

Извещение о проведении общественного обсуждения проекта постановления администрации Изобильненского городского округа Ставропольского края «Об утверждении административных регламентов предоставления государственных и муниципальных услуг управлением труда и социальной защиты населения администрации Изобильненского городского округа Ставропольского края»

Доводим до вашего сведения, что в период с 18 июля 2023 года по 28 июля 2023 года проводится общественное обсуждение проекта постановления администрации Изобильненского городского округа Ставропольского края «Об утверждении административных регламентов предоставления государственных услуг управлением труда и социальной защиты населения администрации Изобильненского городского округа Ставропольского края».

Разработчик проекта: Управление труда и социальной защиты населения администрации Изобильненского городского округа Ставропольского края;

Адрес разработчика: г. Изобильный, ул. Семькина д. 30, телефон: 2 82 62.

Предлагаем жителям Изобильного городского округа, достигшим возраста 18 лет, предприятиям, организациям, учреждениям всех форм собственности, осуществляющим деятельность на территории городского округа, общественным и иным организациям принять участие в обсуждении проекта постановления администрации Изобильненского городского округа Ставропольского края «Об утверждении административных регламентов предоставления государственных и муниципальных услуг управлением труда и социальной защиты населения администрации Изобильненского городского округа Ставропольского края».

Ознакомиться с проектом документа можно на www.izobadmin.gosuslugi.ru

При направлении замечаний (предложений) к данному проекту участникам общественного обсуждения необходимо указывать фамилию, имя, отчество, контактный телефон, почтовый адрес, адрес электронной почты (при наличии).

Замечания и предложения необходимо направлять на адрес электронной почты: utszn@izobadmin.ru или представить лично по адресу: г.Изобильный, ул. Семькина, д. 30, тел. (86545) 2 82 62 (Данилова Анна Викторовна) Управление труда и социальной защиты населения администрации Изобильненского городского округа Ставропольского края.

Пояснительная записка

к проекту постановления администрации Изобильненского городского округа Ставропольского края «Об утверждении административных регламентов предоставления государственных и муниципальных услуг управлением труда и социальной защиты населения администрации Изобильненского городского округа Ставропольского края»

В соответствии с Законом Ставропольского края от 11 декабря 2009 года № 92-кз «О наделении органов местного самоуправления муниципальных и городских округов в Ставропольском крае отдельными государственными полномочиями Российской Федерации, переданными для осуществления органам государственной власти субъектов Российской Федерации, и отдельными государственными полномочиями Ставропольского края в области труда и социальной защиты отдельных категорий граждан», Управлением труда и социальной защиты населения администрации Изобильненского городского округа Ставропольского края подготовлен настоящий проект постановления «Об утверждении административных регламентов предоставления государственных и муниципальных услуг управлением труда и социальной защиты населения администрации Изобильненского городского округа Ставропольского края».

Административные регламенты определяют стандарт предоставления государственных услуги и порядок выполнения административных процедур Управлением труда и социальной защиты населения администрации Изобильненского городского округа Ставропольского края при предоставлении государственных и муниципальных услуг в области труда и социальной защиты отдельных категорий граждан. Изменения в административные регламенты вносятся с целью приведения в соответствие с действующим законодательством в связи с его изменением.

Утверждение изменений в административные регламенты считаем целесообразным для осуществления полномочий, отнесенных к ведению органов местного самоуправления Изобильненского городского округа Ставропольского края, в соответствии с действующим законодательством.

Начальник Управления труда
и социальной защиты населения
администрации Изобильненского
городского округа Ставропольского края

Е.Н. Глушонкова

ПОСТАНОВЛЕНИЕ

**АДМИНИСТРАЦИИ ИЗОБИЛЬНЕНСКОГО ГОРОДСКОГО ОКРУГА
СТАВРОПОЛЬСКОГО КРАЯ**

г. Изобильный

№ _____

Об утверждении административных регламентов предоставления государственных и муниципальных услуг управлением труда и социальной защиты населения администрации Изобильненского городского округа Ставропольского края

В соответствии с Федеральным законом от 27 июля 2010 года № 210-ФЗ «Об организации предоставления государственных и муниципальных услуг», постановлением Правительства Ставропольского края от 12 апреля 2023 г. № 201-п «Об утверждении Порядка разработки и утверждения административных регламентов предоставления государственных услуг органами исполнительной власти Ставропольского края», на основании Закона Ставропольского края от 11 декабря 2009 г. № 92-кз «О наделении органов местного самоуправления муниципальных и городских округов в Ставропольском крае отдельными государственными полномочиями Российской Федерации, переданными для осуществления органам государственной власти субъектов Российской Федерации, и отдельными государственными полномочиями Ставропольского края в области труда и социальной защиты отдельных категорий граждан», администрация Изобильненского городского округа Ставропольского края

ПОСТАНОВЛЯЕТ:

1. Утвердить прилагаемые:

1.1. Административный регламент предоставления управлением труда и социальной защиты населения администрации Изобильненского городского округа Ставропольского края муниципальной услуги «Признание малоимущими семей или малоимущими одиноко проживающих граждан»;

1.2. Административный регламент предоставления управлением труда и социальной защиты населения администрации Изобильненского городского округа Ставропольского края государственной услуги «Назначение и выплата государственной социальной помощи населению в Ставропольском крае»;

1.3. Административный регламент предоставления управлением труда и социальной защиты населения администрации Изобильненского городского округа Ставропольского края государственной услуги «Осуществление назначения и выплаты ежемесячной денежной выплаты

нуждающимся в поддержке семьям в соответствии с постановлением Губернатора Ставропольского края от 17 августа 2012 г. № 571 «О мерах по реализации Указа Президента Российской Федерации от 7 мая 2012 года № 606 «О мерах по реализации демографической политики Российской Федерации»;

1.4. Административный регламент предоставления управлением труда и социальной защиты населения администрации Изобильненского городского округа Ставропольского края государственной услуги «Осуществление назначения и выплаты ежемесячной денежной компенсации на каждого ребенка в возрасте до 18 лет многодетным семьям в соответствии с Законом Ставропольского края от 27 декабря 2012 г. № 123-кз «О мерах социальной поддержки многодетных семей»;

1.5. Административный регламент предоставления управлением труда и социальной защиты населения администрации Изобильненского городского округа Ставропольского края государственной услуги «Осуществление назначения и выплаты ежегодной денежной компенсации многодетным семьям на каждого из детей не старше 18 лет, обучающихся в общеобразовательных организациях, на приобретение комплекта школьной одежды, спортивной одежды и обуви и школьных письменных принадлежностей в соответствии с Законом Ставропольского края от 27 декабря 2012 г. № 123-кз «О мерах социальной поддержки многодетных семей»;

1.6. Административный регламент предоставления управлением труда и социальной защиты населения администрации Изобильненского городского округа Ставропольского края государственной услуги «Осуществление назначения и выплаты ежегодного социального пособия на проезд студентам в соответствии с Законом Ставропольского края от 10 апреля 2006 г. № 19-кз «О мерах социальной поддержки отдельных категорий граждан, находящихся в трудной жизненной ситуации, и ветеранов Великой Отечественной войны»;

1.7. Административный регламент предоставления управлением труда и социальной защиты населения администрации Изобильненского городского округа Ставропольского края государственной услуги «Осуществление назначения и выплаты денежных компенсаций семьям, в которых в период с 01 января 2011 года по 31 декабря 2015 года родился третий или последующий ребенок, в соответствии с Законом Ставропольского края от 27 декабря 2012 г. № 123-кз «О мерах социальной поддержки многодетных семей».

2. Признать утратившими силу:

2.1. Пункты 1.1, 1.2, 1.5, 1.6 постановления администрации Изобильненского городского округа Ставропольского края от 04 июня 2019 г. № 827 «Об утверждении административных регламентов предоставления государственных услуг управлением труда и социальной

защиты населения администрации Изобильненского городского округа Ставропольского края»;

2.2. Постановление администрации Изобильненского городского округа Ставропольского края от 13 февраля 2020 г. № 244 «Об утверждении административных регламентов предоставления государственных услуг управлением труда и социальной защиты населения администрации Изобильненского городского округа Ставропольского края»;

2.3. Постановление администрации Изобильненского городского округа Ставропольского края от 21 июля 2020 г. № 1012 «Об утверждении административных регламентов предоставления государственных услуг управлением труда и социальной защиты населения администрации Изобильненского городского округа Ставропольского края»;

2.4. Постановление администрации Изобильненского городского округа Ставропольского края от 01 декабря 2022 г. № 1806 «Об утверждении административного регламента предоставления муниципальной услуги управлением труда и социальной защиты населения администрации Изобильненского городского округа Ставропольского края «Признание малоимущими семей или малоимущими одиноко проживающих граждан».

3. Настоящее постановление вступает в силу после дня его официального опубликования (обнародования).

Глава
Изобильненского городского
округа Ставропольского края

В.В. Форостянов

Проект подготовил:

Начальник управления труда
и социальной защиты населения
администрации Изобильненского
городского округа
Ставропольского края

Е.Н. Глушонкова

Проект вносит:

Исполняющий обязанности
заместителя главы администрации
Изобильненского городского
округа Ставропольского края

Ю.А. Гекк

Проект визируют:

Начальник отдела правового и
кадрового обеспечения администрации
Изобильненского городского округа
Ставропольского края

Ю.В. Гадюкина

Начальник отдела экономического
развития администрации Изобильненского
городского округа
Ставропольского края

С.Ю. Свивальнева

Проект
УТВЕРЖДЕН

постановлением администрации
Изобильненского городского округа
Ставропольского края
от _____ № _____

АДМИНИСТРАТИВНЫЙ РЕГЛАМЕНТ

предоставления управлением труда и социальной защиты населения администрации Изобильненского городского округа Ставропольского края муниципальной услуги «Признание малоимущими семей или малоимущими одиноко проживающих граждан»

1. Общие положения

1.1. Административный регламент предоставления Управлением труда и социальной защиты населения администрации Изобильненского городского округа Ставропольского края муниципальной услуги «Признание малоимущими семей или малоимущими одиноко проживающих граждан» (далее соответственно – Административный регламент, муниципальная услуга, орган соцзащиты) устанавливает стандарт и порядок предоставления муниципальной услуги гражданам, указанным в пункте 1.2 Административного регламента.

1.2. Круг заявителей

Заявителями являются граждане Российской Федерации из малоимущих семей, малоимущие одиноко проживающие граждане Российской Федерации, среднедушевой доход которых по независящим от них причинам ниже величины прожиточного минимума, установленного в Ставропольском крае для соответствующих социально-демографических групп населения и действующего на момент обращения за муниципальной услугой, либо их уполномоченное лицо (далее – заявитель) проживающие на территории Изобильненского городского округа.

1.3. Требования к порядку информирования о предоставлении государственной услуги.

1.3. Требования к порядку информирования о предоставлении государственной услуги

1.3.1. Информация о месте нахождения и графике работы Управления и многофункциональных центров предоставления государственных и муниципальных услуг в Ставропольском крае (далее - МФЦ), их справочных телефонах, адресах официальных сайтов, электронной почты:

1.3.1.1. Местонахождение Управления: 356140, Ставропольский край, г.Изобильный, ул. Семькина, д. 30

График работы Управления:
понедельник – пятница 8.00 – 17.00

перерыв – с 12.00 до 13.00

График приема граждан:

понедельник-пятница 8.00 – 17.00,

Справочные телефоны Управления тел.: (86545)2-27-34, тел.: (86545) 2-48-43, тел.: (86545)2-20-84, факс: (86545)2-27-34.

Адрес официального сайта Управления: <https://izobutszn.ru>.

Информация о работе Управления размещена на официальном сайте Администрации Изобильненского городского округа Ставропольского края (далее - Администрация): www.izobadmin.ru и на официальном сайте Управления: <https://izobutszn.ru>

Адрес электронной почты Управления: utszn@izobadmin.ru

1.3.1.2. Информация о местах нахождения, графиках работы и телефонах МФЦ размещена в информационно-телекоммуникационной сети "Интернет" (далее - сеть "Интернет") на официальных сайтах министерства экономического развития Ставропольского края (www.stavinvest.ru), министерства труда и социальной защиты населения Ставропольского края (<http://minsoc26.ru>) и на официальном портале сети многофункциональных центров Ставропольского края (www.umfc26.ru).

1.3.1.3. Справочная информация размещается и поддерживается в актуальном состоянии в сети "Интернет", в федеральной государственной информационной системе "Единый портал государственных и муниципальных услуг (функций)", в государственной информационной системе Ставропольского края "Портал государственных и муниципальных услуг (функций), предоставляемых (исполняемых) органами исполнительной власти Ставропольского края и органами местного самоуправления муниципальных образований Ставропольского края" и в государственной информационной системе Ставропольского края "Региональный реестр государственных услуг (функций)" (далее - региональный реестр).

1.3.2. Порядок получения информации заявителем по вопросам предоставления государственной услуги, услуг, необходимых и обязательных для предоставления государственной услуги, сведений о ходе их предоставления, в том числе с использованием федеральной государственной информационной системы "Единый портал государственных и муниципальных услуг (функций)"

Получение информации заявителем по вопросам предоставления государственной услуги, а также сведений о ходе предоставления государственной услуги осуществляется посредством:

личного обращения заявителя в Управление, МФЦ;

письменного обращения заявителя путем направления почтовых отправлений по адресу: 356140, Ставропольский край, г. Изобильный, ул. Семькина, д. 30;

обращения по телефонам Управления: 8-(86545)2-27-34, 8-(86545)2-48-43, 8-(86545)2-20-84;

по телефонам МФЦ, размещенным в сети "Интернет" на официальных сайтах министерства экономического развития Ставропольского края (www.stavinvest.ru), министерства труда и социальной защиты населения Ставропольского края

(www.minsoc26.ru) и на официальном портале сети многофункциональных центров Ставропольского края (www.umfc26.ru);

обращения в форме электронного документа с:

использованием электронной почты Управления по адресу: utszn@izobadmin.ru

использованием федеральной государственной информационной системы "Единый портал государственных и муниципальных услуг (функций)" (далее - единый портал) (www.gosuslugi.ru) и государственной информационной системы Ставропольского края "Портал государственных и муниципальных услуг (функций), предоставляемых (исполняемых) органами исполнительной власти Ставропольского края и органами местного самоуправления муниципальных образований Ставропольского края" (далее - региональный портал) (www.26.gosuslugi.ru).

1.3.3. Порядок, форма, место размещения и способы получения справочной информации, в том числе на стендах в местах предоставления государственной услуги и услуг, которые являются необходимыми и обязательными для предоставления государственной услуги, и в МФЦ

На информационных стендах Управления в доступных для ознакомления местах и на официальном сайте Управления размещаются и поддерживаются в актуальном состоянии:

информация о порядке предоставления государственной услуги в виде блок-схемы предоставления государственной услуги, представленной в приложении 1 к Административному регламенту;

текст Административного регламента (полная версия текста Административного регламента размещается также в сети "Интернет" на официальном сайте Управления: (<https://izobutszn.ru>)

график работы Управления, почтовый адрес, номера телефонов, адреса официального сайта и электронной почты, по которым заявитель может получить необходимую информацию и документы;

сведения о должностных лицах, ответственных за предоставление государственной услуги.

На едином портале (www.gosuslugi.ru) и региональном портале (www.26gosuslugi.ru) размещаются следующие информационные материалы:

полное наименование, полный почтовый адрес и график работы Управления;

справочные телефоны, по которым можно получить информацию о порядке предоставления государственной услуги;

адрес электронной почты;

порядок получения информации заявителем по вопросам предоставления государственной услуги, сведений о результатах предоставления государственной услуги.

Информация о порядке и сроках предоставления государственной услуги, основанная на сведениях об услугах, содержащихся в федеральной

государственной информационной системе "Федеральный реестр государственных и муниципальных услуг (функций)" и государственной информационной системе Ставропольского края "Региональный реестр государственных услуг (функций)", размещенная на едином портале, региональном портале и официальном сайте Управления, предоставляется заявителю бесплатно.

Доступ к информации о сроках и порядке предоставления государственной услуги, размещенной на едином портале, региональном портале и официальном сайте Управления, осуществляется без выполнения заявителем каких-либо требований, в том числе без использования программного обеспечения, установка которого на технические средства заявителя требует заключения лицензионного или иного соглашения с правообладателем программного обеспечения, предусматривающего взимание платы, регистрацию или авторизацию заявителя или предоставление им персональных данных.

2. Стандарт предоставления муниципальной услуги

2.1. Наименование муниципальной услуги

Наименование муниципальной услуги – признание малоимущими семей или малоимущими одиноко проживающих граждан.

2.2. Наименование органа, предоставляющего муниципальную услугу

Муниципальная услуга предоставляется Управлением труда и социальной защиты населения администрации Изобильненского городского округа Ставропольского края.

Органами, участвующими в предоставлении муниципальной услуги, являются:

МФЦ;

Органами, участвующими в предоставлении государственной услуги, являются:

территориальные органы Фонда пенсионного и социального страхования Российской Федерации;

территориальные органы государственной службы занятости населения Ставропольского края;

органы местного самоуправления муниципальных образований Ставропольского края;

территориальные органы Федеральной службы судебных приставов;

территориальные органы Главного управления Министерства Российской Федерации по делам гражданской обороны, чрезвычайным ситуациям и ликвидации последствий стихийных бедствий по Ставропольскому краю;

подразделения по вопросам миграции территориальных органов Министерства внутренних дел Российской Федерации;

органы соцзащиты;

территориальные органы Федеральной службы государственной регистрации, кадастра и картографии.

Запрещено требовать от заявителя осуществления действий, в том числе согласований, необходимых для получения муниципальной услуги и связанных с обращением в иные организации, участвующие в предоставлении муниципальной услуги, за исключением получения услуг, включенных в [Перечень](#) услуг, которые являются необходимыми и обязательными для предоставления органами исполнительной власти Ставропольского края государственных услуг, утверждаемый правовым актом Правительства Ставропольского края.

2.3. Описание результата предоставления муниципальной услуги

Результатом предоставления муниципальной услуги является:

признание малоимущими семей или малоимущими одиноко проживающих граждан на 1 год;

отказ в признании малоимущими семей или малоимущими одиноко проживающих граждан.

Процедура предоставления муниципальной услуги завершается путем получения заявителем справки о признании малоимущими семей или малоимущими одиноко проживающих граждан или уведомления об отказе в предоставлении муниципальной услуги.

2.4. Срок предоставления муниципальной услуги, в том числе с учетом необходимости обращения в иные организации, участвующие в предоставлении муниципальной услуги, сроки выдачи документов, являющихся результатом предоставления муниципальной услуги

Срок предоставления муниципальной услуги не может превышать 7 рабочих дней со дня принятия органом соцзащиты заявления со всеми необходимыми документами.

2.5. Перечень нормативных правовых актов Российской Федерации и нормативных правовых актов Ставропольского края, регулирующих предоставление муниципальной услуги, с указанием их реквизитов и источников официального опубликования

Перечень нормативных правовых актов Российской Федерации и нормативных правовых актов Ставропольского края, регулирующих предоставление государственной услуги (с указанием их реквизитов и источников официального опубликования), размещен на официальном сайте органа соцзащиты, предоставляющего государственную услугу, в сети "Интернет", на едином портале, на региональном портале и в региональном реестре.

2.6. Исчерпывающий перечень документов, необходимых в соответствии с нормативными правовыми актами Российской Федерации и нормативными правовыми актами Ставропольского края для предоставления муниципальной услуги и услуг, необходимых и обязательных для предоставления муниципальной услуги, подлежащих представлению заявителем, способы их получения заявителем, в том числе в электронной форме, порядок их представления.

2.6.1. Для признания малоимущими семей или малоимущими одиноко проживающих граждан заявителем с заявлением о признании её (его) и членов её (его) семьи малоимущими (далее – заявление) по форме, указанной в приложении 2 к Административному регламенту, в орган соцзащиты либо МФЦ представляются следующие документы:

паспорт или иной документ, удостоверяющий личность заявителя;

документы, подтверждающие факт совместного проживания заявителя с членами семьи, связанными свойством или родством (далее - члены семьи) (паспорт или иной документ, подтверждающий регистрацию по месту жительства (пребывания) на территории Ставропольского края заявителя и членов его семьи; свидетельство о регистрации по месту пребывания на территории Ставропольского края заявителя и членов семьи; свидетельство о регистрации по месту жительства (пребывания) ребенка (детей), не достигшего 14-летнего возраста);

документы, подтверждающие родство и (или) свойство (свидетельство о рождении, свидетельство о заключении брака, свидетельство о перемене имени, свидетельство о расторжении брака, свидетельство об установлении отцовства);

документы, подтверждающие сведения о доходах каждого члена семьи за три месяца, предшествующих месяцу обращения за назначением государственной социальной помощи, в соответствии с перечнем видов доходов, учитываемых при расчете среднедушевого дохода семьи и дохода одиноко проживающего гражданина для оказания им государственной социальной помощи, утвержденным постановлением Правительства Российской Федерации от 20 августа 2003 г. N 512 "О перечне видов доходов, учитываемых при расчете среднедушевого дохода семьи и дохода одиноко проживающего гражданина для оказания им государственной социальной помощи";

документы об имуществе, принадлежащем заявителю (членам семьи) на праве собственности;

документы, подтверждающие наличие независимых причин, предусмотренных статьей 1 Закона Ставропольского края "О государственной социальной помощи населению в Ставропольском крае".

В случае подачи заявления и вышеуказанных документов законным представителем или доверенным лицом он представляет паспорт или иной документ, удостоверяющий его личность, а также документ, подтверждающий его полномочия.

2.6.2. Способ получения документов, подаваемых заявителем, в том числе в электронной форме

Форма заявления может быть получена заявителем:

непосредственно в Управлении по адресу: 356140, Ставропольский край, г. Изобильный, ул. Семькина, д. 30;

в МФЦ;

в сети "Интернет" на официальном сайте Управления (<https://izobutszn.ru>), на едином портале (www.gosuslugi.ru) и региональном портале (www.26gosuslugi.ru);

в информационно-правовых системах "КонсультантПлюс" и "Гарант".

Заявитель имеет право представить документы:

лично в Управление по адресу: 356140, Ставропольский край, г. Изобильный, ул. Семыкина, д. 30;

лично в МФЦ;

путем направления почтовых отправлений (заказным почтовым отправлением) в Управление по адресу: 356140, Ставропольский край, г. Изобильный, ул. Семыкина, д. 30;

путем направления документов на единый портал по адресу: www.gosuslugi.ru и региональный портал по адресу: www.26gosuslugi.ru.

Заявление и документы, направленные в электронной форме, подписываются электронной подписью в соответствии с требованиями Федерального закона "Об электронной подписи" и требованиями Федерального закона "Об организации предоставления государственных и муниципальных услуг".

Формирование заявления осуществляется посредством заполнения электронной формы заявления на едином портале или региональном портале без необходимости дополнительной подачи заявления в какой-либо иной форме.

На едином портале или региональном портале размещаются образцы заполнения электронной формы заявления.

Если на едином портале заявителю не обеспечивается возможность заполнения электронной формы заявления, то для формирования заявления на едином портале в порядке, определяемом Министерством цифрового развития, связи и массовых коммуникаций Российской Федерации, обеспечивается автоматический переход к заполнению электронной формы указанного заявления на региональном портале.

Форматно-логическая проверка сформированного заявления осуществляется после заполнения заявителем каждого из полей электронной формы заявления. При выявлении некорректно заполненного поля электронной формы заявления заявитель уведомляется о характере выявленной ошибки и порядке ее устранения посредством информационного сообщения непосредственно в электронной форме заявления.

При формировании заявления обеспечивается:

а) возможность копирования и сохранения заявления и иных документов, необходимых для предоставления муниципальной услуги;

б) возможность заполнения несколькими заявителями одной электронной формы заявления при обращении за муниципальной услугой, предполагающей направление совместного заявления несколькими заявителями;

в) возможность печати на бумажном носителе копии электронной формы заявления;

г) сохранение ранее введенных в электронную форму заявления значений в любой момент по желанию пользователя, в том числе при

возникновении ошибок ввода и возврате для повторного ввода значений в электронную форму заявления;

д) заполнение полей электронной формы заявления до начала ввода сведений заявителем с использованием сведений, размещенных в федеральной государственной информационной системе «Единая система идентификации и аутентификации в инфраструктуре, обеспечивающей информационно-технологическое взаимодействие информационных систем, используемых для предоставления государственных и муниципальных услуг в электронной форме» (далее - единая система идентификации и аутентификации), и сведений, опубликованных на едином портале или региональном портале, в части, касающейся сведений, отсутствующих в единой системе идентификации и аутентификации;

е) возможность вернуться на любой из этапов заполнения электронной формы заявления без потери ранее введенной информации;

ж) возможность доступа заявителя на едином портале или региональном портале к ранее поданным им заявлениям в течение не менее одного года, а также частично сформированным заявлениям - в течение не менее 3 месяцев.

Сформированное, подписанное заявление и документы, необходимые для предоставления муниципальной услуги, направляются в орган соцзащиты посредством единого портала или регионального портала.

Орган соцзащиты обеспечивает прием документов, необходимых для предоставления муниципальной услуги, и регистрацию заявления без необходимости повторного представления заявителем таких документов на бумажном носителе, если иное не установлено федеральными законами и принимаемыми в соответствии с ними актами Правительства Российской Федерации, законами субъектов Российской Федерации и принимаемыми в соответствии с ними актами высших исполнительных органов государственной власти субъектов Российской Федерации.

Предоставление муниципальной услуги начинается с момента приема и регистрации органом соцзащиты заявления и документов, поступивших в электронной форме, необходимых для предоставления муниципальной услуги.

Уведомление о приеме и регистрации заявления и иных документов, необходимых для предоставления муниципальной услуги, содержащее сведения о факте приема заявления и документов, необходимых для предоставления муниципальной услуги, и начале процедуры предоставления муниципальной услуги, а также сведения о дате и времени окончания предоставления муниципальной услуги либо мотивированный отказ в приеме заявления и иных документов, необходимых для предоставления муниципальной услуги, поступивших в орган соцзащиты в электронной форме, направляется заявителю не позднее рабочего дня, следующего за днем подачи указанного заявления, в форме электронного документа по

адресу электронной почты, указанному в заявлении, или в письменной форме по почтовому адресу, указанному в заявлении.

В случае направления заявления и документов, перечисленных в подпункте 2.6.1 Административного регламента, для получения муниципальной услуги посредством почтовой связи (заказным почтовым отправлением) документы должны быть удостоверены в установленном порядке, за исключением документов, представляемых в подлинниках.

В случае подачи заявления в форме электронного документа посредством единого портала, регионального портала уведомление о принятом решении в форме электронного документа в течение одного рабочего дня после принятия решения направляется заявителю посредством единого портала и регионального портала.

Ответственность за достоверность и полноту предоставляемых сведений и документов, являющихся необходимыми для предоставления муниципальной услуги, возлагается на заявителя.

2.7. Исчерпывающий перечень документов, необходимых в соответствии с нормативными правовыми актами Российской Федерации и нормативными правовыми актами Ставропольского края для предоставления муниципальной услуги, которые находятся в распоряжении иных организаций, участвующих в предоставлении муниципальной услуги, и которые заявитель вправе представить, а также способы их получения заявителем, в том числе в электронной форме, порядок их представления.

Должностное лицо органа соцзащиты либо МФЦ, ответственное за истребование документов, в порядке межведомственного (ведомственного) информационного взаимодействия, запрашивает в течение 1 рабочего дня со дня подачи заявителем заявления, в том числе в электронной форме, следующие документы, которые находятся в распоряжении иных органов (организаций), участвующих в предоставлении муниципальной услуги:

справку о выплаченных суммах пенсии и (или) иных выплат, выдаваемую территориальным органом Фонда пенсионного и социального страхования Российской Федерации;

справку о регистрации гражданина в качестве безработного, размере пособия по безработице и иных выплат безработным гражданам, выдаваемую территориальным органом государственной службы занятости населения Ставропольского края;

документ, выданный территориальным органом федерального органа исполнительной власти, уполномоченного на осуществление функций по контролю и надзору в сфере миграции, подтверждающий сведения о регистрации по месту жительства (пребывания) заявителя и (или) членов семьи;

документы об имуществе, принадлежащем заявителю (его семье) на праве собственности, выдаваемые территориальными органами Федеральной службы государственной регистрации, кадастра и картографии;

справку органа соцзащиты по прежнему месту жительства заявителя (членов его семьи) о неполучении государственной социальной помощи (при перемене места жительства в пределах Ставропольского края).

Заявитель вправе самостоятельно представить указанные документы.

Запрещается требовать от заявителя:

представления документов и информации или осуществления действий, представление или осуществление которых не предусмотрено нормативными правовыми актами Российской Федерации и нормативными правовыми актами Ставропольского края, регулирующими отношения, возникающие в связи с предоставлением муниципальной услуги;

представления документов и информации, которые находятся в распоряжении органов исполнительной власти Ставропольского края, предоставляющих государственные услуги, иных организаций, участвующих в предоставлении муниципальной услуги, в соответствии с нормативными правовыми актами Российской Федерации, нормативными правовыми актами Ставропольского края, муниципальными правовыми актами, за исключением документов, указанных в части 6 статьи 7 Федерального закона «Об организации предоставления государственных и муниципальных услуг»;

представления документов и информации, отсутствие и (или) недостоверность которых не указывались при первоначальном отказе в приеме документов, необходимых для предоставления муниципальной услуги, либо в предоставлении муниципальной услуги, за исключением следующих случаев:

а) изменение требований нормативных правовых актов, касающихся предоставления муниципальной услуги, после первоначальной подачи заявления о предоставлении муниципальной услуги;

б) наличие ошибок в заявлении о предоставлении муниципальной услуги и документах, поданных заявителем после первоначального отказа в приеме документов, необходимых для предоставления муниципальной услуги, либо в предоставлении муниципальной услуги и не включенных в представленный ранее комплект документов;

в) истечение срока действия документов или изменение информации после первоначального отказа в приеме документов, необходимых для предоставления муниципальной услуги, либо в предоставлении муниципальной услуги;

г) выявление документально подтвержденного факта (признаков) ошибочного или противоправного действия (бездействия) должностного лица органа соцзащиты, работника МФЦ, работника организации, предусмотренной частью 1.1 статьи 16 Федерального закона «Об организации предоставления государственных и муниципальных услуг», при первоначальном отказе в приеме документов, необходимых для предоставления государственной услуги, либо в предоставлении государственной услуги, о чем в письменном виде за подписью руководителя

органа соцзащиты, руководителя МФЦ при первоначальном отказе в приеме документов, необходимых для предоставления государственной услуги, либо руководителя организации, предусмотренной частью 1.1 статьи 16 Федерального закона «Об организации предоставления государственных и муниципальных услуг», уведомляется заявитель, а также приносятся извинения за доставленные неудобства.

2.8. Исчерпывающий перечень оснований для отказа в приеме документов, необходимых для предоставления муниципальной услуги

2.8.1. Основания для отказа в приеме документов, необходимых для предоставления муниципальной услуги:

отсутствие документа (документов), подтверждающего личность и (или) полномочия заявителя;

документы напечатаны (написаны) нечетко и неразборчиво, имеют подчистки, приписки, наличие зачеркнутых слов, не расшифрованные сокращения, исправления, за исключением исправлений, скрепленных печатью и заверенных подписью уполномоченного лица;

документы исполнены карандашом;

документы не содержат все установленные реквизиты: наименование и адрес организации, выдавшей документ, подпись уполномоченного лица, печать организации, выдавшей документ, дату выдачи документа, номер и серию (если есть) документа, срок действия документа;

документы имеют серьезные повреждения, наличие которых не позволяет однозначно истолковать их содержание;

в документах фамилия, имя, отчество гражданина указаны не полностью (фамилия, инициалы);

копии документов не заверены в установленном порядке (при направлении документов посредством почтовой связи);

документы не подписаны электронной подписью или выявлено несоблюдение условий признания действительности усиленной квалифицированной электронной подписи, указанных в пункте 2.15 Административного регламента.

2.8.2. Дополнительные основания для отказа в приеме документов, необходимых для предоставления муниципальной услуги, при направлении заявления в электронной форме:

наличие противоречивых сведений в представленных документах и электронной форме заявления;

электронные копии (электронные образы) документов, необходимых для предоставления муниципальной услуги, не поддаются прочтению и (или) не соответствуют требованиям к форматам их представления;

заявление и иные документы в электронной форме подписаны с использованием простой электронной подписи или усиленной квалифицированной электронной подписи, не принадлежащей заявителю;

2.9. Исчерпывающий перечень оснований для приостановления предоставления муниципальной услуги или отказа в предоставлении муниципальной услуги

2.9.1. Основанием для отказа в предоставлении муниципальной услуги являются:

представление заявителем неполных и (или) недостоверных сведений о составе семьи и (или) доходах;

отсутствие факта проживания на территории Изобильненского городского округа Ставропольского края;

среднедушевой доход семьи или доход одиноко проживающего гражданина превышает величину прожиточного минимума, установленного в Ставропольском крае для соответствующих социально-демографических групп населения на момент обращения.

2.9.2. Основанием для приостановления предоставления государственной услуги является представление заявителем документов не в полном объеме и (или) ненадлежаще оформленных.

2.10. Порядок, размер и основания для взимания муниципальной пошлины или иной платы, взимаемой за предоставление муниципальной услуги

Государственная пошлина или иная плата за предоставление муниципальной услуги не взимается.

2.11. Максимальный срок ожидания в очереди при подаче запроса о предоставлении муниципальной услуги и при получении результата предоставления муниципальной услуги

Максимальный срок ожидания в очереди для получения муниципальной услуги составляет не более 15 минут, по предварительной записи не более 10 минут.

2.12. Порядок регистрации заявления о предоставлении муниципальной услуги, в том числе в электронной форме:

Принятое заявление от заявителя о предоставлении муниципальной услуги регистрируется должностным лицом органа соцзащиты, ответственным за прием и регистрацию документов, в течение 15 минут посредством внесения в программный комплекс «АСП» путем внесения сведений в карточку учета заявителя, либо должностным лицом МФЦ в учетных формах, предусмотренных МФЦ.

Заявление, поступившее в электронной форме, регистрируется должностным лицом органа соцзащиты, ответственным за прием и регистрацию документов, посредством внесения в день подачи заявления соответствующей записи в журнал регистрации заявлений по форме, указанной в приложении 3 к Административному регламенту.

2.13. Требования к помещениям, в которых предоставляется муниципальная услуга, к местам ожидания и приема заявителей, размещению и оформлению визуальной, текстовой и мультимедийной информации о порядке предоставления муниципальной услуги, в том числе к обеспечению доступности для инвалидов указанных объектов в соответствии с законодательством Российской Федерации о социальной защите инвалидов.

Помещения, в которых осуществляется прием заявителей, должны находиться для заявителей в пределах пешеходной доступности от остановок общественного транспорта.

Прием заявителей осуществляется в специально выделенных для этих целей помещениях.

Помещения, предназначенные для ознакомления заявителей с информационными материалами, оборудуются информационными стендами.

Площадь мест ожидания зависит от количества заявителей, ежедневно обращающихся в орган соцзащиты в связи с предоставлением муниципальной услуги.

Количество мест ожидания определяется исходя из фактической нагрузки и возможностей для их размещения в здании, но не может составлять менее 5 мест.

Помещения для приема заявителей должны быть оборудованы табличками с указанием номера кабинета, фамилии, имени, отчества и должности должностного лица органа соцзащиты, осуществляющего предоставление муниципальной услуги, режима работы.

Помещения для приема заявителей должны соответствовать комфортным условиям для заявителей и оптимальным условиям работы должностных лиц органа соцзащиты с заявителями.

Помещения должны соответствовать санитарно-эпидемиологическим правилам и нормативам, утвержденным постановлением Главного государственного санитарного врача Российской Федерации от 02 декабря 2020 г. N 40 "Об утверждении санитарных правил СП 2.2.3670-20 "Санитарно-эпидемиологические требования к условиям труда", и быть оборудованы противопожарной системой и средствами пожаротушения, системой оповещения о возникновении чрезвычайной ситуации.

Вход и выход из помещений оборудуются соответствующими указателями.

Вход в помещение, предназначенное для предоставления муниципальной услуги, помещения, в которых предоставляется муниципальная услуга, должны соответствовать установленным законодательством Российской Федерации и законодательством Ставропольского края требованиям обеспечения комфортными условиями, в том числе обеспечения возможности реализации прав инвалидов и лиц с ограниченными возможностями на получение по их заявлениям муниципальной услуги.

Центральный вход в здание должен быть оборудован пандусом, удобным для въезда в здание инвалидных кресел-колясок.

Порядок обеспечения условий доступности для инвалидов объектов социальной, инженерной и транспортной инфраструктур и предоставляемых услуг, а также оказания им при этом необходимой помощи устанавливается нормами Федерального закона «О внесении изменений в отдельные законодательные акты Российской Федерации по вопросам социальной защиты инвалидов в связи с ратификацией Конвенции о правах инвалидов», а также принятыми в соответствии с ним иными нормативными правовыми актами.

Оформление визуальной, текстовой и мультимедийной информации о порядке предоставления муниципальной услуги должно соответствовать оптимальному зрительному и слуховому восприятию этой информации гражданами.

2.14. Показатели доступности и качества муниципальной услуги

К показателям доступности и качества государственных услуг относятся:

1) своевременность (Св):

$Св = \frac{\text{установленный Административным регламентом срок}}{\text{фактически затраченное на предоставление муниципальной услуги}} \times 100\%$.

Показатель 100% и более является положительным и соответствует требованиям Административного регламента;

2) доступность (Дос):

$$Дос = Д_{\text{тел}} + Д_{\text{врем}} + Д_{\text{б/б с}} + Д_{\text{эл}} + Д_{\text{инф}} + Д_{\text{жит}}$$

(в ред. приказа министерства труда и социальной защиты населения Ставропольского края от 13.12.2018 г. № 500)

где

$D_{\text{тел}}$ - наличие возможности записаться на прием по телефону:

$D_{\text{тел}} = 10\%$ - можно записаться на прием по телефону;

$D_{\text{тел}} = 0\%$ - нельзя записаться на прием по телефону.

$D_{\text{врем}}$ - возможность прийти на прием в нерабочее время:

$D_{\text{врем}} = 10\%$ - прием (выдача) документов осуществляется без перерыва на обед (5%) и в выходной день (5%).

$D_{\text{б/б с}}$ - наличие безбарьерной среды:

$D_{\text{б/б с}} = 20\%$ - от тротуара до места приема можно проехать на коляске;

$D_{\text{б/б с}} = 10\%$ - от тротуара до места приема можно проехать на коляске с посторонней помощью 1 человека;

$D_{\text{б/б с}} = 0\%$ - от тротуара до места приема нельзя проехать на коляске.

$D_{\text{эл}}$ - наличие возможности подать заявление в электронной форме:

$D_{\text{эл}} = 20\%$ - можно подать заявление в электронной форме;

$D_{\text{эл}} = 0\%$ - нельзя подать заявление в электронной форме.

$D_{\text{инф}}$ - доступность информации о предоставлении муниципальной услуги:

$D_{\text{инф}} = 20\%$ - информация об основаниях, условиях и порядке предоставления муниципальной услуги размещена в сети Интернет (5%) и на информационных стендах (5%), есть доступный для заявителей раздаточный материал (5%), периодически информация о муниципальной услуге размещается в СМИ (5%);

$D_{\text{инф}} = 0\%$ - для получения информации о предоставлении услуги необходимо пользоваться услугами, изучать нормативные документы.

$D_{\text{жит}}$ - возможность подать заявление, документы и получить результат муниципальной услуги по месту жительства:

$D_{\text{жит}} = 20\%$ - можно подать заявление, документы и получить результат услуги по месту жительства, например, наличие графика приема специалистами в различных поселениях, микрорайонах или наличие доверенного лица в администрациях поселений, микрорайонах;

$D_{\text{жит}} = 0\%$ - нельзя подать заявление, документы и получить результат услуги по месту жительства.

Показатель 100% свидетельствует об обеспечении максимальной доступности получения муниципальной услуги;

3) качество (Кач):

$\text{Кач} = K_{\text{докум}} + K_{\text{обслуж}} + K_{\text{обмен}} + K_{\text{факт}} + K_{\text{взаим}} + K_{\text{прод}}$,

где

$K_{\text{докум}}$ = количество принятых документов (с учетом уже имеющихся в органе соцзащиты) / количество предусмотренных Административным регламентом документов $\times 100\%$.

Значение показателя более 100% говорит о том, что у гражданина затребованы лишние документы.

Значение показателя менее 100% говорит о том, что решение не может быть принято, потребуется повторное обращение.

$K_{\text{обслуж}}$ - качество обслуживания при предоставлении муниципальной услуги:

$K_{\text{обслуж}} = 20\%$, если должностные лица, предоставляющие муниципальную услугу, корректны, доброжелательны, дают подробные, доступные разъяснения;

$K_{\text{обслуж}} = 0\%$, если должностные лица, предоставляющие муниципальную услугу, некорректны, недоброжелательны, не дают подробные, доступные разъяснения.

$K_{\text{обмен}}$ = количество документов, полученных без участия заявителя / количество предусмотренных Административным регламентом документов, имеющихся в ОИВ $\times 100\%$.

Значение показателя 100% говорит о том, что услуга предоставляется в строгом соответствии с Федеральным законом «Об организации предоставления государственных и муниципальных услуг».

$K_{\text{факт}} = (\text{количество заявителей} - \text{количество обоснованных жалоб} - \text{количество выявленных нарушений}) / \text{количество заявителей} \times 100\%$.

$K_{\text{взаим}}$ - количество взаимодействий заявителя с должностными лицами, предоставляющими муниципальную услугу:

$K_{\text{взаим}} = 50\%$ при отсутствии в ходе предоставления муниципальной услуги взаимодействия заявителя с должностными лицами, предоставляющими муниципальную услугу;

$K_{\text{взаим}} = 40\%$ при наличии в ходе предоставления муниципальной услуги одного взаимодействия заявителя с должностными лицами, предоставляющими муниципальную услугу;

$K_{\text{взаим}} = 20\%$ при наличии в ходе предоставления муниципальной услуги более одного взаимодействия заявителя с должностными лицами, предоставляющими муниципальную услугу;

$K_{\text{прод}}$ - продолжительность взаимодействия заявителя с должностными лицами, предоставляющими муниципальную услугу:

$K_{\text{прод}} = 30\%$ при взаимодействии заявителя с должностными лицами, предоставляющими муниципальную услугу, в течение сроков, предусмотренных настоящим Административным регламентом;

$K_{\text{прод}} = \text{минус } 1\%$ за каждые 5 минут взаимодействия заявителя с должностными лицами, предоставляющими муниципальную услугу, сверх сроков, предусмотренных настоящим Административным регламентом.

Значение показателя 100% говорит о том, что муниципальная услуга предоставляется в строгом соответствии с законодательством;

4) удовлетворенность (Уд):

$$Уд = 100\% - K_{\text{обж}} / K_{\text{заяв}} \times 100\%,$$

где

$K_{обж}$ - количество обжалований при предоставлении муниципальной услуги;

$K_{заяв}$ - количество заявителей.

Значение показателя 100% свидетельствует об удовлетворенности граждан качеством предоставления муниципальной услуги.

В процессе предоставления муниципальной услуги заявитель, его законный представитель или доверенное лицо вправе обращаться в орган соцзащиты, МФЦ за получением информации о ходе предоставления муниципальной услуги лично, посредством почтовой связи или с использованием информационно-коммуникационных технологий.

2.15. Предоставление муниципальной услуги в электронной форме

При предоставлении муниципальной услуги заявителю обеспечивается возможность с использованием сети «Интернет» через официальный сайт органа соцзащиты, единый портал, региональный портал:

получать информацию о порядке предоставления муниципальной услуги и сведения о ходе предоставления государственной услуги;

представлять заявление и документы, необходимые для предоставления муниципальной услуги, в порядке, установленном постановлением Правительства Российской Федерации от 07 июля 2011 г. № 553 «О порядке оформления и представления заявлений и иных документов, необходимых для предоставления государственных и (или) муниципальных услуг, в форме электронных документов».

При обращении заявителя посредством единого портала и регионального портала в целях получения информации о порядке предоставления муниципальной услуги, а также сведений о ходе предоставления муниципальной услуги используется простая электронная подпись или усиленная квалифицированная электронная подпись.

При обращении заявителя в форме электронного документа посредством единого портала и регионального портала в целях получения муниципальной услуги используется простая электронная подпись или усиленная квалифицированная электронная подпись. Для использования усиленной квалифицированной подписи заявителю необходимо получить квалифицированный сертификат ключа проверки электронной подписи в удостоверяющем центре, аккредитованном в порядке, установленном Федеральным законом «Об электронной подписи».

В случае если при обращении в электронной форме за получением муниципальной услуги идентификация и аутентификация заявителя осуществляются с использованием единой системы идентификации и аутентификации, то заявитель имеет право использовать простую электронную подпись при обращении в электронной форме за получением муниципальной услуги при условии, что при выдаче ключа простой электронной подписи личность физического лица установлена при личном приеме.

При поступлении заявления и документов в электронной форме органом соцзащиты с использованием имеющихся средств электронной подписи или средств информационной системы аккредитованного удостоверяющего центра осуществляется проверка используемой усиленной квалифицированной электронной подписи, которой подписаны поступившие заявление и документы, на предмет ее соответствия следующим требованиям:

квалифицированный сертификат создан и выдан аккредитованным удостоверяющим центром, аккредитация которого действительна на день выдачи указанного сертификата;

квалифицированный сертификат действителен на момент подписания электронного документа (при наличии достоверной информации о моменте подписания электронного документа) или на день проверки действительности указанного сертификата, если момент подписания электронного документа не определен;

имеется положительный результат проверки принадлежности владельцу квалифицированного сертификата квалифицированной электронной подписи, с помощью которой подписан электронный документ, и подтверждено отсутствие изменений, внесенных в этот документ после его подписания. При этом проверка осуществляется с использованием средств электронной подписи, получивших подтверждение соответствия требованиям, установленным в соответствии с Федеральным законом «Об электронной подписи», и с использованием квалифицированного сертификата лица, подписавшего электронный документ;

усиленная квалифицированная электронная подпись используется с учетом ограничений, содержащихся в квалифицированном сертификате лица, подписывающего электронный документ (если такие ограничения установлены).

Уведомление о принятии заявления, поступившего в орган соцзащиты, предоставляющий муниципальную услугу, в электронной форме посредством единого портала и регионального портала, направляется заявителю не позднее рабочего дня, следующего за днем подачи указанного заявления, в форме электронного документа по адресу электронной почты, указанному в заявлении, или посредством единого портала и регионального портала.

Возможность получения результата муниципальной услуги в форме электронного документа или документа на бумажном носителе обеспечивается заявителю в течение срока действия результата предоставления муниципальной услуги.

2.15.1. При предоставлении государственной услуги в электронной форме заявителю направляется:

а) уведомление о записи на прием в орган соцзащиты или МФЦ, содержащее сведения о дате, времени и месте приема;

б) уведомление о приеме и регистрации заявления и иных документов, необходимых для предоставления муниципальной услуги, содержащее сведения о факте приема заявления и документов, необходимых для предоставления муниципальной услуги, и начале процедуры предоставления муниципальной услуги, а также сведения о дате и времени окончания предоставления муниципальной услуги либо мотивированный отказ в приеме заявления и иных документов, необходимых для предоставления муниципальной услуги;

в) уведомление о результатах рассмотрения документов, необходимых для предоставления муниципальной услуги, содержащее сведения о принятии положительного решения о предоставлении муниципальной услуги либо мотивированный отказ в предоставлении муниципальной услуги.

2.16. При предоставлении муниципальной услуги в МФЦ

2.16.1. При предоставлении муниципальной услуги в МФЦ должностными лицами МФЦ в соответствии с Административным регламентом могут осуществляться:

информирование заявителей о порядке предоставления муниципальной услуги в МФЦ, о ходе выполнения запроса о предоставлении муниципальной услуги, по иным вопросам, связанным с предоставлением муниципальной услуги, а также консультирование заявителей о порядке предоставления муниципальной услуги в МФЦ;

прием заявлений о предоставлении муниципальной услуги и иных документов, необходимых для предоставления муниципальной услуги;

формирование и направление МФЦ межведомственного запроса в орган соцзащиты, предоставляющий муниципальную услугу, иные организации, участвующие в предоставлении муниципальной услуги;

выдача заявителю результата предоставления муниципальной услуги, в том числе выдача документов на бумажном носителе, подтверждающих содержание электронных документов, направленных в МФЦ по результатам предоставления органом соцзащиты;

иные действия, необходимые для предоставления муниципальной услуги, в том числе связанные с проверкой действительности усиленной квалифицированной электронной подписи заявителя, использованной при обращении за получением муниципальной услуги, а также с установлением перечня средств удостоверяющих центров, которые допускаются для использования в целях обеспечения указанной проверки и определяются на основании утверждаемой органом соцзащиты по согласованию с Федеральной службой безопасности Российской Федерации модели угроз безопасности информации в информационной системе, используемой в целях приема обращений за получением муниципальной услуги и (или) предоставления такой услуги.

Должностное лицо МФЦ при однократном обращении заявителя с запросом о предоставлении нескольких государственных и (или)

муниципальных услуг организует предоставление заявителю двух и более государственных и (или) муниципальных услуг. В этом случае должностное лицо МФЦ для обеспечения получения заявителем государственных услуг, указанных в комплексном запросе, предоставляемых в том числе органом местного самоуправления, действует в интересах заявителя без доверенности и не позднее одного рабочего дня, следующего за днем получения комплексного запроса, направляет в орган соцзащиты заявление, подписанное уполномоченным должностным лицом МФЦ и скрепленное печатью МФЦ, а также документы, необходимые для предоставления муниципальных услуг, предоставляемые заявителем самостоятельно, с приложением заверенной МФЦ копии комплексного запроса. При этом не требуются составление и подписание таких заявлений заявителем.

Комплексный запрос должен содержать указание на государственные и (или) муниципальные услуги, за предоставлением которых обратился заявитель, а также согласие заявителя на осуществление МФЦ от его имени действий, необходимых для их предоставления.

Общий срок выполнения комплексного запроса исчисляется как наибольшая продолжительность муниципальной услуги в составе комплексного запроса для «параллельных» услуг или как сумма наибольших сроков оказания муниципальных услуг в составе комплексного запроса для «последовательных» услуг.

При приеме комплексного запроса у заявителя должностные лица МФЦ обязаны проинформировать его обо всех государственных и (или) муниципальных услугах, услугах, которые являются необходимыми и обязательными для предоставления государственных и муниципальных услуг, получение которых необходимо для получения государственных и (или) муниципальных услуг, указанных в комплексном запросе.

Ответственный сотрудник МФЦ обязан передавать в орган социальной защиты документы и информацию, полученную от заявителя, в срок не позднее следующего рабочего дня с момента получения заявления от заявителя о предоставлении муниципальной услуги, а в случае необходимости направления МФЦ межведомственного запроса в орган, участвующий в предоставлении муниципальной услуги, - не позднее следующего рабочего дня с момента получения ответа на такой запрос.

2.17. При организации записи на прием органом соцзащиты заявителю обеспечивается возможность:

а) ознакомления с расписанием работы органа соцзащиты либо уполномоченного должностного лица органа соцзащиты, а также с доступными для записи на прием датами и интервалами времени приема;

б) записи в любые свободные для приема дату и время в пределах установленного в органе соцзащиты графика приема заявителей.

При осуществлении записи на прием орган соцзащиты не вправе требовать от заявителя совершения иных действий, кроме прохождения идентификации и аутентификации в соответствии с нормативными правовыми актами Российской Федерации, указания цели приема, а также

предоставления сведений, необходимых для расчета длительности временного интервала, который необходимо забронировать для приема.

Запись на прием может осуществляться посредством информационной системы органа соцзащиты, которая обеспечивает возможность интеграции с единым порталом и региональным порталом.

3. Состав, последовательность и сроки выполнения административных процедур (действий), требования к порядку их выполнения, в том числе особенности выполнения административных процедур (действий) в электронной форме

3.1. Предоставление муниципальной услуги включает в себя следующие административные процедуры:

информирование и консультирование заявителя по вопросу предоставления муниципальной услуги;

прием и регистрация заявления и документов для предоставления муниципальной услуги;

формирование и направление межведомственных запросов;

истребование документов, в случае проведения дополнительной проверки представленных заявителем сведений;

проверка права и принятие решения о признании (отказе в признании) малоимущими семей или малоимущими одиноко проживающих граждан;

формирование личного дела;

порядок исправления допущенных опечаток и ошибок в выданных в результате предоставления государственной услуги документах;

выдача справки о признании малоимущей семьи или малоимущим одиноко проживающего гражданина.

выдача уведомления об отказе в предоставлении муниципальной услуги;

3.2. Описание административных процедур

3.2.1. Информирование и консультирование заявителя по вопросу предоставления муниципальной услуги.

Основанием для начала административной процедуры является обращение заявителя лично или посредством телефонной связи в орган соцзащиты либо в МФЦ.

Содержание административной процедуры включает в себя:

предоставление информации о нормативных правовых актах, регулирующих порядок предоставления муниципальной услуги;

разъяснение порядка, условий и срока предоставления муниципальной услуги;

выдача формы заявления для предоставления муниципальной услуги;

разъяснение порядка заполнения заявления, порядка сбора необходимых документов и требований, предъявляемых к ним.

Административная процедура осуществляется в день обращения заявителя. Общий максимальный срок выполнения административной процедуры – 15 минут.

Указанная административная процедура выполняется должностным лицом органа соцзащиты либо МФЦ, ответственным за консультирование заявителя.

Критерием принятия решения выполнения административной процедуры является обращение заявителя.

Результатом административной процедуры, в зависимости от способа обращения, является предоставление заявителю информации о порядке предоставления муниципальной услуги и перечне документов, необходимых для предоставления муниципальной услуги.

Должностное лицо органа соцзащиты, ответственное за консультирование заявителя, регистрирует факт обращения заявителя в журнале по форме, устанавливаемой органом соцзащиты.

Способ фиксации результата выполнения административной процедуры:

регистрация должностным лицом органа соцзащиты либо МФЦ, ответственным за консультирование заявителя, факта обращения заявителя в журнале по форме, устанавливаемой органом соцзащиты либо МФЦ.

3.2.2. Прием и регистрация заявления и документов для предоставления муниципальной услуги

Основанием для начала административной процедуры является поступление в орган социальной защиты либо МФЦ заявления с комплектом документов, необходимых для предоставления муниципальной услуги.

Содержание административной процедуры включает в себя прием, регистрацию заявления и документов, оформление и выдачу расписки-уведомления о приеме документов.

В случае подачи заявления и документов в электронной форме указанная административная процедура дополнительно включает проверку действительности используемой заявителем усиленной квалифицированной электронной подписи.

В случае представления заявителем документов не в полном объеме и (или) неправильно оформленных орган соцзащиты в течение 2 рабочих дней со дня их представления направляет заявителю уведомление о перечне недостающих документов и (или) документов, неправильно оформленных, по форме, указанной в приложении 4 к Административному регламенту.

Общий максимальный срок выполнения административной процедуры – 15 минут.

Указанная административная процедура выполняется должностным лицом органа социальной защиты либо МФЦ, ответственным за прием и регистрацию документов.

Критериями принятия решения о приеме (отказе в приеме) документов являются основания, указанные в пункте 2.8 Административного регламента.

Принятое заявление от заявителя о предоставлении муниципальной услуги регистрируется должностным лицом органа соцзащиты, ответственным за прием и регистрацию документов, посредством внесения в программный комплекс «АСП» путем внесения сведений в карточку учета заявителя, в день подачи заявления.

Результатом административной процедуры является выдача заявителю расписки-уведомления о приеме документов либо отказ в приеме документов.

Документы, необходимые для предоставления муниципальной услуги, поступившие в орган социальной защиты в форме электронного документа, принимаются и распечатываются на бумажный носитель должностным лицом органа социальной защиты, ответственным за прием и регистрацию документов. Указанные документы регистрируются и рассматриваются в порядке и сроки, установленные Административным регламентом.

Результатом административной процедуры является выдача заявителю расписки-уведомления о приеме документов либо отказ в приеме документов.

Расписка-уведомление о приеме документов передается лично заявителю в ходе приема документов или направляется посредством почтовой связи, в электронном виде, в случае если документы направлены по почте или в электронной форме.

Должностное лицо органа соцзащиты либо МФЦ, ответственное за прием и регистрацию документов, передает в порядке делопроизводства документы должностному лицу органа соцзащиты либо МФЦ, ответственному за истребование документов в рамках межведомственного информационного взаимодействия.

Способ фиксации результата выполнения административной процедуры – регистрация факта приема пакета документов для предоставления муниципальной услуги в журнале регистрации заявлений и оформление расписки-уведомления о приеме документов, которая передается лично заявителю в ходе приема документов или направляется по адресу и способом, указанным им в заявлении, в случае если документы направлены посредством почтовой связи или в электронной форме.

3.2.2.1. Особенности выполнения административной процедуры в электронной форме

При поступлении заявления и документов в электронной форме через официальный сайт органа соцзащиты, единый портал, региональный портал должностное лицо органа соцзащиты, ответственное за прием и регистрацию документов:

формирует комплект документов, поступивших в электронной форме; осуществляет проверку поступивших для предоставления муниципальной услуги заявления и электронных документов на соответствие требованиям, указанным в пункте 2.8 Административного регламента;

при наличии оснований для отказа в приеме заявления и пакета электронных документов, необходимых для предоставления муниципальной услуги, предусмотренных пунктом 2.8 Административного регламента, или в случае если направленное заявление и пакет электронных документов не заверены простой электронной подписью или усиленной квалифицированной электронной подписью заявителя, направляет заявителю уведомление об отказе в приеме этих документов;

в случае если направленное заявление и пакет электронных документов соответствуют требованиям, предусмотренным Административным регламентом, регистрирует представленные заявление и документы и направляет заявителю уведомление об их приеме.

Проверка действительности простой электронной подписи или усиленной квалифицированной электронной подписи осуществляется единой системой идентификации и аутентификации в автоматическом режиме.

Должностное лицо органа соцзащиты по итогам завершения выполнения административных процедур, предусмотренных Административным регламентом, направляет заявителю уведомление о завершении выполнения органом соцзащиты действий в срок, не превышающий одного рабочего дня после завершения соответствующего действия, на адрес электронной почты или с использованием средств официального сайта органа соцзащиты, единого портала, регионального портала в единый личный кабинет по выбору заявителя.

3.2.3. Формирование и направление межведомственных запросов

Основанием для начала административной процедуры является непредоставление заявителем лично документов, указанных в пункте 2.7 Административного регламента.

Содержание административной процедуры включает в себя направление должностным лицом органа социальной защиты, ответственным за прием и регистрацию документов в орган и (или) организацию, в распоряжении которой находится документ, контроль над своевременным поступлением ответа на направленный запрос, получение ответа.

Общий максимальный срок подготовки и направления запроса о предоставлении документов в рамках межведомственного (ведомственного) информационного взаимодействия не должен превышать 1 рабочий день со дня поступления заявления и документов, предусмотренных подпунктом 2.6.1 Административного регламента.

Направление межведомственного запроса в рамках межведомственного (ведомственного) информационного взаимодействия осуществляется в электронном виде с использованием единой системы межведомственного электронного взаимодействия и системы электронного почтового сервиса гарантированной доставки с применением средств криптографической защиты информации и электронной подписи.

При отсутствии технической возможности направления межведомственного (ведомственного) запроса с использованием системы электронного почтового сервиса гарантированной доставки межведомственный (ведомственный) запрос формируется на бумажном носителе в соответствии с требованиями пунктов 1-6 и 8 части 1 статьи 7 Федерального закона «Об организации предоставления государственных и муниципальных услуг» в течении 1 рабочего дня и направляется в орган и (или) организацию, в распоряжении которых находятся указанные документы, по почте или курьером.

Указанная административная процедура выполняется должностным лицом органа соцзащиты, ответственным за истребование документов в порядке межведомственного (ведомственного) информационного взаимодействия.

Критериями принятия решения о направлении запроса об истребовании документов в порядке межведомственного (ведомственного) информационного взаимодействия является непредставление заявителем документов, указанных в пункте 2.7 Административного регламента.

Результатом административной процедуры является получение органом соцзащиты ответа на межведомственный (ведомственный) запрос.

Если межведомственный (ведомственный) информационный обмен осуществляется на бумажных носителях, то 7-дневный срок принятия решения о признании малоимущей семьи или малоимущим одиноко проживающего гражданина исчисляется со дня поступления в орган соцзащиты по межведомственному (ведомственному) запросу последнего необходимого документа.

Указанная административная процедура выполняется должностным лицом органа социальной защиты, ответственным за истребование документов в порядке межведомственного (ведомственного) информационного взаимодействия.

Критерием принятия решения о направлении запроса об истребовании документа в порядке межведомственного (ведомственного) информационного взаимодействия является непредставление заявителем документов, указанных в пункте 2.7 Административного регламента.

Результатом административной процедуры является получение органом соцзащиты ответа на межведомственный (ведомственный) запрос.

Должностное лицо органа соцзащиты, ответственное за истребование документов в порядке межведомственного (ведомственного) информационного взаимодействия, при поступлении ответа на запрос приобщает его к пакету документов, который передает в порядке делопроизводства должностному лицу органа соцзащиты, ответственному за проверку права на признание малоимущей семьи или малоимущим одиноко проживающего гражданина.

3.2.4. Истребование документов, в случае проведения дополнительной проверки представленных заявителем сведений

Основаниями для проведения дополнительной проверки представленных заявителем сведений являются:

наличие в заявлении и (или) в представленных документах противоречивых сведений о совместно проживающих с заявителем членах семьи и (или) его (их) доходах;

ненадлежащее оформление представленных документов.

Содержание административной процедуры включает в себя проведение дополнительной проверки достоверности и полноты сведений, указанных заявителем в заявлении и (или) в представленных им документах, посредством получения информации из автоматизированной системы «Адресная социальная помощь» (далее – АСП) и путем направления запросов в органы и организации, владеющие такой информацией, в том

числе в порядке, установленном Федеральным законом «Об организации предоставления государственных и муниципальных услуг», контроль над своевременным поступлением ответа на направленный запрос, получение ответа на запрос.

После поступления документов от должностного лица органа соцзащиты либо МФЦ, ответственного за прием и регистрацию документов, и принятия решения руководителем органа соцзащиты о проведении дополнительной проверки сведений, содержащихся в представленных заявителем документах, по форме, указанной в приложении 5 к Административному регламенту, заявителю в 3-дневный срок со дня принятия указанного решения направляется уведомление о проведении дополнительной проверки сведений, содержащихся в представленных заявителем документах, по форме, указанной в приложении 6 к Административному регламенту.

Общий максимальный срок истребования документов в случае проведения дополнительной проверки сведений, содержащихся в представленных заявителем документах, не должен превышать 10 рабочих дней со дня представления заявления и документов в орган соцзащиты.

Указанная административная процедура выполняется должностным лицом органа соцзащиты, ответственным за истребование документов в случае проведения дополнительной проверки сведений, содержащихся в представленных заявителем документах.

Критерием принятия решения о проведении дополнительной проверки сведений, содержащихся в представленных заявителем документах, является определение наличия оснований для проведения дополнительной проверки сведений, содержащихся в представленных заявителем документах.

Результатом административной процедуры является получение органом соцзащиты ответа на запрос.

Должностное лицо органа соцзащиты, ответственное за истребование документов, в случае проведения дополнительной проверки сведений, содержащихся в представленных заявителем документах, при поступлении ответа на запрос приобщает его к документам.

Способ фиксации результата выполнения административной процедуры – утверждение проекта решения о проведении дополнительной проверки сведений, содержащихся в представленных заявителем документах, регистрация уведомления о проведении дополнительной проверки сведений, содержащихся в представленных заявителем документах, в журнале регистрации исходящих документов, регистрация ответов на запросы в организации, владеющие информацией о совместно проживающих с заявителем членах семьи и (или) его (их) доходах, в журнале регистрации входящих документов, а также приобщение решения, уведомления о проведении дополнительной проверки сведений, ответов на запросы к документам для предоставления государственной услуги.

3.2.5. Проверка права и принятие решения о признании (отказе в признании) малоимущими семей или малоимущими одиноко проживающих граждан

Основанием для начала административной процедуры является поступление от должностного лица органа соцзащиты либо МФЦ, ответственного за истребование документов в порядке межведомственного (ведомственного) информационного взаимодействия, пакета документов.

Содержание административной процедуры включает в себя проверку права на признание малоимущей семьи или малоимущим одиноко проживающего гражданина.

Общий максимальный срок выполнения административной процедуры составляет 1 рабочий день.

Указанная административная процедура выполняется должностным лицом органа соцзащиты, ответственным за проверку права на признание малоимущей семьи или малоимущим одиноко проживающего гражданина.

Критериями принятия решения о наличии (отсутствии) права заявителя на государственную социальную помощь являются основания, указанные в подпункте 2.9.1 Административного регламента.

Должностное лицо органа соцзащиты, ответственное за проверку права на признание малоимущей семьи или малоимущим одиноко проживающего гражданина, проверяет право заявителя на получение муниципальной услуги и готовит проект решения о признании малоимущей семьи или малоимущим одиноко проживающего гражданина или, проект решения об отказе в признании малоимущей семьи или малоимущим одиноко проживающего гражданина по формам, указанным в приложениях 7 и 8 к Административному регламенту (далее – решение).

Результатом административной процедуры является принятие решения о предоставлении или об отказе в предоставлении муниципальной услуги

3.2.6. Формирование личного дела, выдача справки о признании малоимущей семьи или малоимущим одиноко проживающего гражданина

Основанием для начала административной процедуры является поступление от должностного лица органа соцзащиты, ответственного за проверку права на признание малоимущей семьи или малоимущим одиноко проживающего гражданина, полного пакета документов.

Содержание административной процедуры включает в себя формирование личного дела на признание малоимущей семьи или малоимущим одиноко проживающего гражданина и оформление справки установленного образца.

Общий максимальный срок выполнения административной процедуры составляет 1 рабочий день.

Результатом административной процедуры является выдача справки о признании малоимущей семьи или малоимущим одиноко проживающего гражданина или уведомления об отказе в предоставлении муниципальной услуги.

4. Формы контроля за исполнением административного регламента

4.1. Текущий контроль осуществляется при обращении заявителя за предоставлением муниципальной услуги.

4.2. Проверки полноты и качества предоставления муниципальной услуги осуществляются на основании индивидуальных правовых актов (приказов, распоряжений) органа соцзащиты, предоставляющего муниципальную услугу.

Контроль за полнотой и качеством предоставления муниципальной услуги включает в себя проведение плановых, внеплановых и тематических проверок. При проверке могут рассматриваться все вопросы, связанные с предоставлением муниципальной услуги (комплексные проверки). Проверка также проводится по конкретному обращению заявителя.

Результаты проверки оформляются в виде справки, в которой отмечаются выявленные недостатки и предложения по их устранению.

4.3. За нарушение порядка предоставления муниципальной услуги, повлекшее ее непредоставление заявителю либо предоставление муниципальной услуги с нарушением установленных сроков, требование документов и (или) платы, не предусмотренных федеральными законами и принятыми в соответствии с ними иными нормативными правовыми актами, а также за нарушение порядка и сроков рассмотрения жалобы либо незаконный отказ или уклонение от принятия ее к рассмотрению должностные лица органа социальной защиты привлекаются к ответственности в соответствии с законодательством Российской Федерации.

4.4. Контроль за предоставлением муниципальной услуги со стороны граждан, их объединений и организаций осуществляется путем получения информации о наличии в действиях (бездействии) должностных лиц органа социальной защиты, а также в принимаемых ими решениях, нарушениях положений Административного регламента и иных нормативных правовых актов Российской Федерации, устанавливающих требования к предоставлению муниципальной услуги.

5. Досудебный (внесудебный) порядок обжалования решений и действий (бездействия) органа соцзащиты, предоставляющего государственную услугу, МФЦ, организаций, указанных в части 1.1 статьи 16 Федерального закона "Об организации предоставления государственных и муниципальных услуг", а также их должностных лиц, муниципальных служащих, работников

5.1. Заявитель имеет право на досудебное (внесудебное) обжалование решений и (или) действий (бездействия), принятых (осуществленных) органом соцзащиты, его должностными лицами, муниципальными служащими, а также МФЦ, организациями, указанными в части 1.1 статьи 16 Федерального закона "Об организации предоставления государственных и муниципальных услуг", их должностных лиц, работников в ходе предоставления государственной услуги, в порядке, предусмотренном главой 2.1 Федерального закона "Об организации предоставления государственных и муниципальных услуг" (далее - жалоба).

5.2. Жалоба может быть подана заявителем или его представителем: на имя главы администрации Изобильненского городского округа Ставропольского края, в случае если обжалуются действия (бездействие) руководителя органа соцзащиты, руководителя МФЦ или организации,

указанной в части 1.1 статьи 16 Федерального закона "Об организации предоставления государственных и муниципальных услуг";

на имя руководителя органа соцзащиты, в случае если обжалуются решения и действия (бездействие) органа соцзащиты, его должностных лиц, муниципальных служащих;

на имя руководителя МФЦ, в случае если обжалуются действия (бездействие) МФЦ, его должностных лиц и (или) работников организации, указанной в части 1.1 статьи 16 Федерального закона "Об организации предоставления государственных и муниципальных услуг".

В случае подачи жалобы представителем заявителя представляются: документ, удостоверяющий его личность, и документ, удостоверяющий полномочия на осуществление действий от имени заявителя, оформленный в соответствии с законодательством Российской Федерации.

Жалоба может быть подана заявителем через МФЦ, который обеспечивает ее передачу в орган соцзащиты.

Жалоба может быть подана в письменной форме на русском языке на бумажном носителе почтовым отправлением, при личном приеме заявителя или его представителя, а также в электронном виде.

Жалоба на решения и (или) действия (бездействие) органа соцзащиты, предоставляющего государственную услугу, его должностных лиц, муниципальных служащих рассматривается в соответствии с нормативно-правовым актом администрации Изобильненского городского округа Ставропольского края об особенностях подачи и рассмотрения жалоб на решения и действия (бездействие) органов местного самоуправления, предоставляющих государственные услуги, их должностных лиц, (муниципальных служащих).

Жалоба на решения и (или) действия (бездействие) МФЦ, организаций, указанных в части 1.1 статьи 16 Федерального закона "Об организации предоставления государственных и муниципальных услуг", их должностных лиц, работников, принятые (осуществленные) в ходе предоставления государственной услуги, рассматривается в соответствии с постановлением Правительства Российской Федерации от 16 августа 2012 года N 840 "О порядке подачи и рассмотрения жалоб на решения и действия (бездействие) федеральных органов исполнительной власти и их должностных лиц, федеральных государственных служащих, должностных лиц государственных внебюджетных фондов Российской Федерации, государственных корпораций, наделенных в соответствии с федеральными законами полномочиями по предоставлению государственных услуг в установленной сфере деятельности, и их должностных лиц, организаций, предусмотренных частью 1.1 статьи 16 Федерального закона "Об организации предоставления государственных и муниципальных услуг", и их работников, а также многофункциональных центров предоставления государственных и муниципальных услуг и их

работников".

5.3. Информирование заявителей о порядке подачи и рассмотрения жалобы осуществляется по телефону, при личном приеме, с использованием электронной почты органа соцзащиты, на едином портале и региональном портале.

5.4. Перечень нормативных правовых актов, регулирующих порядок досудебного (внесудебного) обжалования решений и действий (бездействия) органа соцзащиты, предоставляющего государственную услугу, а также его должностных лиц, муниципальных служащих, МФЦ, организаций, указанных в части 1.1 статьи 16 Федерального закона "Об организации предоставления государственных и муниципальных услуг":

Федеральный закон от 27 июля 2010 года N 210-ФЗ "Об организации предоставления государственных и муниципальных услуг";

постановление Правительства Российской Федерации от 16 августа 2012 года N 840 "О порядке подачи и рассмотрения жалоб на решения и действия (бездействие) федеральных органов исполнительной власти и их должностных лиц, федеральных государственных служащих, должностных лиц государственных внебюджетных фондов Российской Федерации, государственных корпораций, наделенных в соответствии с федеральными законами полномочиями по предоставлению государственных услуг в установленной сфере деятельности, и их должностных лиц, организаций, предусмотренных частью 1.1 статьи 16 Федерального закона "Об организации предоставления государственных и муниципальных услуг", и их работников, а также многофункциональных центров предоставления государственных и муниципальных услуг и их работников";

5.5. Информация, указанная в настоящем разделе, подлежит обязательному размещению на едином портале и региональном портале.

Проект
УТВЕРЖДЕН

постановлением администрации
Изобильненского городского округа
Ставропольского края
от 2023 г. №

АДМИНИСТРАТИВНЫЙ РЕГЛАМЕНТ

предоставления управлением труда и социальной защиты населения администрации Изобильненского городского округа Ставропольского края государственной услуги «Назначение и выплата государственной социальной помощи населению в Ставропольском крае»

1. Общие положения

1.1. Предмет регулирования административного регламента

Административный регламент предоставления Управлением труда и социальной защиты населения администрации Изобильненского городского округа Ставропольского края государственной услуги "Назначение и выплата государственной социальной помощи населению в Ставропольском крае" (далее соответственно - Административный регламент, орган соцзащиты, государственная услуга, государственная социальная помощь) устанавливает стандарт и порядок предоставления государственной услуги гражданам, указанным в пункте 1.2 Административного регламента.

1.2. Круг заявителей

Заявителем является один из членов семьи или одиноко проживающий на территории Ставропольского края гражданин Российской Федерации, среднедушевой доход которого по независящим причинам, предусмотренным Законом Ставропольского края от 19 ноября 2007 г. N 56-кз "О государственной социальной помощи населению в Ставропольском крае", не превышает величину прожиточного минимума, установленного в Ставропольском крае для соответствующих социально-демографических групп населения на день обращения (далее - заявитель).

1.3. Требования к порядку информирования о предоставлении государственной услуги.

1.3. Требования к порядку информирования о предоставлении государственной услуги

1.3.1. Информация о месте нахождения и графике работы Управления и многофункциональных центров предоставления государственных и муниципальных услуг в Ставропольском крае (далее - МФЦ), их справочных телефонах, адресах официальных сайтов, электронной почты:

1.3.1.1. Местонахождение Управления: 356140, Ставропольский край, г.Изобильный, ул. Семькина, д. 30

График работы Управления:
понедельник – пятница 8.00 – 17.00
перерыв – с 12.00 до 13.00

График приема граждан:
понедельник-пятница 8.00 – 17.00,

Справочные телефоны Управления тел.: (86545)2-27-34, тел.: (86545) 2-48-43, тел.: (86545)2-20-84, факс: (86545)2-27-34.

Адрес официального сайта Управления: <https://izobutszn.ru>.

Информация о работе Управления размещена на официальном сайте Администрации Изобильненского городского округа Ставропольского края (далее - Администрация): www.izobadmin.ru и на официальном сайте Управления: <https://izobutszn.ru>

Адрес электронной почты Управления: utszn@izobadmin.ru

1.3.1.2. Информация о местах нахождения, графиках работы и телефонах МФЦ размещена в информационно-телекоммуникационной сети "Интернет" (далее - сеть "Интернет") на официальных сайтах министерства экономического развития Ставропольского края (www.stavinvest.ru), министерства труда и социальной защиты населения Ставропольского края (<http://minsoc26.ru>) и на официальном портале сети многофункциональных центров Ставропольского края (www.umfc26.ru).

1.3.1.3. Справочная информация размещается и поддерживается в актуальном состоянии в сети "Интернет", в федеральной государственной информационной системе "Единый портал государственных и муниципальных услуг (функций)", в государственной информационной системе Ставропольского края "Портал государственных и муниципальных услуг (функций), предоставляемых (исполняемых) органами исполнительной власти Ставропольского края и органами местного самоуправления муниципальных образований Ставропольского края" и в государственной информационной системе Ставропольского края "Региональный реестр государственных услуг (функций)" (далее - региональный реестр).

1.3.2. Порядок получения информации заявителем по вопросам предоставления государственной услуги, услуг, необходимых и обязательных для предоставления государственной услуги, сведений о ходе их предоставления, в том числе с использованием федеральной государственной информационной системы "Единый портал государственных и муниципальных услуг (функций)"

Получение информации заявителем по вопросам предоставления государственной услуги, а также сведений о ходе предоставления государственной услуги осуществляется посредством:

личного обращения заявителя в Управление, МФЦ;

письменного обращения заявителя путем направления почтовых отправлений по адресу: 356140, Ставропольский край, г. Изобильный, ул. Семькина, д. 30;

обращения по телефонам Управления: 8-(86545)2-27-34, 8-(86545)2-48-43, 8-(86545)2-20-84;

по телефонам МФЦ, размещенным в сети "Интернет" на официальных сайтах министерства экономического развития Ставропольского края (www.stavinvest.ru), министерства труда и социальной защиты населения Ставропольского края (www.minsoc26.ru) и на официальном портале сети многофункциональных центров Ставропольского края (www.umfc26.ru);

обращения в форме электронного документа с:

использованием электронной почты Управления по адресу: utszn@izobadmin.ru

использованием федеральной государственной информационной системы "Единый портал государственных и муниципальных услуг (функций)" (далее - единый портал) (www.gosuslugi.ru) и государственной информационной системы Ставропольского края "Портал государственных и муниципальных услуг (функций), предоставляемых (исполняемых) органами исполнительной власти Ставропольского края и органами местного самоуправления муниципальных образований Ставропольского края" (далее - региональный портал) (www.26.gosuslugi.ru).

1.3.3. Порядок, форма, место размещения и способы получения справочной информации, в том числе на стендах в местах предоставления государственной услуги и услуг, которые являются необходимыми и обязательными для предоставления государственной услуги, и в МФЦ

На информационных стендах Управления в доступных для ознакомления местах и на официальном сайте Управления размещаются и поддерживаются в актуальном состоянии:

информация о порядке предоставления государственной услуги в виде блок-схемы предоставления государственной услуги, представленной в приложении 1 к Административному регламенту;

текст Административного регламента (полная версия текста Административного регламента размещается также в сети "Интернет" на официальном сайте Управления: (<https://izobutszn.ru>)

график работы Управления, почтовый адрес, номера телефонов, адреса официального сайта и электронной почты, по которым заявитель может получить необходимую информацию и документы;

сведения о должностных лицах, ответственных за предоставление государственной услуги.

На едином портале (www.gosuslugi.ru) и региональном портале (www.26gosuslugi.ru) размещаются следующие информационные материалы:

полное наименование, полный почтовый адрес и график работы Управления;

справочные телефоны, по которым можно получить информацию о порядке предоставления государственной услуги;

адрес электронной почты;

порядок получения информации заявителем по вопросам предоставления государственной услуги, сведений о результатах предоставления государственной услуги.

Информация о порядке и сроках предоставления государственной услуги, основанная на сведениях об услугах, содержащихся в федеральной государственной информационной системе "Федеральный реестр государственных и муниципальных услуг (функций)" и государственной информационной системе Ставропольского края "Региональный реестр государственных услуг (функций)", размещенная на едином портале, региональном портале и официальном сайте Управления, предоставляется заявителю бесплатно.

Доступ к информации о сроках и порядке предоставления государственной услуги, размещенной на едином портале, региональном портале и официальном сайте Управления, осуществляется без выполнения заявителем каких-либо требований, в том числе без использования программного обеспечения, установка которого на технические средства заявителя требует заключения лицензионного или иного соглашения с правообладателем программного обеспечения, предусматривающего взимание платы, регистрацию или авторизацию заявителя или предоставление им персональных данных.

2. Стандарт предоставления услуги

2.1. Наименование государственной услуги

Наименование государственной услуги - назначение и выплата государственной социальной помощи населению в Ставропольском крае.

2.2. Наименование органа, предоставляющего государственную услугу, а также наименования всех иных организаций, участвующих в предоставлении государственной услуги, обращение в которые необходимо для предоставления государственной услуги

Государственная услуга предоставляется Управление труда и социальной защиты населения администрации Изобильненского городского округа Ставропольского края по месту жительства (пребывания) заявителя.

Органами, участвующими в предоставлении государственной услуги, являются:

территориальные органы Фонда пенсионного и социального страхования Российской Федерации;

территориальные органы государственной службы занятости населения Ставропольского края;

органы местного самоуправления муниципальных образований Ставропольского края;

территориальные органы Федеральной службы судебных приставов;

территориальные органы Главного управления Министерства Российской Федерации по делам гражданской обороны, чрезвычайным ситуациям и ликвидации последствий стихийных бедствий по Ставропольскому краю;

подразделения по вопросам миграции территориальных органов Министерства внутренних дел Российской Федерации;

органы соцзащиты;

территориальные органы Федеральной службы государственной регистрации, кадастра и картографии.

Запрещено требовать от заявителя осуществления действий, в том числе согласований, необходимых для получения государственной услуги и связанных с обращением в иные организации, участвующие в предоставлении государственной услуги, за исключением получения услуг, включенных в Перечень услуг, которые являются необходимыми и обязательными для предоставления органами исполнительной власти Ставропольского края государственных услуг, утверждаемый правовым актом Правительства Ставропольского края.

2.3. Описание результата предоставления государственной услуги

Результатом предоставления государственной услуги является:

назначение и выплата государственной социальной помощи, с направлением заявителю письменного уведомления о назначении государственной социальной помощи;

отказ в назначении государственной социальной помощи, с направлением заявителю письменного уведомления об отказе в назначении государственной социальной помощи с указанием причин отказа.

2.4. Срок предоставления государственной услуги, в том числе с учетом необходимости обращения в иные организации, участвующие в предоставлении государственной услуги, срок приостановления предоставления государственной услуги в случае, если возможность приостановления предусмотрена нормативными правовыми актами Российской Федерации, нормативными правовыми актами Ставропольского края, сроки выдачи (направления) документов, являющихся результатом предоставления государственной услуги

Срок предоставления государственной услуги не может превышать 7 дней со дня принятия органом соцзащиты либо МФЦ заявления со всеми необходимыми документами.

Срок приостановления предоставления государственной услуги - 15 рабочих дней.

Срок выдачи (направления) документа, являющегося результатом предоставления государственной услуги, не должен превышать 3-дневный

срок со дня принятия решения о назначении (отказе в назначении) государственной социальной помощи.

При проведении дополнительной проверки окончательный ответ о назначении государственной социальной помощи либо отказе в ее назначении должен быть дан заявителю не позднее чем через 30 календарных дней после дня его обращения в орган соцзащиты либо МФЦ.

2.5. Нормативные правовые акты Российской Федерации и нормативные правовые акты Ставропольского края, регулирующие предоставление государственной услуги

Перечень нормативных правовых актов Российской Федерации и нормативных правовых актов Ставропольского края, регулирующих предоставление государственной услуги (с указанием их реквизитов и источников официального опубликования), размещен на официальном сайте органа соцзащиты, предоставляющего государственную услугу, в сети "Интернет", на едином портале, на региональном портале и в региональном реестре.

2.6. Исчерпывающий перечень документов, необходимых в соответствии с нормативными правовыми актами Российской Федерации и нормативными правовыми актами Ставропольского края для предоставления государственной услуги и услуг, необходимых и обязательных для предоставления государственной услуги, подлежащих представлению заявителем, способы их получения заявителем, в том числе в электронной форме, порядок их представления

2.6.1. Для назначения государственной социальной помощи заявителем (его законным представителем, доверенным лицом) с заявлением о назначении государственной социальной помощи (далее - заявление) по форме, указанной в приложении 2 к Административному регламенту, в орган соцзащиты либо МФЦ представляются следующие документы:

паспорт или иной документ, удостоверяющий личность заявителя;

документы, подтверждающие факт совместного проживания заявителя с членами семьи, связанными свойством или родством (далее - члены семьи) (паспорт или иной документ, подтверждающий регистрацию по месту жительства (пребывания) на территории Ставропольского края заявителя и членов его семьи; свидетельство о регистрации по месту пребывания на территории Ставропольского края заявителя и членов семьи; свидетельство о регистрации по месту жительства (пребывания) ребенка (детей), не достигшего 14-летнего возраста);

документы, подтверждающие родство и (или) свойство (свидетельство о рождении, свидетельство о заключении брака, свидетельство о перемене имени, свидетельство о расторжении брака, свидетельство об установлении отцовства);

документы, подтверждающие сведения о доходах каждого члена семьи за три месяца, предшествующих месяцу обращения за назначением

государственной социальной помощи, в соответствии с перечнем видов доходов, учитываемых при расчете среднедушевого дохода семьи и дохода одиноко проживающего гражданина для оказания им государственной социальной помощи, утвержденным постановлением Правительства Российской Федерации от 20 августа 2003 г. N 512 "О перечне видов доходов, учитываемых при расчете среднедушевого дохода семьи и дохода одиноко проживающего гражданина для оказания им государственной социальной помощи";

документы об имуществе, принадлежащем заявителю (членам семьи) на праве собственности;

документы, подтверждающие наличие независимых причин, предусмотренных статьей 1 Закона Ставропольского края "О государственной социальной помощи населению в Ставропольском крае".

Граждане, понесшие материальный ущерб в результате тяжелого заболевания, приведшего к необходимости использования дорогостоящих видов лечения в медицинских учреждениях, лекарственных препаратов, дополнительно представляют платежные документы, подтверждающие затраты на использование дорогостоящих видов лечения в медицинских организациях, лекарственных препаратов (счета, договоры, кассовые и товарные чеки, квитанции и др.).

Граждане, претендующие на получение государственной социальной помощи в виде натуральной помощи, дополнительно представляют квитанции (документы) о наличии и размере задолженности по оплате жилого помещения и предоставленные коммунальные услуги.

В случае подачи заявления и вышеуказанных документов законным представителем или доверенным лицом он представляет паспорт или иной документ, удостоверяющий его личность, а также документ, подтверждающий его полномочия.

(пп. 2.6.1 в ред. приказа министерства труда и социальной защиты населения Ставропольского края от 19.09.2019 N 319)

2.6.2. Способ получения документов, подаваемых заявителем, в том числе в электронной форме

Форма заявления может быть получена заявителем:

непосредственно в Управлении по адресу: 356140, Ставропольский край, г. Изобильный, ул. Семькина, д. 30;

в МФЦ;

в сети "Интернет" на официальном сайте Управления (<https://izobutszn.ru>), на едином портале (www.gosuslugi.ru) и региональном портале (www.26gosuslugi.ru);

в информационно-правовых системах "КонсультантПлюс" и "Гарант".

Заявитель имеет право представить документы:

лично в Управление по адресу: 356140, Ставропольский край, г. Изобильный, ул. Семькина, д. 30;

лично в МФЦ;

путем направления почтовых отправлений (заказным почтовым отправлением) в Управление по адресу: 356140, Ставропольский край, г. Изобильный, ул. Семыкина, д. 30;

путем направления документов на единый портал по адресу: www.gosuslugi.ru и региональный портал по адресу: www.26gosuslugi.ru.

Заявление и документы, направленные в электронной форме, подписываются электронной подписью в соответствии с требованиями Федерального закона "Об электронной подписи" и требованиями Федерального закона "Об организации предоставления государственных и муниципальных услуг".

Формирование заявления осуществляется посредством заполнения электронной формы заявления на едином портале или региональном портале без необходимости дополнительной подачи заявления в какой-либо иной форме.

На едином портале или региональном портале размещаются образцы заполнения электронной формы заявления.

Если на едином портале заявителю не обеспечивается возможность заполнения электронной формы заявления, то для формирования заявления на едином портале в порядке, определяемом Министерством цифрового развития, связи и массовых коммуникаций Российской Федерации, обеспечивается автоматический переход к заполнению электронной формы указанного заявления на региональном портале.

Форматно-логическая проверка сформированного заявления осуществляется после заполнения заявителем каждого из полей электронной формы заявления. При выявлении некорректно заполненного поля электронной формы заявления заявитель уведомляется о характере выявленной ошибки и порядке ее устранения посредством информационного сообщения непосредственно в электронной форме заявления.

При формировании заявления обеспечивается:

а) возможность копирования и сохранения заявления и иных документов, необходимых для предоставления государственной услуги;

б) возможность заполнения несколькими заявителями одной электронной формы заявления при обращении за государственной услугой, предполагающей направление совместного заявления несколькими заявителями;

в) возможность печати на бумажном носителе копии электронной формы заявления;

г) сохранение ранее введенных в электронную форму заявления значений в любой момент по желанию пользователя, в том числе при возникновении ошибок ввода и возврате для повторного ввода значений в электронную форму заявления;

д) заполнение полей электронной формы заявления до начала ввода сведений заявителем с использованием сведений, размещенных в федеральной государственной информационной системе "Единая система идентификации и аутентификации в инфраструктуре, обеспечивающей информационно-технологическое взаимодействие информационных систем, используемых для предоставления государственных и муниципальных услуг в электронной форме" (далее - единая система идентификации и аутентификации), и сведений, опубликованных на едином портале или региональном портале, в части, касающейся сведений, отсутствующих в единой системе идентификации и аутентификации;

е) возможность вернуться на любой из этапов заполнения электронной формы заявления без потери ранее введенной информации;

ж) возможность доступа заявителя на едином портале или региональном портале к ранее поданным им заявлениям в течение не менее одного года, а также частично сформированных заявлений - в течение не менее 3 месяцев.

Сформированное, подписанное заявление и документы, необходимые для предоставления государственной услуги, направляются в орган соцзащиты посредством единого портала или регионального портала.

Орган соцзащиты обеспечивает прием документов, необходимых для предоставления государственной услуги, и регистрацию заявления без необходимости повторного представления заявителем таких документов на бумажном носителе, если иное не установлено федеральными законами и принимаемыми в соответствии с ними актами Правительства Российской Федерации, законами субъектов Российской Федерации и принимаемыми в соответствии с ними актами высших исполнительных органов государственной власти субъектов Российской Федерации.

Предоставление государственной услуги начинается с момента приема и регистрации органом соцзащиты заявления и документов, поступивших в электронной форме, необходимых для предоставления государственной услуги.

Уведомление о приеме и регистрации заявления и иных документов, необходимых для предоставления государственной услуги, содержащее сведения о факте приема заявления и документов, необходимых для предоставления государственной услуги, и начале процедуры предоставления государственной услуги, а также сведения о дате и времени окончания предоставления государственной услуги либо мотивированный отказ в приеме заявления и иных документов, необходимых для предоставления государственной услуги, поступивших в орган соцзащиты в электронной форме, направляется заявителю не позднее рабочего дня, следующего за днем подачи указанного заявления, в форме электронного документа по адресу электронной почты, указанному в заявлении, или в письменной форме по почтовому адресу, указанному в заявлении.

В случае направления заявления и документов для получения государственной услуги посредством почтовой связи (заказным почтовым отправлением) документы должны быть удостоверены в установленном порядке, за исключением документов, представляемых в подлинниках.

В случае подачи заявления в форме электронного документа посредством единого портала, регионального портала уведомление о принятом решении в форме электронного документа в течение одного рабочего дня после принятия решения направляется заявителю посредством единого портала и регионального портала.

2.7. Исчерпывающий перечень документов, необходимых в соответствии с нормативными правовыми актами Российской Федерации и нормативными правовыми актами Ставропольского края для предоставления государственной услуги, которые находятся в распоряжении иных организаций, участвующих в предоставлении государственной услуги, и которые заявитель вправе представить, а также способы их получения заявителем, в том числе в электронной форме, порядок их представления

Должностное лицо органа соцзащиты либо МФЦ, ответственное за истребование документов в порядке межведомственного (ведомственного) информационного взаимодействия, запрашивает в течение 2 рабочих дней со дня подачи заявителем заявления, в том числе в электронной форме, следующие документы, которые находятся в распоряжении иных органов (организаций), участвующих в предоставлении государственной услуги:

справку о выплаченных суммах пенсии и (или) иных выплат, выдаваемую территориальным органом Фонда пенсионного и социального страхования Российской Федерации;

справку о регистрации гражданина в качестве безработного и получении пособия по безработице, выдаваемую территориальным органом государственной службы занятости населения Ставропольского края;

документ, выданный территориальным органом федерального органа исполнительной власти, уполномоченного на осуществление функций по контролю и надзору в сфере миграции, подтверждающий сведения о регистрации по месту жительства (пребывания) заявителя и (или) членов семьи;

справку, подтверждающую факт произошедшего пожара, выдаваемую территориальным органом Главного управления Министерства Российской Федерации по делам гражданской обороны, чрезвычайным ситуациям и ликвидации последствий стихийных бедствий по Ставропольскому краю;

документ, подтверждающий факт произошедшего наводнения, иного стихийного бедствия, выдаваемый органом местного самоуправления муниципального образования Ставропольского края, на территории которого произошли указанные обстоятельства;

документы об имуществе, принадлежащем заявителю (его семье) на праве собственности, выдаваемые территориальными органами Федеральной службы государственной регистрации, кадастра и картографии;

справку органа соцзащиты по прежнему месту жительства заявителя о неполучении государственной социальной помощи (при перемене места жительства в пределах Ставропольского края в течение календарного года).

Заявитель вправе самостоятельно представить указанные документы.

Запрещается требовать от заявителя:

представления документов и информации или осуществления действий, представление или осуществление которых не предусмотрено нормативными правовыми актами Российской Федерации и нормативными правовыми актами Ставропольского края, регулирующими отношения, возникающие в связи с предоставлением государственной услуги;

представления документов и информации, которые находятся в распоряжении органов исполнительной власти края, предоставляющих государственные услуги, иных организаций, участвующих в предоставлении государственной услуги, в соответствии с нормативными правовыми актами Российской Федерации, нормативными правовыми актами Ставропольского края, муниципальными правовыми актами, за исключением документов, указанных в части 6 статьи 7 Федерального закона "Об организации предоставления государственных и муниципальных услуг";

представления документов и информации, отсутствие и (или) недостоверность которых не указывались при первоначальном отказе в приеме документов, необходимых для предоставления государственной услуги, либо в предоставлении государственной услуги, за исключением следующих случаев:

а) изменение требований нормативных правовых актов, касающихся предоставления государственной услуги, после первоначальной подачи заявления о предоставлении государственной услуги;

б) наличие ошибок в заявлении о предоставлении государственной услуги и документах, поданных заявителем после первоначального отказа в приеме документов, необходимых для предоставления государственной услуги, либо в предоставлении государственной услуги и не включенных в представленный ранее комплект документов;

в) истечение срока действия документов или изменение информации после первоначального отказа в приеме документов, необходимых для предоставления государственной услуги, либо в предоставлении государственной услуги;

г) выявление документально подтвержденного факта (признаков) ошибочного или противоправного действия (бездействия) должностного лица органа соцзащиты, работника МФЦ, работника организации, предусмотренной частью 1.1 статьи 16 Федерального закона "Об организации предоставления государственных и муниципальных услуг", при

первоначальном отказе в приеме документов, необходимых для предоставления государственной услуги, либо в предоставлении государственной услуги, о чем в письменном виде за подписью руководителя органа соцзащиты, руководителя МФЦ при первоначальном отказе в приеме документов, необходимых для предоставления государственной услуги, либо руководителя организации, предусмотренной частью 1.1 статьи 16 Федерального закона "Об организации предоставления государственных и муниципальных услуг", уведомляется заявитель, а также приносятся извинения за доставленные неудобства.

2.8. Исчерпывающий перечень оснований для отказа в приеме документов, необходимых для предоставления государственной услуги

2.8.1. Основания для отказа в приеме документов, необходимых для предоставления государственной услуги:

отсутствие документа, подтверждающего личность и полномочия заявителя;

документы напечатаны (написаны) нечетко и неразборчиво, имеют подчистки, приписки, наличие зачеркнутых слов, нерасшифрованные сокращения, исправления, за исключением исправлений, скрепленных печатью и заверенных подписью уполномоченного лица;

документы исполнены цветными чернилами (пастой), кроме синих или черных, либо карандашом;

документы не содержат все установленные реквизиты: наименование и адрес организации, выдавшей документ, подпись уполномоченного лица, печать организации, выдавшей документ, дату выдачи документа, номер и серию (если есть) документа, срок действия документа;

документы имеют серьезные повреждения, наличие которых не позволяет однозначно истолковать их содержание;

в документах фамилия, имя, отчество гражданина указаны не полностью (фамилия, инициалы);

копии документов не заверены в установленном порядке (при направлении документов посредством почтовой связи).

2.8.2. Дополнительные основания для отказа в приеме документов, необходимых для предоставления государственной услуги, при направлении заявления в электронной форме:

наличие противоречивых сведений в представленных документах и электронной форме заявления;

электронные копии (электронные образы) документов, необходимых для предоставления государственной услуги, не поддаются прочтению и (или) не соответствуют требованиям к форматам их представления;

заявление и иные документы в электронной форме подписаны с использованием простой электронной подписи или усиленной квалифицированной электронной подписи, не принадлежащей заявителю;

документы не подписаны простой электронной подписью или выявлено несоблюдение условий признания действительности усиленной квалифицированной электронной подписи, указанных в подпункте 2.17.2 Административного регламента.

2.9. Исчерпывающий перечень оснований для приостановления предоставления государственной услуги или отказа в предоставлении государственной услуги

2.9.1. Основанием для отказа в предоставлении услуги являются:

отсутствие факта проживания на территории Ставропольского края; среднедушевой доход семьи или доход одиноко проживающего гражданина превышает величину прожиточного минимума, установленного в Ставропольском крае для соответствующих социально-демографических групп населения на момент обращения;

представление неполных и (или) недостоверных сведений о составе семьи и (или) доходах;

обращение за единовременной денежной выплатой по истечении 12 месяцев после пожара, наводнения, иного стихийного бедствия либо тяжелого заболевания, приведшего к необходимости использования дорогостоящих видов лечения в медицинских организациях, лекарственных препаратов.

2.9.2. Основанием для приостановления предоставления государственной услуги является представление заявителем документов не в полном объеме и (или) ненадлежаще оформленных.

2.10. Перечень услуг, необходимых и обязательных для предоставления государственной услуги, в том числе сведения о документе (документах), выдаваемом (выдаваемых) иными организациями, участвующими в предоставлении государственной услуги

К услугам, необходимым и обязательным для предоставления государственной услуги, относится открытие счета в российской кредитной организации (в случае выплаты государственной социальной помощи через кредитные организации).

2.11. Порядок, размер и основания взимания государственной пошлины или иной платы, взимаемой за предоставление государственной услуги

Государственная пошлина или иная плата за предоставление государственной услуги не взимается.

В случае внесения изменений в выданный по результатам предоставления государственной услуги документ, направленных на исправление ошибок, допущенных по вине органа соцзащиты и (или) должностного лица, МФЦ и (или) работника МФЦ, плата с заявителя не взимается.

2.12. Порядок, размер и основания взимания платы за предоставление услуг, необходимых и обязательных для предоставления государственной услуги, включая информацию о методиках расчета размера такой платы

Открытие счета в российской кредитной организации осуществляется за счет средств заявителя.

2.13. Максимальный срок ожидания в очереди при подаче запроса о предоставлении государственной услуги и услуг, необходимых и обязательных для предоставления государственной услуги, и при получении результата предоставления государственной услуги

Максимальное время ожидания заявителя в очереди при подаче запроса о предоставлении государственной услуги и услуг, необходимых и обязательных для предоставления государственной услуги, и при получении результата предоставления государственной услуги не должно превышать 15 минут, по предварительной записи - 10 минут.

2.14. Срок и порядок регистрации запроса заявителя о предоставлении государственной услуги и услуг, необходимых и обязательных для предоставления государственной услуги, в том числе в электронной форме

Запрос о предоставлении государственной услуги регистрируется в день подачи заявления в течение 15 минут должностным лицом органа соцзащиты посредством внесения в журнал регистрации заявлений о назначении государственной социальной помощи (далее - журнал регистрации заявлений) по форме, указанной в приложении 3 к Административному регламенту, либо должностным лицом МФЦ в учетных формах, предусмотренных МФЦ.

Запрос, поступивший в электронной форме, регистрируется должностным лицом органа соцзащиты, ответственным за прием и регистрацию документов, посредством внесения в день подачи заявления соответствующей записи в журнал регистрации заявлений по форме, указанной в приложении 3 к Административному регламенту.

2.15. Требования к помещениям, в которых предоставляется государственная услуга, к залу ожидания, местам для заполнения запросов о предоставлении государственной услуги, информационным стендам с образцами их заполнения и перечнем документов, необходимых для предоставления каждой государственной услуги, размещению и оформлению визуальной, текстовой и мультимедийной информации о порядке предоставления такой услуги, в том числе к обеспечению доступности для инвалидов указанных объектов в соответствии с законодательством Российской Федерации о социальной защите инвалидов

Помещения, в которых осуществляется прием заявителей, должны находиться для заявителей в пределах пешеходной доступности от остановок общественного транспорта.

Прием заявителей осуществляется в специально выделенных для этих целей помещениях.

Помещения, предназначенные для ознакомления заявителей с информационными материалами, оборудуются информационными стендами.

Места для ожидания, места для заполнения запросов о предоставлении государственной услуги должны соответствовать комфортным условиям для заявителей.

Площадь мест ожидания зависит от количества заявителей, ежедневно обращающихся в орган соцзащиты в связи с предоставлением государственной услуги. Количество мест ожидания определяется исходя из фактической нагрузки и возможностей для их размещения в здании, но не может составлять менее 5 мест.

Помещения для приема заявителей должны быть оборудованы табличками с указанием номера кабинета, фамилии, имени, отчества и должности должностного лица органа соцзащиты, осуществляющего предоставление государственной услуги, режима работы.

Помещения для приема заявителей должны соответствовать комфортным условиям для заявителей и оптимальным условиям работы должностных лиц органа соцзащиты с заявителями.

Помещения должны соответствовать санитарно-эпидемиологическим правилам и нормативам, утвержденным постановлением Главного государственного санитарного врача Российской Федерации от 02 декабря 2020 г. N 40 "Об утверждении санитарных правил СП 2.2.3670-20 "Санитарно-эпидемиологические требования к условиям труда", и быть оборудованы противопожарной системой и средствами пожаротушения, системой оповещения о возникновении чрезвычайной ситуации.

Вход и выход из помещений оборудуются соответствующими указателями.

Оформление визуальной, текстовой и мультимедийной информации о порядке предоставления государственной услуги должно соответствовать оптимальному зрительному и слуховому восприятию этой информации гражданами.

Помещения МФЦ должны соответствовать требованиям, установленным постановлением Правительства Российской Федерации от 22 декабря 2012 г. N 1376 "Об утверждении Правил организации деятельности многофункциональных центров предоставления государственных и муниципальных услуг".

Вход в помещение, предназначенное для предоставления государственной услуги, помещения, в которых предоставляется государственная услуга, должны соответствовать установленным законодательством Российской Федерации и законодательством Ставропольского края требованиям обеспечения комфортными условиями, в том числе обеспечения возможности реализации прав инвалидов и лиц с ограниченными возможностями на получение по их заявлениям государственной услуги.

Центральный вход в здание должен быть оборудован пандусом, удобным для въезда в здание инвалидов кресел-колясок.

Порядок обеспечения условий доступности для инвалидов объектов социальной, инженерной и транспортной инфраструктур и предоставляемых услуг, а также оказания им при этом необходимой помощи устанавливается нормами Федерального закона "О внесении изменений в отдельные законодательные акты Российской Федерации по вопросам социальной защиты инвалидов в связи с ратификацией Конвенции о правах инвалидов", а также принятыми в соответствии с ним иными нормативными правовыми актами.

2.16. Показатели доступности и качества государственной услуги, в том числе количество взаимодействия заявителя с должностными лицами при предоставлении государственной услуги и их продолжительность, возможность получения информации о ходе предоставления государственной услуги, в том числе с использованием информационно-коммуникационных технологий, возможность либо невозможность получения государственной услуги в многофункциональном центре предоставления государственных и муниципальных услуг (в том числе в полном объеме), в любом структурном подразделении органа соцзащиты, предоставляющего государственную услугу, по выбору заявителя (экстерриториальный принцип), посредством запроса о предоставлении нескольких государственных и (или) муниципальных услуг в многофункциональных центрах предоставления государственных и муниципальных услуг, предусмотренного статьей 151 Федерального закона "Об организации предоставления государственных и муниципальных услуг" (далее - комплексный запрос)

К показателям доступности и качества государственных услуг относятся:

1) своевременность (Св):

Св = установленный Административным регламентом срок/время, фактически затраченное на предоставление государственной услуги x 100%.

Показатель 100% и более является положительным и соответствует требованиям Административного регламента;

2) доступность (Дос):

$$Дос = Д_{тел} + Д_{врем} + Д_{б/б\ с} + Д_{эл} + Д_{инф} + Д_{жит} + Д_{мфц},$$

где

$Д_{тел}$ - наличие возможности записаться на прием по телефону:

$Д_{тел} = 5\%$ - можно записаться на прием по телефону;

$Д_{тел} = 0\%$ - нельзя записаться на прием по телефону.

$Д_{врем}$ - возможность прийти на прием в нерабочее время:

$D_{\text{врем}} = 10\%$ - прием (выдача) документов осуществляется без перерыва на обед (5%) и в выходной день (5%).

$D_{\text{б/бс}}$ - наличие безбарьерной среды:

$D_{\text{б/бс}} = 20\%$ - от тротуара до места приема можно проехать на коляске;

$D_{\text{б/бс}} = 10\%$ - от тротуара до места приема можно проехать на коляске с посторонней помощью 1 человека;

$D_{\text{б/бс}} = 0\%$ - от тротуара до места приема нельзя проехать на коляске.

$D_{\text{эл}}$ - наличие возможности подать заявление в электронной форме:

$D_{\text{эл}} = 20\%$ - можно подать заявление в электронной форме;

$D_{\text{эл}} = 0\%$ - нельзя подать заявление в электронной форме.

$D_{\text{инф}}$ - доступность информации о предоставлении государственной услуги:

$D_{\text{инф}} = 20\%$ - информация об основаниях, условиях и порядке предоставления государственной услуги размещена в сети "Интернет" (5%) и на информационных стендах (5%), есть доступный для заявителей раздаточный материал (5%), периодически информация о государственной услуге размещается в СМИ (5%);

$D_{\text{инф}} = 0\%$ - для получения информации о предоставлении государственной услуги необходимо пользоваться услугами, изучать нормативные документы.

$D_{\text{жит}}$ - возможность подать заявление, документы и получить результат государственной услуги по месту жительства:

$D_{\text{жит}} = 20\%$ - можно подать заявление, документы и получить результат государственной услуги по месту жительства, например, наличие графика приема специалистами в различных поселениях, микрорайонах или наличие доверенного лица в администрациях поселений, микрорайонах;

$D_{\text{жит}} = 0\%$ - нельзя подать заявление, документы и получить результат государственной услуги по месту жительства.

$D_{\text{мфц}}$ - возможность подачи документов, необходимых для предоставления государственной услуги, в МФЦ:

$D_{\text{мфц}} = 5\%$ при наличии возможности подачи документов, необходимых для предоставления государственной услуги, в МФЦ;

$D_{\text{мфц}} = 0\%$ при отсутствии возможности подачи документов, необходимых для предоставления государственной услуги, в МФЦ.

Показатель 100% свидетельствует об обеспечении максимальной допустимости получения государственной услуги;

3) качество (Кач):

$$\text{Кач} = K_{\text{докум}} + K_{\text{обслуж}} + K_{\text{обмен}} + K_{\text{факт}} + K_{\text{взаим}} + K_{\text{прод}},$$

где

$K_{\text{докум}}$ = количество принятых документов (с учетом уже имеющихся в органе соцзащиты) / количество предусмотренных Административным регламентом документов $\times 100\%$.

Значение показателя более 100% говорит о том, что у гражданина затребованы лишние документы.

Значение показателя менее 100% говорит о том, что решение не может быть принято, потребуется повторное обращение.

$K_{\text{обслуж}}$ - качество обслуживания при предоставлении государственной услуги:

$K_{\text{обслуж}} = 20\%$, если должностные лица, предоставляющие государственную услугу, корректны, доброжелательны, дают подробные доступные разъяснения;

$K_{\text{обслуж}} = 0\%$, если должностные лица, предоставляющие государственную услугу, некорректны, недоброжелательны, не дают подробные доступные разъяснения;

$K_{\text{обмен}}$ = количество документов, полученных без участия заявителя / количество предусмотренных Административным регламентом документов, имеющихся в ОИВ $\times 100\%$.

Значение показателя 100% говорит о том, что государственная услуга предоставляется в строгом соответствии с Федеральным законом "Об организации предоставления государственных и муниципальных услуг".

$K_{\text{факт}}$ = (количество заявителей - количество обоснованных жалоб - количество выявленных нарушений) / количество заявителей $\times 100\%$.

$K_{\text{взаим}}$ - количество взаимодействий заявителя с должностными лицами, предоставляющими государственную услугу:

$K_{\text{взаим}} = 50\%$ при отсутствии в ходе предоставления государственной услуги взаимодействия заявителя с должностными лицами, предоставляющими государственную услугу;

$K_{\text{взаим}} = 40\%$ при наличии в ходе предоставления государственной услуги одного взаимодействия заявителя с должностными лицами, предоставляющими государственную услугу;

$K_{\text{взаим}} = 20\%$ при наличии в ходе предоставления государственной услуги более одного взаимодействия заявителя с должностными лицами, предоставляющими государственную услугу.

$K_{\text{прод}}$ - продолжительность взаимодействия заявителя с должностными лицами, предоставляющими государственную услугу:

$K_{\text{прод}} = 30\%$ при взаимодействии заявителя с должностными лицами, предоставляющими государственную услугу, в течение сроков, предусмотренных настоящим Административным регламентом;

$K_{\text{прод}} = \text{минус } 1\%$ за каждые 5 минут взаимодействия заявителя с должностными лицами, предоставляющими государственную услугу, сверх сроков, предусмотренных настоящим Административным регламентом.

Значение показателя 100% говорит о том, что государственная услуга предоставляется в строгом соответствии с законодательством;

4) удовлетворенность (Уд):

$$Уд = 100\% - K_{обж} / K_{заяв} \times 100\%,$$

где

$K_{обж}$ - количество обжалований при предоставлении государственной услуги;

$K_{заяв}$ - количество заявителей.

Значение показателя 100% свидетельствует об удовлетворенности граждан качеством предоставления государственной услуги.

В процессе предоставления государственной услуги заявитель, его законный представитель или доверенное лицо вправе обращаться в орган соцзащиты за получением информации о ходе предоставления государственной услуги лично, посредством почтовой связи или с использованием информационно-коммуникационных технологий.

2.17. Иные требования, в том числе учитывающие особенности предоставления государственной услуги по экстерриториальному принципу (в случае, если государственная услуга предоставляется по экстерриториальному принципу) и особенности предоставления государственной услуги в электронной форме

Государственная услуга по экстерриториальному принципу не предоставляется.

2.17.1. При предоставлении государственной услуги в МФЦ должностными лицами МФЦ в соответствии с Административным регламентом могут осуществляться:

информирование заявителей о порядке предоставления государственной услуги в МФЦ, о ходе выполнения запроса о предоставлении государственной услуги, по иным вопросам, связанным с предоставлением государственной услуги, а также консультирование заявителей о порядке предоставления государственной услуги в МФЦ;

муниципальных услуг, указанных в комплексном запросе.

2.17.2. Предоставление государственной услуги в электронной форме

При предоставлении государственной услуги заявителю обеспечивается возможность с использованием сети "Интернет" через официальный сайт органа соцзащиты, единый портал, региональный портал:

получать информацию о порядке предоставления государственной услуги и сведения о ходе предоставления государственной услуги;

представлять заявление и документы, необходимые для предоставления государственной услуги, в порядке, установленном постановлением Правительства Российской Федерации от 07 июля 2011 г. N 553 "О порядке оформления и представления заявлений и иных документов, необходимых

для предоставления государственных и (или) муниципальных услуг, в форме электронных документов".

При обращении заявителя посредством единого портала и регионального портала в целях получения информации о порядке предоставления государственной услуги, а также сведений о ходе предоставления государственной услуги используется простая электронная подпись или усиленная квалифицированная электронная подпись.

При обращении заявителя в форме электронного документа посредством единого портала и регионального портала в целях получения государственной услуги используется простая электронная подпись или усиленная квалифицированная электронная подпись. Для использования усиленной квалифицированной подписи заявителю необходимо получить квалифицированный сертификат ключа проверки электронной подписи в удостоверяющем центре, аккредитованном в порядке, установленном Федеральным законом "Об электронной подписи".

В случае если при обращении в электронной форме за получением государственной услуги идентификация и аутентификация заявителя - физического лица осуществляются с использованием единой системы идентификации и аутентификации, то заявитель имеет право использовать простую электронную подпись при обращении в электронной форме за получением государственной услуги при условии, что при выдаче ключа простой электронной подписи личность физического лица установлена при личном приеме.

При поступлении заявления и документов в электронной форме органом соцзащиты с использованием имеющихся средств электронной подписи или средств информационной системы аккредитованного удостоверяющего центра осуществляется проверка используемой усиленной квалифицированной электронной подписи, которой подписаны поступившие заявление и документы, на предмет ее соответствия следующим требованиям:

квалифицированный сертификат создан и выдан аккредитованным удостоверяющим центром, аккредитация которого действительна на день выдачи указанного сертификата;

квалифицированный сертификат действителен на момент подписания электронного документа (при наличии достоверной информации о моменте подписания электронного документа) или на день проверки действительности указанного сертификата, если момент подписания электронного документа не определен;

имеется положительный результат проверки принадлежности владельцу квалифицированного сертификата квалифицированной электронной подписи, с помощью которой подписан электронный документ, и подтверждено отсутствие изменений, внесенных в этот документ после его подписания. При этом проверка осуществляется с использованием средств электронной

подписи, получивших подтверждение соответствия требованиям, установленным в соответствии с Федеральным законом "Об электронной подписи", и с использованием квалифицированного сертификата лица, подписавшего электронный документ;

усиленная квалифицированная электронная подпись используется с учетом ограничений, содержащихся в квалифицированном сертификате лица, подписывающего электронный документ (если такие ограничения установлены).

Уведомление о принятии заявления, поступившего в орган соцзащиты, предоставляющий государственную услугу, в электронной форме посредством единого портала и регионального портала, направляется заявителю не позднее рабочего дня, следующего за днем подачи указанного заявления, в форме электронного документа по адресу электронной почты, указанному в заявлении, или посредством единого портала и регионального портала.

Возможность получения результата государственной услуги в форме электронного документа или документа на бумажном носителе обеспечивается заявителю в течение срока действия результата предоставления государственной услуги.

2.17.3. При организации записи на прием органом соцзащиты или МФЦ заявителю обеспечивается возможность:

а) ознакомления с расписанием работы органа соцзащиты или МФЦ либо уполномоченного должностного лица органа соцзащиты или МФЦ, а также с доступными для записи на прием датами и интервалами времени приема;

б) записи в любые свободные для приема дату и время в пределах установленного в органе соцзащиты или МФЦ графика приема заявителей.

При осуществлении записи на прием орган соцзащиты или МФЦ не вправе требовать от заявителя совершения иных действий, кроме прохождения идентификации и аутентификации в соответствии с нормативными правовыми актами Российской Федерации, указания цели приема, а также предоставления сведений, необходимых для расчета длительности временного интервала, который необходимо забронировать для приема.

Запись на прием может осуществляться посредством информационной системы органа соцзащиты или МФЦ, которая обеспечивает возможность интеграции с единым порталом и региональным порталом.

2.17.4. При предоставлении государственной услуги в электронной форме заявителю направляется:

а) уведомление о записи на прием в орган соцзащиты или МФЦ, содержащее сведения о дате, времени и месте приема;

б) уведомление о приеме и регистрации заявления и иных документов, необходимых для предоставления государственной услуги, содержащее

сведения о факте приема заявления и документов, необходимых для предоставления государственной услуги, и начале процедуры предоставления государственной услуги, а также сведения о дате и времени окончания предоставления государственной услуги либо мотивированный отказ в приеме заявления и иных документов, необходимых для предоставления государственной услуги;

в) уведомление о результатах рассмотрения документов, необходимых для предоставления государственной услуги, содержащее сведения о принятии положительного решения о предоставлении государственной услуги либо мотивированный отказ в предоставлении государственной услуги.

3. Состав, последовательность и сроки выполнения административных процедур (действий), требования к порядку их выполнения, в том числе особенности выполнения административных процедур (действий) в электронной форме, а также особенности выполнения административных процедур (действий) в МФЦ

3.1. Предоставление государственной услуги включает в себя следующие административные процедуры:

информирование и консультирование заявителя по вопросу предоставления государственной услуги;

прием и регистрация заявления и документов для предоставления государственной услуги;

формирование и направление межведомственных запросов;

истребование документов, в случае проведения дополнительной проверки представленных заявителем сведений;

проверка права и принятие решения о назначении (отказе в назначении) государственной социальной помощи;

формирование выплатных документов;

порядок исправления допущенных опечаток и ошибок в выданных в результате предоставления государственной услуги документах.

3.2. Описание административных процедур

3.2.1. Информирование и консультирование заявителя по вопросу предоставления государственной услуги.

Основанием для начала административной процедуры является обращение заявителя лично или посредством телефонной связи в орган соцзащиты либо в МФЦ.

Содержание административной процедуры включает в себя:

предоставление информации о нормативных правовых актах, регулирующих порядок предоставления государственной услуги;

разъяснение порядка, условий и срока предоставления государственной услуги;

выдача формы заявления для предоставления государственной услуги;

разъяснение порядка заполнения заявления, порядка сбора необходимых документов и требований, предъявляемых к ним.

Административная процедура осуществляется в день обращения заявителя. Общий максимальный срок выполнения административной процедуры - 15 минут.

Указанная административная процедура выполняется должностным лицом органа соцзащиты либо МФЦ, ответственным за консультирование заявителя.

Критерием принятия решения выполнения административной процедуры является обращение заявителя.

Результатом административной процедуры, в зависимости от способа обращения, является предоставление заявителю информации о порядке предоставления государственной услуги и перечне документов, необходимых для предоставления государственной услуги.

Способ фиксации результата выполнения административной процедуры - регистрация должностным лицом органа соцзащиты либо МФЦ, ответственным за консультирование заявителя, факта обращения заявителя в журнале учета устных обращений по форме, устанавливаемой органом соцзащиты либо МФЦ.

3.2.1.1 Прием и регистрация заявления и документов на предоставление государственной услуги.

Основанием для начала административной процедуры является поступление в орган соцзащиты либо в МФЦ заявления с комплектом документов, необходимых для предоставления государственной услуги.

Содержание административной процедуры включает в себя прием, регистрацию заявления и документов, оформление и выдачу расписки-уведомления о приеме документов.

В случае представления заявителем документов не в полном объеме и (или) неправильно оформленных орган соцзащиты в течение 2 рабочих дней со дня их представления направляет заявителю уведомление о перечне недостающих документов и (или) документов, неправильно оформленных, по форме, указанной в приложении 4 к Административному регламенту.

В случае подачи заявления и документов в электронной форме указанная административная процедура дополнительно включает проверку действительности используемой заявителем усиленной квалифицированной электронной подписи.

Общий максимальный срок выполнения административной процедуры - 15 минут.

Указанная административная процедура выполняется должностным лицом органа соцзащиты либо МФЦ, ответственным за прием и регистрацию документов.

Критериями принятия решения о приеме (отказе в приеме) документов являются основания, указанные в пункте 2.8 Административного регламента.

Результатом административной процедуры является выдача заявителю расписки-уведомления о приеме документов либо отказ в приеме документов.

Должностное лицо органа соцзащиты либо МФЦ, ответственное за прием и регистрацию документов, передает в порядке делопроизводства документы должностному лицу органа соцзащиты либо МФЦ, ответственному за истребование документов в рамках межведомственного информационного взаимодействия.

Способ фиксации результата выполнения административной процедуры - регистрация факта приема документов для предоставления государственной услуги в журнале регистрации заявлений и оформление расписки-уведомления о приеме документов, которая передается лично заявителю в ходе приема документов или направляется по адресу и способом, указанным им в заявлении, в случае если документы направлены посредством почтовой связи или в электронной форме.

3.2.1.1.1. Особенности выполнения административной процедуры в электронной форме

При поступлении заявления и документов в электронной форме через официальный сайт органа соцзащиты, единый портал, региональный портал должностное лицо органа соцзащиты, ответственное за прием и регистрацию документов:

формирует комплект документов, поступивших в электронной форме;

осуществляет проверку поступивших для предоставления государственной услуги заявления и электронных документов на соответствие требованиям, указанным в пункте 2.8 Административного регламента;

при наличии оснований для отказа в приеме заявления и пакета электронных документов, необходимых для предоставления государственной услуги, предусмотренных пунктом 2.8 Административного регламента, или в случае если направленное заявление и пакет электронных документов не заверены простой электронной подписью или усиленной квалифицированной электронной подписью заявителя, направляет заявителю уведомление об отказе в приеме этих документов;

в случае если направленное заявление и пакет электронных документов соответствуют требованиям, предусмотренным Административным регламентом, регистрирует представленные заявление и документы и направляет заявителю уведомление об их приеме.

Проверка действительности простой электронной подписи или усиленной квалифицированной электронной подписи осуществляется единой системой идентификации и аутентификации в автоматическом режиме.

При предоставлении государственной услуги в электронной форме заявителю обеспечивается предоставление документов, предусмотренных подпунктом 2.17.4 настоящего Административного регламента.

Должностное лицо органа соцзащиты по итогам завершения выполнения административных процедур, предусмотренных Административным регламентом, направляет заявителю уведомление о завершении выполнения органом соцзащиты действий в срок, не превышающий одного рабочего дня после завершения соответствующего действия, на адрес электронной почты или с использованием средств официального сайта органа соцзащиты, единого портала, регионального портала в единый личный кабинет по выбору заявителя.

3.2.2. Формирование и направление межведомственных запросов.

Основанием для начала административной процедуры является непредставление заявителем лично документов, указанных в пункте 2.7 Административного регламента.

Содержание административной процедуры включает в себя направление запроса в орган и (или) организацию, в распоряжении которых находятся документы, контроль над своевременным поступлением ответа на направленный запрос, получение ответа.

Общий максимальный срок подготовки и направления запроса о представлении документов в рамках межведомственного (ведомственного) информационного взаимодействия не должен превышать 2 рабочих дней со дня поступления заявления и документов, предусмотренных подпунктом 2.6.1 Административного регламента.

Направление межведомственного запроса в рамках межведомственного (ведомственного) информационного взаимодействия осуществляется в электронном виде с использованием единой системы межведомственного электронного взаимодействия и системы электронного почтового сервиса гарантированной доставки с применением средств криптографической защиты информации и электронной подписи.

При отсутствии технической возможности направления межведомственного (ведомственного) запроса с использованием системы электронного почтового сервиса гарантированной доставки межведомственный (ведомственный) запрос формируется на бумажном носителе в соответствии с требованиями пунктов 1 -6 и 8 части 1 статьи 7.2 Федерального закона "Об организации предоставления государственных и муниципальных услуг" и направляется в орган и (или) организацию, в распоряжении которых находятся указанные документы, по почте или курьером.

Если межведомственный (ведомственный) информационный обмен осуществляется на бумажных носителях, то 7-дневный срок принятия решения о назначении (отказе в назначении) государственной социальной помощи исчисляется со дня поступления в орган соцзащиты или МФЦ по межведомственному (ведомственному) запросу последнего необходимого документа.

Указанная административная процедура выполняется должностным лицом органа соцзащиты либо МФЦ, ответственным за истребование документов в порядке межведомственного (ведомственного) информационного взаимодействия.

Критерием принятия решения о направлении запроса об истребовании документа в порядке межведомственного (ведомственного) информационного взаимодействия является непредставление заявителем документов, указанных в пункте 2.7 Административного регламента.

Результатом административной процедуры является получение органом соцзащиты или МФЦ ответа на межведомственный (ведомственный) запрос.

Должностное лицо органа соцзащиты либо МФЦ, ответственное за истребование документов в порядке межведомственного (ведомственного) информационного взаимодействия, при поступлении ответа на запрос приобщает его к пакету документов, который передает в порядке делопроизводства должностному лицу органа соцзащиты, ответственному за назначение государственной социальной помощи.

Передача должностным лицом МФЦ пакета документов в орган соцзащиты осуществляется в соответствии с соглашением о взаимодействии между МФЦ и органом местного самоуправления муниципального образования Ставропольского края.

Способ фиксации результата выполнения административной процедуры - регистрация документа, полученного в рамках межведомственного (ведомственного) информационного взаимодействия, в журнале регистрации входящих документов и его приобщение к документам для предоставления государственной услуги.

3.2.3. Истребование документов, в случае проведения дополнительной проверки представленных заявителем сведений

Основаниями для проведения дополнительной проверки представленных заявителем сведений являются:

наличие в заявлении и (или) в представленных документах противоречивых сведений о совместно проживающих с заявителем членах семьи и (или) его (их) доходах;

ненадлежащее оформление представленных документов.

Содержание административной процедуры включает в себя проведение дополнительной проверки достоверности и полноты сведений, указанных заявителем в заявлении и (или) в представленных им документах, посредством получения информации из автоматизированной системы

"Адресная социальная помощь" и путем направления запросов в органы и организации, владеющие такой информацией, в том числе в порядке, установленном Федеральным законом "Об организации предоставления государственных и муниципальных услуг", контроль над своевременным поступлением ответа на направленный запрос, получение ответа на запрос.

После поступления документов от должностного лица органа соцзащиты либо МФЦ, ответственного за прием и регистрацию документов, и принятия решения руководителем органа соцзащиты о проведении дополнительной проверки сведений, содержащихся в представленных заявителем документах, по форме, указанной в приложении 5 к Административному регламенту, заявителю в 3-дневный срок со дня принятия указанного решения направляется уведомление о проведении дополнительной проверки сведений, содержащихся в представленных заявителем документах, по форме, указанной в приложении 6 к Административному регламенту.

Общий максимальный срок истребования документов в случае проведения дополнительной проверки сведений, содержащихся в представленных заявителем документах, не должен превышать 25 календарных дней после обращения заявителя в орган соцзащиты либо МФЦ.

Указанная административная процедура выполняется должностным лицом органа соцзащиты, ответственным за истребование документов в случае проведения дополнительной проверки сведений, содержащихся в представленных заявителем документах.

Критерием принятия решения о проведении дополнительной проверки сведений, содержащихся в представленных заявителем документах, является определение наличия оснований для проведения дополнительной проверки сведений, содержащихся в представленных заявителем документах.

Результатом административной процедуры является получение органом соцзащиты ответа на запрос.

Должностное лицо органа соцзащиты, ответственное за истребование документов, в случае проведения дополнительной проверки сведений, содержащихся в представленных заявителем документах, при поступлении ответа на запрос приобщает его к документам и передает в порядке делопроизводства должностному лицу органа соцзащиты, ответственному за назначение государственной социальной помощи.

Способ фиксации результата выполнения административной процедуры - утверждение проекта решения о проведении дополнительной проверки сведений, содержащихся в представленных заявителем документах, регистрация уведомления о проведении дополнительной проверки сведений, содержащихся в представленных заявителем документах, в журнале регистрации исходящих документов, регистрация ответов на запросы в организации, владеющие информацией о совместно проживающих с заявителем членах семьи и (или) его (их) доходах, в журнале регистрации входящих документов, а также приобщение решения, уведомления о

проведении дополнительной проверки сведений, ответов на запросы к документам для предоставления государственной услуги.

3.2.4. Проверка права и принятие решения о назначении (отказе в назначении) государственной социальной помощи.

Основанием для начала административной процедуры является поступление от должностного лица органа соцзащиты либо МФЦ, ответственного за истребование документов в порядке межведомственного (ведомственного) информационного взаимодействия, пакета документов.

Содержание административной процедуры включает в себя проверку права на получение государственной социальной помощи, принятие решения о назначении (отказе в назначении) государственной социальной помощи, формирование личного дела и уведомление о назначении (отказе в назначении) государственной социальной помощи.

Общий максимальный срок выполнения административной процедуры составляет 4 дня.

Указанная административная процедура выполняется должностным лицом органа соцзащиты, ответственным за назначение государственной социальной помощи.

Критериями принятия решения о наличии (отсутствии) права заявителя на государственную социальную помощь являются основания, указанные в подпункте 2.9.1 Административного регламента.

Должностное лицо органа соцзащиты, ответственное за назначение государственной социальной помощи, проверяет право заявителя на получение государственной социальной помощи и готовит проект решения о назначении государственной социальной помощи или проект решения об отказе в назначении государственной социальной помощи по формам, указанным в приложениях 7 и 8 к Административному регламенту (далее - решение), а также проект уведомления о назначении государственной социальной помощи или проект уведомления об отказе в назначении государственной социальной помощи по формам, указанным в приложениях 9 и 10 к Административному регламенту (далее - уведомление).

Принимает решение и подписывает уведомление руководитель органа соцзащиты или уполномоченное должностное лицо органа соцзащиты.

Утвержденные проекты решения и уведомления передаются в порядке делопроизводства должностному лицу органа соцзащиты, ответственному за назначение государственной социальной помощи.

Должностное лицо органа соцзащиты, ответственное за назначение государственной социальной помощи, приобщает в личное дело решение и копию уведомления.

Результатом административной процедуры является направление заявителю уведомления по адресу и способом, указанным им в заявлении.

Заявителю в качестве результата предоставления государственной услуги обеспечивается по его выбору возможность получения:

а) электронного документа, подписанного уполномоченным должностным лицом с использованием усиленной квалифицированной электронной подписи;

б) документа на бумажном носителе, подтверждающего содержание электронного документа, направленного органом соцзащиты, в МФЦ;

в) информации из государственных информационных систем в случаях, предусмотренных законодательством Российской Федерации.

Передача органом местного самоуправления муниципального образования Ставропольского края уведомления в МФЦ осуществляется в соответствии с соглашением о взаимодействии, заключенным между МФЦ и органом местного самоуправления муниципального образования Ставропольского края.

Способ фиксации результата выполнения административной процедуры - утверждение проекта решения о назначении (отказе в назначении) государственной социальной помощи и регистрация уведомления в журнале регистрации исходящих документов.

3.2.5. Формирование выплатных документов.

Основанием для начала административной процедуры является поступление должностному лицу органа соцзащиты, ответственному за формирование выплатных документов, утвержденного решения.

Содержание административной процедуры включает в себя формирование и утверждение списков получателей и ведомостей на выплату государственной социальной помощи, подготовку платежных документов и передачу их в российские кредитные организации или в структурные подразделения федерального государственного унитарного предприятия "Почта России".

Общий максимальный срок выполнения административной процедуры - 3 рабочих дня.

Указанная административная процедура выполняется должностным лицом органа соцзащиты, ответственным за формирование выплатных документов, должностным лицом отдела бухгалтерского учета и отчетности, главным бухгалтером, руководителем органа соцзащиты или уполномоченным лицом органа соцзащиты.

Критерием принятия решения для формирования выплатных документов является утвержденное решение о назначении государственной социальной помощи.

Результатом административной процедуры является утверждение надлежаще оформленных списков получателей, ведомостей на выплату, платежных поручений подписью и гербовой печатью либо электронно-цифровой подписью руководителя органа соцзащиты или уполномоченным лицом органа соцзащиты.

Должностное лицо отдела бухгалтерского учета и отчетности органа соцзащиты передает утвержденные списки получателей с приложением

платежных поручений в российские кредитные организации, а ведомости на выплату с приложением платежных поручений в структурные подразделения федерального государственного унитарного предприятия "Почта России".

Способ фиксации результата выполнения административной процедуры - регистрация платежных документов в журнале учета.

3.2.6. Порядок исправления допущенных опечаток и ошибок в выданных в результате предоставления государственной услуги документах

Исправление допущенных опечаток и ошибок в выданных в результате предоставления государственной услуги документах не осуществляется в связи с тем, что результат предоставления государственной услуги не предполагает выдачу заявителю документов.

4. Формы контроля за исполнением Административного регламента

4.1. Текущий контроль за:

полнотой, доступностью и качеством предоставления государственной услуги осуществляется начальником отдела органа соцзащиты, в компетенцию которого входит организация работы по назначению и выплате государственной социальной помощи населению в Ставропольском крае (далее - начальник отдела), либо лицом, его замещающим, путем проведения выборочных проверок соблюдения и исполнения должностными лицами органа соцзащиты положений настоящего Административного регламента и опроса мнения заявителей;

соблюдением последовательности административных действий, определенных административными процедурами по предоставлению государственной услуги, сроками рассмотрения документов осуществляется начальником отдела постоянно путем проведения проверок соблюдения и исполнения должностными лицами органа соцзащиты, предоставляющими государственную услугу, положений настоящего Административного регламента, иных нормативных правовых актов Российской Федерации и нормативных правовых актов Ставропольского края.

Текущий контроль за соблюдением должностными лицами МФЦ последовательности действий, установленных Административным регламентом, и иными нормативными правовыми актами, устанавливающими требования к предоставлению государственной услуги, осуществляется руководителем клиентской службы МФЦ ежедневно.

По результатам проведения проверок в случае выявления нарушений виновные лица привлекаются к ответственности в соответствии с законодательством Российской Федерации и законодательством Ставропольского края.

4.2. Последующий контроль за исполнением положений настоящего Административного регламента осуществляется посредством проведения

проверок соблюдения последовательности административных действий, определенных административными процедурами, соблюдением сроков, проверки полноты, доступности и качества предоставления государственной услуги, выявления и устранения нарушений прав заявителей, рассмотрения принятия решений и подготовки ответов на их обращения, содержащие жалобы на решения, действия (бездействие) должностных лиц органа соцзащиты.

Периодичность осуществления последующего контроля составляет один раз в три года.

4.3. Для проведения проверки в органе соцзащиты формируется комиссия. Результаты деятельности комиссии оформляются в виде справки, в которой отмечаются выявленные недостатки и предложения по их устранению. Справка подписывается председателем комиссии, секретарем комиссии и всеми членами комиссии, участвовавшими в проверке.

4.4. Плановые проверки осуществляются на основании годового плана работы органа соцзащиты.

Внеплановые проверки осуществляются на основании приказов, распоряжений органа соцзащиты. При проверке рассматриваются все вопросы, связанные с предоставлением государственной услуги (комплексные проверки), или отдельные вопросы (тематические проверки). Проверки также проводят по конкретному обращению заинтересованного лица.

Внеплановые проверки полноты и качества предоставления государственной услуги проводятся на основании обращений граждан.

4.5. В любое время с момента регистрации документов в органе соцзащиты заявитель имеет право знакомиться с документами и материалами, касающимися рассмотрения его вопроса, если это не затрагивает права, свободы и законные интересы других лиц и если в указанных документах и материалах не содержатся сведения, составляющие государственную или иную охраняемую федеральным законом тайну.

4.6. Орган соцзащиты, предоставляющий государственную услугу, его должностные лица, МФЦ, организации, указанные в части 1.1 статьи 16 Федерального закона "Об организации предоставления государственных и муниципальных услуг", и их работники несут ответственность за полноту и качество предоставления государственной услуги, за действия (бездействие) и решения, принимаемые (осуществляемые) в ходе предоставления государственной услуги, за соблюдение и исполнение положений настоящего Административного регламента и правовых актов Российской Федерации и Ставропольского края, устанавливающих требования к предоставлению государственной услуги.

Ответственность органа соцзащиты, предоставляющего государственную услугу, его должностных лиц, МФЦ, организаций, указанных в части 1.1 статьи 16 Федерального закона "Об организации

предоставления государственных и муниципальных услуг", и их работников, ответственных за исполнение административных процедур, закрепляется в их должностных регламентах в соответствии с требованиями законодательства Российской Федерации и законодательства Ставропольского края.

В случае выявления нарушения прав обратившихся заявителей, порядка и сроков рассмотрения запросов заявителей, утраты документов заявителей виновные лица несут ответственность в соответствии с законодательством Российской Федерации.

4.7. Юридические лица, индивидуальные предприниматели, граждане, их объединения и организации, которым предоставляется государственная услуга, имеют право на любые предусмотренные законодательством Российской Федерации формы контроля за деятельностью органа соцзащиты при предоставлении им государственной услуги.

4.8. Юридические лица, индивидуальные предприниматели, граждане, их объединения и организации в случае выявления фактов нарушения порядка предоставления государственной услуги или ненадлежащего исполнения Административного регламента вправе обратиться с жалобой в органы и к должностным лицам, указанным в пункте 5.6 Административного регламента.

Жалоба может быть представлена на личном приеме, направлена посредством почтовой связи или в электронной форме с использованием информационных ресурсов в сети "Интернет", единого портала или регионального портала.

5. Досудебный (внесудебный) порядок обжалования решений и действий (бездействия) органа соцзащиты, предоставляющего государственную услугу, МФЦ, организаций, указанных в части 1.1 статьи 16 Федерального закона "Об организации предоставления государственных и муниципальных услуг", а также их должностных лиц, муниципальных служащих, работников

5.1. Заявитель имеет право на досудебное (внесудебное) обжалование решений и (или) действий (бездействия), принятых (осуществленных) органом соцзащиты, его должностными лицами, муниципальными служащими, а также МФЦ, организациями, указанными в части 1.1 статьи 16 Федерального закона "Об организации предоставления государственных и муниципальных услуг", их должностных лиц, работников в ходе предоставления государственной услуги, в порядке, предусмотренном главой 2.1 Федерального закона "Об организации предоставления государственных и муниципальных услуг" (далее - жалоба).

5.2. Жалоба может быть подана заявителем или его представителем:

на имя главы администрации Изобильненского городского округа Ставропольского края, в случае если обжалуются действия (бездействие) руководителя органа соцзащиты, руководителя МФЦ или организации, указанной в части 1.1 статьи 16 Федерального закона "Об организации предоставления государственных и муниципальных услуг";

на имя руководителя органа соцзащиты, в случае если обжалуются решения и действия (бездействие) органа соцзащиты, его должностных лиц, муниципальных служащих;

на имя руководителя МФЦ, в случае если обжалуются действия (бездействие) МФЦ, его должностных лиц и (или) работников организации, указанной в части 1.1 статьи 16 Федерального закона "Об организации предоставления государственных и муниципальных услуг".

В случае подачи жалобы представителем заявителя представляются: документ, удостоверяющий его личность, и документ, удостоверяющий полномочия на осуществление действий от имени заявителя, оформленный в соответствии с законодательством Российской Федерации.

Жалоба может быть подана заявителем через МФЦ, который обеспечивает ее передачу в орган соцзащиты.

Жалоба может быть подана в письменной форме на русском языке на бумажном носителе почтовым отправлением, при личном приеме заявителя или его представителя, а также в электронном виде.

Жалоба на решения и (или) действия (бездействие) органа соцзащиты, предоставляющего государственную услугу, его должностных лиц, муниципальных служащих рассматривается в соответствии с нормативно-правовым актом администрации Изобильненского городского округа Ставропольского края об особенностях подачи и рассмотрения жалоб на решения и действия (бездействие) органов местного самоуправления, предоставляющих государственные услуги, их должностных лиц, (муниципальных служащих).

Жалоба на решения и (или) действия (бездействие) МФЦ, организаций, указанных в части 1.1 статьи 16 Федерального закона "Об организации предоставления государственных и муниципальных услуг", их должностных лиц, работников, принятые (осуществленные) в ходе предоставления государственной услуги, рассматривается в соответствии с постановлением Правительства Российской Федерации от 16 августа 2012 года N 840 "О порядке подачи и рассмотрения жалоб на решения и действия (бездействие) федеральных органов исполнительной власти и их должностных лиц, федеральных государственных служащих, должностных лиц государственных внебюджетных фондов Российской Федерации, государственных корпораций, наделенных в соответствии с федеральными законами полномочиями по предоставлению государственных услуг в установленной сфере деятельности, и их должностных лиц, организаций, предусмотренных частью 1.1 статьи 16

Федерального закона "Об организации предоставления государственных и муниципальных услуг", и их работников, а также многофункциональных центров предоставления государственных и муниципальных услуг и их работников".

5.3. Информирование заявителей о порядке подачи и рассмотрения жалобы осуществляется по телефону, при личном приеме, с использованием электронной почты органа соцзащиты, на едином портале и региональном портале.

5.4. Перечень нормативных правовых актов, регулирующих порядок досудебного (внесудебного) обжалования решений и действий (бездействия) органа соцзащиты, предоставляющего государственную услугу, а также его должностных лиц, муниципальных служащих, МФЦ, организаций, указанных в части 1.1 статьи 16 Федерального закона "Об организации предоставления государственных и муниципальных услуг":

Федеральный закон от 27 июля 2010 года N 210-ФЗ "Об организации предоставления государственных и муниципальных услуг";

постановление Правительства Российской Федерации от 16 августа 2012 года N 840 "О порядке подачи и рассмотрения жалоб на решения и действия (бездействие) федеральных органов исполнительной власти и их должностных лиц, федеральных государственных служащих, должностных лиц государственных внебюджетных фондов Российской Федерации, государственных корпораций, наделенных в соответствии с федеральными законами полномочиями по предоставлению государственных услуг в установленной сфере деятельности, и их должностных лиц, организаций, предусмотренных частью 1.1 статьи 16 Федерального закона "Об организации предоставления государственных и муниципальных услуг", и их работников, а также многофункциональных центров предоставления государственных и муниципальных услуг и их работников";

5.5. Информация, указанная в настоящем разделе, подлежит обязательному размещению на едином портале и региональном портале.

к административному регламенту
предоставления Управлению труда
и социальной защиты населения
администрации Изобильненского городского
округа Ставропольского края
государственной услуги "Назначение и
выплата государственной социальной
помощи населению в Ставропольском крае"

БЛОК-СХЕМА
ОКАЗАНИЯ ГОСУДАРСТВЕННОЙ СОЦИАЛЬНОЙ ПОМОЩИ

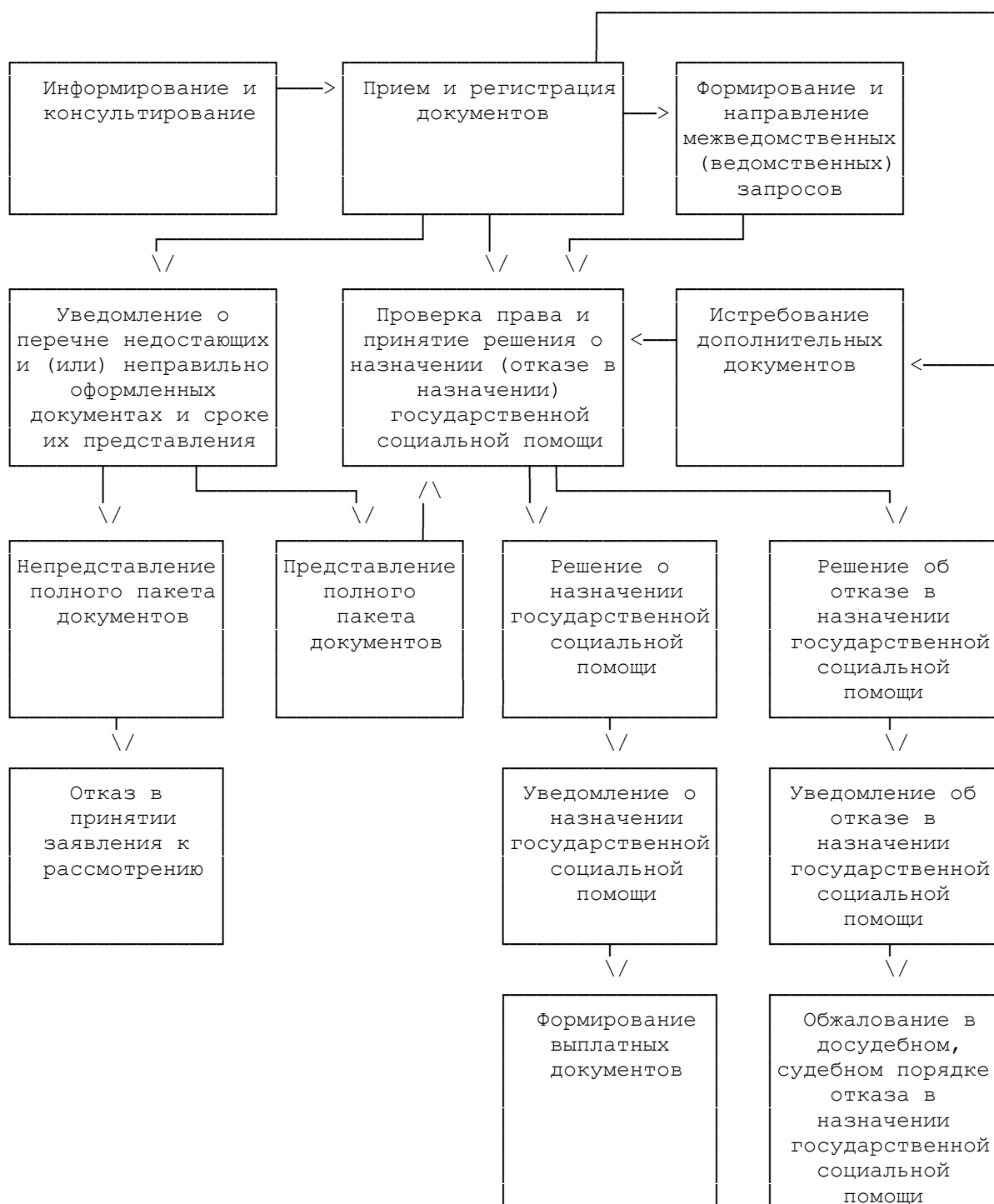

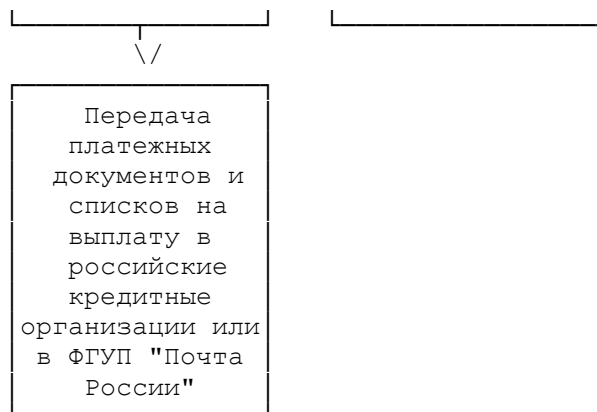

государственной услуги "Назначение и
выплата государственной социальной
помощи населению в Ставропольском крае"

Форма

(наименование органа социальной защиты)

Заявление о назначении государственной социальной помощи

Гр. _____

(фамилия, имя, отчество заявителя)

Адрес регистрации по месту жительства (пребывания): _____

_____ (населенный пункт, улица, дом, квартира)

Телефон _____

Документ, удостоверяющий личность, вид документа _____

Серия		Дата выдачи	
Номер		Дата рождения	
Кем выдан			

Сведения о законном представителе или доверенном лице:

_____ (фамилия, имя, отчество)

Адрес регистрации по месту жительства (пребывания): _____

_____ (населенный пункт, улица, дом, квартира)

Телефон _____

Документ, удостоверяющий личность законного представителя или доверенного лица, вид документа _____

Серия		Дата выдачи	
Номер		Дата рождения	
Кем выдан			

Документ, подтверждающий полномочия законного представителя или доверенного лица _____

(наименование, номер и серия

_____ документа, кем и когда выдан, дата выдачи)

Прошу оказать мне (моей семье) государственную социальную помощь в виде (нужное отметить знаком "V"):

денежной выплаты в базовом размере;

денежной выплаты в повышенном размере;

натуральной помощи.

По указанному адресу со мной совместно зарегистрированы и проживают:

Фамилия, имя, отчество (указывается полностью), дата рождения	Адрес регистрации по месту жительства (по месту пребывания)	Гражданство	Степень родства (свойства)	Род занятий <*> (работает, учится, служит, независимые причины)	Вид дохода (доходы от трудовой, предпринимательской деятельности; выплаты социального характера; полученные алименты; доходы от сдачи в аренду имущества, в том числе доходы от сдачи в аренду земельного пая; иные)
			Заявитель		

<*> В случае отсутствия доходов либо увольнения (приема на работу), постановке на учет в органе службы занятости в расчетном периоде указывается дата наступления названных обстоятельств.

Прошу исключить из общей суммы дохода моей семьи уплаченные алименты в сумме _____ руб., удерживаемые по _____ (основание для удержания алиментов)

(фамилия, имя, отчество лица, в пользу которого производится удержание)
Сообщаю, что мне и членам моей семьи на праве собственности принадлежит следующее имущество:

Фамилия, инициалы	Вид имущества (здание, сооружение, жилое (нежилое) помещение, земельный участок, транспорт, сельхозтехника)

К заявлению прилагаю следующие документы <*>:

№ п/п	Наименование документов	Количество экземпляров
1.	Паспорт или иной документ, удостоверяющий личность заявителя	
2.	Документы, подтверждающие факт совместного проживания заявителя с членами семьи, связанными свойством или родством	

3.	Документы, подтверждающие родство и (или) свойство	
4.	Документы, подтверждающие сведения о доходах членов семьи	
5.	Документы об имуществе, принадлежащем заявителю (членам семьи) на праве собственности	
6.	Документ, подтверждающий наличие независящих причин	
7.	Документы, подтверждающие факт материального ущерба в результате пожара, наводнения, иного стихийного бедствия либо тяжелого заболевания, приведшего к необходимости использования дорогостоящих видов лечения в медицинских организациях, лекарственных препаратов (нужное подчеркнуть)	
8.	Квитанция (документ) о наличии и размере задолженности по оплате жилого помещения и предоставленные коммунальные услуги	
9.	Паспорт или иной документ, удостоверяющий личность, полномочия законного представителя, доверенного лица заявителя	
10.	Согласие на обработку персональных данных совершеннолетних членов семьи	

<*> При приеме документов в многофункциональном центре опись документов сотрудником многофункционального центра не заполняется.

Прошу выплатить государственную социальную помощь :
в виде денежной выплаты через:
кредитную организацию _____

(наименование организации)

на счет N _____ ;
почтовое отделение по адресу регистрации по месту жительства (пребывания) _____ ;

в виде натуральной помощи на счет N _____ .

(реквизиты банковского счета организации для перечисления на него денежных средств)

Дополнительные сведения _____

Согласен (а) на проведение проверки представленных мною сведений.
Правильность сообщаемых мною сведений подтверждаю; об ответственности за предоставление недостоверных сведений предупрежден (а) .
Результат о назначении государственной социальной помощи выдать (направить) следующим способом:

посредством личного обращения в орган социальной защиты населения;

почтовым отправлением на адрес, указанный в заявлении;

электронной почтой _____ ;

через личный кабинет на Портале государственных и муниципальных услуг (функций) в виде электронного документа.

_____ 20__ г. _____
 (подпись заявителя) (расшифровка подписи)
 Данные, указанные в заявлении, соответствуют представленным документам.
 Заявление и документы гр. _____
 (фамилия, инициалы)
 приняты _____ 20__ г. и зарегистрированы N _____

 (фамилия, инициалы, подпись специалиста, принявшего документы)

Недостающие документы, запрашиваемые в порядке межведомственного информационного взаимодействия			
Наименование документа	Орган (организация), в распоряжении которого находится документ	Дата получения документа	Фамилия, инициалы, подпись специалиста, получившего документ

----- линия отреза -----

Расписка-уведомление о приеме документов

Заявление и документы гр. _____
 (фамилия, инициалы)
 приняты _____ и зарегистрированы N _____
 (дата)

 (фамилия, инициалы и подпись специалиста, принявшего документы)

Приложение 3
к административному регламенту
предоставления Управлению труда
и социальной защиты населения
администрации Изобильненского городского
округа Ставропольского края
государственной услуги "Назначение и
выплата государственной социальной
помощи населению в Ставропольском крае"

Форма

Журнал
регистрации заявлений о назначении государственной
социальной помощи

N п/п	Дата приема заявления	Ф.И.О.	Адрес регистрации по месту жительства (пребывания)	Дата принятия решения о назначении (отказе в назначении) государственной социальной помощи	Размер выплаты	Номер личного дела	Фамилия, инициалы, подпись специалиста

Приложение 4
к административному регламенту
предоставления Управлению труда
и социальной защиты населения
администрации Изобильненского городского
округа Ставропольского края
государственной услуги "Назначение и
выплата государственной социальной
помощи населению в Ставропольском крае"

Форма

_____ (наименование органа соцзащиты)

УВЕДОМЛЕНИЕ

N _____ от ____ . ____ . 201_ г.

Уважаемая (ый) _____!
(фамилия, имя, отчество)

Уведомляем Вас, что в соответствии с [пунктом 5](#) Положения о размере, условиях и порядке назначения и выплаты государственной социальной помощи населению в Ставропольском крае, утвержденного постановлением Правительства Ставропольского края от 21.05.2008 N 79-п (далее - Положение), Вами не представлены документы:

1. _____
2. _____
3. _____

К сведению сообщаем, что в случае непредставления вышеуказанных ¹ документов в срок до ____ . ____ . 20__ в соответствии с [пунктом 5](#) Положения Ваше заявление будет оставлено без рассмотрения.

Вы имеете право повторно обратиться за назначением ежемесячной денежной выплаты, представив документы в порядке, предусмотренном [пунктами 5](#) Положения.

Руководитель

подпись

расшифровка подписи

Специалист, фамилия, имя, отчество
Телефон

Приложение 5
к административному регламенту
предоставления Управлению труда
и социальной защиты населения
администрации Изобильненского городского
округа Ставропольского края
государственной услуги "Назначение и
выплата государственной социальной
помощи населению в Ставропольском крае"

Форма

(наименование органа соцзащиты)

РЕШЕНИЕ N _____ от ____ _____ 20__ г.
о проведении дополнительной проверки
сведений, содержащихся в представленных
заявителем документах

Закон Ставропольского края от 19.11.2007 N 56-кз
"О ГОСУДАРСТВЕННОЙ СОЦИАЛЬНОЙ ПОМОЩИ
НАСЕЛЕНИЮ В СТАВРОПОЛЬСКОМ КРАЕ"

Заявка на государственную социальную помощь N _____ от ____ _____ 20__ г.
(дата обращения ____ _____ 20__ г.)

(фамилия, имя, отчество заявителя)

(дата рождения)

1

На основании пункта 10 Положения о размере, условиях и порядке назначения и выплаты государственной социальной помощи населению в Ставропольском крае, утвержденного постановлением Правительства Ставропольского края от 21.05.2008 N 79-п, решено провести дополнительную проверку следующих сведений, содержащихся в представленных на рассмотрение документах

(сведения, содержащиеся в представленных документах и подлежащие проверке)

Руководитель

подпись

расшифровка подписи

Печать

Приложение 6
к административному регламенту
предоставления Управлению труда
и социальной защиты населения
администрации Изобильненского городского
округа Ставропольского края
государственной услуги "Назначение и
выплата государственной социальной
помощи населению в Ставропольском крае"

Форма

Адресат

(наименование органа соцзащиты)

УВЕДОМЛЕНИЕ
о проведении дополнительной проверки
представленных сведений для назначения
государственной социальной помощи

Уважаемый (ая) _____!
(фамилия, имя, отчество)

Уведомляем Вас, что на основании ¹ пункта 10 Положения о размере, условиях и порядке назначения и выплаты государственной социальной помощи населению в Ставропольском крае, утвержденного постановлением Правительства Ставропольского края от 21.05.2008 N 79-п, принято решение о проведении дополнительной проверки представленных сведений:

(сведения, содержащиеся в представленных документах и подлежащие проверке)

Руководитель

подпись

расшифровка подписи

Специалист, фамилия, имя, отчество

Телефон

Приложение 7
к административному регламенту
предоставления Управлению труда
и социальной защиты населения
администрации Изобильненского городского
округа Ставропольского края
государственной услуги "Назначение и
выплата государственной социальной
помощи населению в Ставропольском крае"

Форма

(наименование органа соцзащиты)

РЕШЕНИЕ N _____ от ____ _____ 20__ г.
о назначении государственной социальной помощи
Закон Ставропольского края от 19.11.2007 N 56-кз
"О ГОСУДАРСТВЕННОЙ СОЦИАЛЬНОЙ ПОМОЩИ
НАСЕЛЕНИЮ В СТАВРОПОЛЬСКОМ КРАЕ"

Заявка на государственную социальную помощь N __ от ____ _____ 20__ г.
(дата обращения ____ _____ 20__ г.)

НАЗНАЧИТЬ _____
(Фамилия, имя, отчество)

Адрес места жительства (пребывания) _____

Списки (кредитная организация) _____, лицевой счет _____

Количество членов семьи: _____, среднедушевой доход семьи: _____

Период: _____, прожиточный минимум: _____

Вид пособия	Начало выплаты	Окончание выплаты	Сумма

Расчет произвел _____ подпись _____ расшифровка подписи _____

Расчет проверил _____ подпись _____ расшифровка подписи _____

Руководитель _____ подпись _____ расшифровка подписи _____

Печать _____

Приложение 8
к административному регламенту
предоставления Управлению труда
и социальной защиты населения
администрации Изобильненского городского
округа Ставропольского края
государственной услуги "Назначение и
выплата государственной социальной
помощи населению в Ставропольском крае"

Форма

(наименование органа соцзащиты)

РЕШЕНИЕ N _____ от ____ _____ 20__ г.
об отказе в назначении государственной
социальной помощи

Закон Ставропольского края от 19.11.2007 N 56-кз
"О ГОСУДАРСТВЕННОЙ СОЦИАЛЬНОЙ ПОМОЩИ
НАСЕЛЕНИЮ В СТАВРОПОЛЬСКОМ КРАЕ"

Заявка на государственную социальную помощь N _____ от _____
(дата обращения _____ 20__ г.)

ОТКАЗАТЬ

Фамилия, имя, отчество _____

Адрес места жительства (пребывания) _____

Причина: _____

Расчет произвел _____ подпись _____ расшифровка подписи _____

Расчет проверил _____ подпись _____ расшифровка подписи _____

Руководитель _____ подпись _____ расшифровка подписи _____

Печать _____

Приложение 9
к административному регламенту
предоставления Управлению труда
и социальной защиты населения
администрации Изобильненского городского
округа Ставропольского края
государственной услуги "Назначение и
выплата государственной социальной
помощи населению в Ставропольском крае"

Форма

Адресат

УВЕДОМЛЕНИЕ

№ _____ от _____ 20__ г.
о назначении государственной социальной помощи

Уважаемый(ая) _____!
(фамилия, имя, отчество)

Сообщаем, что в соответствии с [Законом](#) Ставропольского края от 19.11.2007 № 56-кз "О государственной социальной помощи населению в Ставропольском крае" Вам назначена государственная социальная помощь в размере _____.

Руководитель _____ подпись _____ расшифровка подписи _____

Специалист, фамилия, имя, отчество _____
Телефон _____

Приложение 10
к административному регламенту
предоставления Управлению труда
и социальной защиты населения
администрации Изобильненского городского
округа Ставропольского края
государственной услуги "Назначение и
выплата государственной социальной
помощи населению в Ставропольском крае"

Форма

_____ (наименование органа соцзащиты)

УВЕДОМЛЕНИЕ

№ _____ от _____ 20__ г.

Уважаемый(ая) _____!
(фамилия, имя, отчество заявителя)

Уведомляем Вас об отказе в назначении государственной социальной помощи.

Причина отказа:

_____ (указывается причина отказа со ссылкой на действующее законодательство

_____ (подпункт, пункт, статья, название и номер нормативного правового акта))

Отказ в назначении государственной социальной помощи Вы можете обжаловать в администрацию муниципального района (городского округа) и (или) в судебном порядке.

Руководитель

подпись

расшифровка подписи

Специалист, фамилия, имя, отчество
Телефон

Проект
УТВЕРЖДЕН

постановлением администрации
Изобильненского городского округа
Ставропольского края
от 2023 г. №

АДМИНИСТРАТИВНЫЙ РЕГЛАМЕНТ

предоставления управлением труда и социальной защиты населения администрации Изобильненского городского округа Ставропольского края государственной услуги "Осуществление назначения и выплаты ежемесячной денежной выплаты нуждающимся в поддержке семьям в соответствии с постановлением Губернатора Ставропольского края от 17 августа 2012 г. N 571 "О мерах по реализации Указа Президента Российской Федерации от 7 мая 2012 года N 606 "О мерах по реализации демографической политики Российской Федерации"

1. Общие положения

1.1. Административный регламент предоставления управлением труда и социальной защиты населения администрации Изобильненского городского округа Ставропольского края государственной услуги "Осуществление назначения и выплаты ежемесячной денежной выплаты нуждающимся в поддержке семьям в соответствии с постановлением Губернатора Ставропольского края от 17 августа 2012 г. N 571 "О мерах по реализации Указа Президента Российской Федерации от 7 мая 2012 года N 606 "О мерах по реализации демографической политики Российской Федерации" (далее соответственно – Административный регламент, Управление, государственная услуга, ежемесячная денежная выплата) устанавливает сроки и последовательность административных процедур (действий) Управления, а также порядок взаимодействия между его структурными подразделениями и должностными лицами, гражданами, указанными в подпункте 1.2 Административного регламента, их уполномоченными представителями, территориальными органами федеральных органов исполнительной власти, органами социальной защиты населения Ставропольского края, субъектов Российской Федерации, органами местного самоуправления муниципальных образований Ставропольского края, учреждениями и организациями в процессе предоставления государственной услуги.

1.2. Круг заявителей

Заявителями являются мать, родившая троих и более детей, или отец троих и более детей, в случае смерти матери этих детей либо объявления ее умершей или безвестно отсутствующей, лишения ее родительских прав или ограничения в родительских правах.

Предоставление государственной услуги отдельным категориям заявителей, объединенных общими признаками, законодательством Российской Федерации и Ставропольского края не предусмотрено.

1.3. Требования к порядку информирования о предоставлении государственной услуги

1.3.1. Информация о местах нахождения и графиках работы Управления и многофункциональных центров предоставления государственных и муниципальных услуг в Ставропольском крае (далее соответственно - орган соцзащиты, МФЦ), их справочных телефонах, адресах официальных сайтов, электронной почты:

1.3.1.1 Местонахождение Управления: 356140, Ставропольский край, г.Изобильный, ул. Семькина, д. 30

График работы Управления:
понедельник – пятница 8.00 – 17.00
перерыв – с 12.00 до 13.00

График приема граждан:
понедельник-пятница 8.00 – 17.00,

Справочные телефоны Управления тел.: (86545)2-27-34, тел.: (86545) 2-48-43, тел.: (86545)2-20-84, факс: (86545)2-27-34.

Адрес официального сайта Управления: <https://izobutszn.ru>.

1.3.1.2. Информация о работе Управления размещена на официальном сайте Администрации Изобильненского городского округа Ставропольского края (далее - Администрация): www.izobadmin.ru и на официальном сайте Управления: <https://izobutszn.ru>

Адрес электронной почты органа соцзащиты: utszn@izobadmin.ru

1.3.1.3. Информация о местах нахождения, графиках работы и телефонах МФЦ размещена в информационно-телекоммуникационной сети "Интернет" (далее - сеть "Интернет") на официальных сайтах министерства экономического развития Ставропольского края (www.stavinvest.ru), министерства труда и социальной защиты населения Ставропольского края (www.minsoc26.ru) и на официальном портале сети многофункциональных центров Ставропольского края (www.umfc26.ru).

1.3.2. Порядок получения информации заявителем по вопросам предоставления государственной услуги, услуг, необходимых и обязательных для предоставления государственной услуги, сведений о ходе

их предоставления, в том числе с использованием федеральной государственной информационной системы «Единый портал государственных и муниципальных услуг (функций)».

Получение информации заявителем по вопросам предоставления государственной услуги, а также сведений о ходе предоставления государственной услуги осуществляется посредством:

личного обращения заявителя в Управление, МФЦ;

письменного обращения заявителя путем направления почтовых отправлений по адресу: 356140, Ставропольский край, г. Изобильный, ул. Семькина, д. 30.

обращения по телефонам Управления: 8-(86545)2-27-34, 8-(86545)2-48-43, 8-(86545)2-20-84;

по телефонам МФЦ, размещенным в сети "Интернет" на официальных сайтах министерства экономического развития Ставропольского края (www.stavinvest.ru), министерства труда и социальной защиты населения Ставропольского края (www.minsoc26.ru) и на официальном портале сети многофункциональных центров Ставропольского края (www.umfc26.ru);

обращения в форме электронного документа с:

использованием электронной почты Управления по адресу: utszn@izobadmin.ru;

использованием федеральной государственной информационной системы «Единый портал государственных и муниципальных услуг (функций)» (далее – единый портал) (www.gosuslugi.ru) и государственной информационной системы Ставропольского края «Портал государственных и муниципальных услуг (функций), предоставляемых (исполняемых) органами исполнительной власти Ставропольского края и органами местного самоуправления муниципальных образований Ставропольского края» (далее – региональный портал) (www.26gosuslugi.ru).

1.3.3. Порядок, форма, место размещения и способы получения справочной информации, в том числе на стендах в местах предоставления государственной услуги и услуг, которые являются необходимыми и обязательными для предоставления государственной услуги, и в МФЦ.

На информационных стендах Управления в доступных для ознакомления местах и на официальном сайте Управления, размещаются и поддерживаются в актуальном состоянии:

информация о порядке предоставления государственной услуги в виде [блок-схемы](#) предоставления государственной услуги, представленной в приложении 1 к Административному регламенту;

текст Административного регламента (полная версия текста Административного регламента размещается также в сети «Интернет» на официальном сайте Управления: (www.izobadmin.ru);

график работы Управления, почтовый адрес, номера телефонов, адреса официального сайта и электронной почты, по которым заявитель может получить необходимую информацию и документы;

сведения о должностных лицах, ответственных за предоставление государственной услуги.

На едином портале (www.gosuslugi.ru) и региональном портале (www.26gosuslugi.ru) размещаются следующие информационные материалы:

полное наименование, полный почтовый адрес и график работы министерства;

справочные телефоны, по которым можно получить информацию о порядке предоставления государственной услуги;

адрес электронной почты;

порядок получения информации заявителем по вопросам предоставления государственной услуги, сведений о результатах предоставления государственной услуги.

Информация о порядке и сроках предоставления государственной услуги, основанная на сведениях об услугах, содержащихся в федеральной государственной информационной системе «Федеральный реестр государственных и муниципальных услуг (функций)» и государственной информационной системе Ставропольского края «Региональный реестр государственных услуг (функций)», размещенная на едином портале, региональном портале и официальном сайте Управления, предоставляется заявителю бесплатно.

Доступ к информации о сроках и порядке предоставления государственной услуги, размещенной на едином портале, региональном портале и официальном сайте Управления, осуществляется без выполнения заявителем каких-либо требований, в том числе без использования программного обеспечения, установка которого на технические средства заявителя требует заключения лицензионного или иного соглашения с правообладателем программного обеспечения, предусматривающего взимание платы, регистрацию или авторизацию заявителя или предоставление им персональных данных.

2. Стандарт предоставления государственной услуги

2.1. Наименование государственной услуги - осуществление назначения и выплаты ежемесячной денежной выплаты нуждающимся в поддержке семьям в соответствии с постановлением Губернатора Ставропольского края от 17 августа 2012 г. N 571 "О мерах по реализации Указа Президента Российской Федерации от 7 мая 2012 года N 606 "О мерах по реализации демографической политики Российской Федерации".

2.2. Наименование органа, предоставляющего государственную услугу, а также наименования всех иных организаций, участвующих в

предоставлении государственной услуги, обращение в которые необходимо для предоставления государственной услуги.

Государственная услуга предоставляется Управлением труда и социальной защиты населения администрации Изобильненского городского округа Ставропольского края.

Органами, участвующими в предоставлении государственной услуги, являются:

Фонд пенсионного и социального страхования Российской Федерации;

государственная служба занятости населения;

Федеральная служба судебных приставов;

органы социальной защиты населения Ставропольского края, субъектов Российской Федерации;

органы местного самоуправления муниципальных образований Ставропольского края;

Министерство внутренних дел Российской Федерации;

орган записи актов гражданского состояния;

Федеральная налоговая служба.

2.3. Описание результата предоставления государственной услуги

Результатом предоставления государственной услуги является:

назначение и выплата ежемесячной денежной выплаты, с направлением заявителю письменного уведомления о назначении ежемесячной денежной выплаты;

отказ в назначении ежемесячной денежной выплаты, с направлением заявителю письменного уведомления об отказе в назначении ежемесячной денежной выплаты с указанием причин отказа.

2.4. Срок предоставления государственной услуги, в том числе с учетом необходимости обращения в иные организации, участвующие в предоставлении государственной услуги, срок приостановления предоставления государственной услуги в случае, если возможность приостановления предусмотрена нормативными правовыми актами Российской Федерации, нормативными правовыми актами Ставропольского края, сроки выдачи (направления) документов, являющихся результатом предоставления государственной услуги.

Срок предоставления государственной услуги не может превышать 10 рабочих дней со дня принятия заявления со всеми необходимыми документами Управлением либо МФЦ.

Срок приостановления предоставления государственной услуги - не более 15 рабочих дней со дня направления заявителю уведомления о перечне недостающих документов и (или) документов неправильно оформленных.

Уведомление о принятом решении направляется заявителю не позднее чем через 10 рабочих дней после его обращения в Управление либо МФЦ за назначением ежемесячной денежной выплаты со всеми необходимыми документами.

При проведении дополнительной проверки сведений, содержащихся в представленных заявителем документах, окончательный ответ о назначении и выплате ежемесячной денежной выплаты либо об отказе в назначении ежемесячной денежной выплаты должен быть дан заявителю не позднее чем через 30 дней после его обращения в Управление, либо МФЦ.

2.5. Нормативные правовые акты Российской Федерации и нормативные правовые акты Ставропольского края, регулирующие предоставление государственной услуги.

Перечень нормативных правовых актов Российской Федерации и нормативных правовых актов Ставропольского края, регулирующих предоставление государственной услуги (с указанием их реквизитов и источников официального опубликования) (далее - перечень нормативных правовых актов, регулирующих предоставление государственной услуги), размещен на официальном сайте Управления, предоставляющего государственную услугу, в сети "Интернет", в федеральной государственной информационной системе "Единый портал государственных и муниципальных услуг (функций)", на Региональном портале и в Региональном реестре.

2.6. Исчерпывающий перечень документов, необходимых в соответствии с нормативными правовыми актами Российской Федерации и нормативными правовыми актами Ставропольского края для предоставления государственной услуги и услуг, необходимых и обязательных для предоставления государственной услуги, подлежащих представлению заявителем, способы их получения заявителем, в том числе в электронной форме, порядок их представления

2.6.1. Для назначения ежемесячной денежной выплаты заявитель представляет в Управление по месту жительства (месту пребывания) либо в МФЦ заявление о назначении ежемесячной денежной выплаты (далее - заявление) по форме, указанной в приложении 2 к Административному регламенту.

К заявлению прилагаются следующие документы:

1) паспорт или иной документ, удостоверяющий личность заявителя;

2) документ (документы), подтверждающий (подтверждающие) факт рождения и регистрации ребенка (детей), выданный (выданные) компетентным органом, и их нотариально удостоверенный перевод на русский язык - при рождении ребенка (детей) на территории иностранного государства;

3) документы о доходах семьи за 3 последних календарных месяца, предшествующих 4 календарным месяцам перед месяцем подачи заявления (при наличии у них ниже перечисленных видов доходов):

справка о денежном довольствии военнослужащих, сотрудников органов внутренних дел Российской Федерации, Государственной противопожарной службы Министерства Российской Федерации по делам гражданской обороны, чрезвычайным ситуациям и ликвидации последствий стихийных бедствий, учреждений и органов уголовно-исполнительной системы Министерства юстиции Российской Федерации, органов по контролю за оборотом наркотических средств и психотропных веществ и таможенных органов Российской Федерации, а также дополнительные выплаты, носящие постоянный характер, и продовольственное обеспечение, установленные законодательством Российской Федерации;

справка о единовременном пособии при увольнении с военной службы, из органов внутренних дел Российской Федерации, Государственной противопожарной службы Министерства Российской Федерации по делам гражданской обороны, чрезвычайным ситуациям и ликвидации последствий стихийных бедствий, учреждений и органов уголовно-исполнительной системы Министерства юстиции Российской Федерации, органов по контролю за оборотом наркотических средств и психотропных веществ и таможенных органов Российской Федерации;

справка о ежемесячном пожизненном содержании судей, вышедших в отставку;

справка о размере стипендии, выплачиваемой обучающимся в профессиональных образовательных организациях, образовательных организациях высшего образования, организациях дополнительного профессионального образования, научных организациях и духовных образовательных организациях, а также ежемесячных компенсационных выплатах обучающимся в период нахождения их в академическом отпуске по медицинским показаниям;

справка о ежемесячном пособии супругам военнослужащих, проходящих военную службу по контракту, в период их проживания с

супругами в местностях, где они вынуждены не работать или не могут трудоустроиться по специальности в связи с отсутствием возможности трудоустройства и были признаны в установленном порядке безработными, а также в период, когда супруги военнослужащих вынуждены не работать по состоянию здоровья детей, связанному с условиями проживания по месту военной службы супруга, если по заключению учреждения здравоохранения их дети до достижения возраста 18 лет нуждаются в постороннем уходе;

справка о ежемесячной компенсационной выплате неработающим женам лиц рядового и начальствующего состава органов внутренних дел Российской Федерации, Государственной противопожарной службы Министерства Российской Федерации по делам гражданской обороны, чрезвычайным ситуациям и ликвидации последствий стихийных бедствий и учреждений уголовно-исполнительной системы Министерства юстиции Российской Федерации в отдаленных гарнизонах и местностях, где отсутствует возможность их трудоустройства;

справка о надбавках и доплатах (кроме носящих единовременный характер) ко всем видам выплат, установленных законодательством Ставропольского края, нормативными правовыми актами органов местного самоуправления муниципальных образований Ставропольского края, организациями;

справка об авторском вознаграждении, выплачиваемом штатным работникам редакций газет, журналов и иных средств массовой информации;

справка о доходах, получаемых от избирательных комиссий членами избирательных комиссий, осуществляющими свою деятельность в указанных комиссиях не на постоянной основе;

справка о доходах, получаемых физическими лицами от избирательных комиссий, а также из избирательных фондов кандидатов в депутаты и избирательных фондов избирательных объединений за выполнение указанными лицами работ, непосредственно связанных с проведением избирательных кампаний;

справка о доходах от предпринимательской деятельности (включая доходы, полученные в результате деятельности крестьянского (фермерского) хозяйства), в том числе без образования юридического лица;

справка об алиментах, получаемых по месту работы (службы) плательщика алиментов, либо нотариально удостоверенное соглашение об уплате алиментов;

справка о процентах по вкладам;

справка о доходах, полученных от реализации плодов и продукции личного подсобного хозяйства;

4) вступившее в законную силу решение суда об установлении факта постоянного проживания на территории Ставропольского края родителей и (или) несовершеннолетних детей на дату рождения в семье третьего или последующего ребенка, родившегося в период с 01 января 2013 года по 31 декабря 2019 года, или на дату рождения в семье третьего и последующего ребенка, родившихся начиная с 01 января 2020 года - в случае отсутствия регистрации по месту жительства или по месту пребывания родителей и несовершеннолетних детей на дату рождения в семье третьего или последующего ребенка;

5) один из документов, подтверждающий родство между ребенком и родителем (в случае перемены фамилии, имени, отчества (при наличии) родителя и (или) ребенка):

документ, подтверждающий факт регистрации брака, выданный компетентным органом, и его нотариально удостоверенный перевод на русский язык - при расторжении брака на территории иностранного государства;

документ, подтверждающий факт расторжения брака, выданный компетентным органом, и его нотариально удостоверенный перевод на русский язык - при регистрации брака на территории иностранного государства;

документ, подтверждающий факт перемены имени, выданный компетентным органом, и его нотариально удостоверенный перевод на русский язык - при перемене имени на территории иностранного государства;

документ, подтверждающий факт установления отцовства, выданный компетентным органом, и его нотариально удостоверенный перевод на русский язык - при установлении отцовства на территории иностранного государства;

б) один из документов, подтверждающий право отца на ежемесячную денежную выплату:

документ, подтверждающий факт смерти матери детей, выданный компетентным органом, и его нотариально удостоверенный перевод на русский язык - при регистрации смерти матери детей на территории иностранного государства;

решение суда о признании матери детей безвестно отсутствующей или умершей;

7) документ, подтверждающий согласие на обработку персональных данных, содержащихся в заявлении и прилагаемых к нему документах, в порядке, установленном Федеральным законом "О персональных данных", для лиц, не являющихся заявителем, в случае, если для назначения и выплаты ежемесячной денежной выплаты необходима обработка персональных данных таких лиц, за исключением лиц, признанных безвестно отсутствующими, объявленных в розыск, место нахождения которых не установлено территориальным органом федерального органа исполнительной власти в сфере внутренних дел.

При отсутствии у заявителя документов (сведений), подтверждающих факт постоянного проживания на территории Ставропольского края родителей (одного из родителей) и (или) несовершеннолетних детей на дату рождения в семье третьего ребенка и (или) последующих детей, выданных территориальным органом федерального органа исполнительной власти в сфере внутренних дел, либо вступившего в законную силу решения суда об установлении данного факта, заявитель вправе представить следующие документы, на основании которых устанавливается факт постоянного проживания на территории Ставропольского края заявителя, другого родителя и (или) ребенка (детей):

трудовая книжка заявителя и (или) другого родителя или копия трудовой книжки на бумажном носителе, заверенная кадровой службой по месту работы (службы), содержащая сведения о трудовой деятельности заявителя и (или) другого родителя на территории Ставропольского края на дату рождения в семье третьего и (или) последующего ребенка;

сведения о трудовой деятельности заявителя и (или) другого родителя,

1

оформленные в соответствии со статьей 66 Трудового кодекса Российской Федерации, подтверждающие трудовую деятельность заявителя и (или) другого родителя на территории Ставропольского края на дату рождения в семье третьего и (или) последующего ребенка;

сведения о доходах от предпринимательской деятельности (включая доходы, полученные в результате деятельности крестьянского (фермерского) хозяйства), в том числе без образования юридического лица, подтверждающие осуществление заявителем и (или) другим родителем предпринимательской деятельности на территории Ставропольского края на дату рождения в семье третьего и (или) последующего ребенка;

справка профессиональной образовательной организации или образовательной организации высшего образования, расположенной на территории Ставропольского края, об обучении в данной образовательной организации по очной форме обучения заявителя и (или) другого родителя и (или) ребенка (детей) на дату рождения в семье третьего и (или) последующего ребенка;

справка общеобразовательной организации, расположенной на территории Ставропольского края и реализующей основные образовательные программы, о факте обучения в данной общеобразовательной организации ребенка и (или) детей на дату рождения в семье третьего и (или) последующего ребенка;

справка образовательной организации, расположенной на территории Ставропольского края и реализующей образовательные программы дошкольного образования, о факте посещения ребенком и (или) детьми данной образовательной организации на дату рождения в семье третьего и (или) последующего ребенка;

справка медицинской организации (ее структурного подразделения) государственной системы здравоохранения Ставропольского края о прикреплении к медицинской организации по территориальному принципу для получения медицинской помощи в рамках обязательного медицинского страхования заявителя, и (или) другого родителя, и (или) ребенка (детей) на дату рождения в семье третьего и (или) последующего ребенка;

вид на жительство с отметкой о регистрации иностранного гражданина по месту жительства на территории Ставропольского края по **форме**, установленной приказом Министерства внутренних дел Российской Федерации от 10 декабря 2020 г. N 856 "Об утверждении Административного регламента Министерства внутренних дел Российской Федерации по предоставлению государственной услуги по осуществлению миграционного учета иностранных граждан и лиц без гражданства в Российской Федерации, форм заявления иностранного гражданина или лица без гражданства о регистрации по месту жительства, заявления о снятии иностранного гражданина или лица без гражданства с регистрации по месту жительства, уведомления о прибытии иностранного гражданина или лица без гражданства в место пребывания, отметок о регистрации (снятии с регистрации) иностранного гражданина или лица без гражданства по месту жительства, отметок о подтверждении выполнения принимающей стороной и иностранным гражданином или лицом без гражданства действий, необходимых для его постановки на учет по месту пребывания, предоставляемых, в том числе, многофункциональным центром предоставления государственных и муниципальных услуг".

В случае если заявление подается законным представителем или доверенным лицом заявителя (далее - доверенное лицо), представляется документ, подтверждающий его полномочия, а также паспорт или иной документ, удостоверяющий его личность.

2.6.2. Способ получения документов, подаваемых заявителем, в том числе в электронной форме

Форма заявления может быть получена:

непосредственно в Управлении по адресу: 356140, Ставропольский край, г. Изобильный, ул. Семькина, д. 30;

в МФЦ;

в сети «Интернет» на официальном сайте Управления (<https://izobutszn.ru>), на едином портале (www.gosuslugi.ru) и региональном портале (www.26gosuslugi.ru);

в информационно-правовых системах «Консультант Плюс» и «Гарант».

Заявитель имеет право представить документы:

лично в Управление по адресу: 356140, Ставропольский край, г. Изобильный, ул. Семькина, д.30;

лично в МФЦ;

путем направления почтовых отправлений (заказным почтовым отправлением) в Управление по адресу: 356140, Ставропольский край, г. Изобильный, ул. Семькина, д. 30;

путем направления документов на единый портал по адресу: www.gosuslugi.ru и региональный портал по адресу: www.26gosuslugi.ru.

Заявление и документы, направленные в электронной форме, подписываются электронной подписью в соответствии с требованиями Федерального [закона](#) «Об электронной подписи» и требованиями Федерального [закона](#) «Об организации предоставления государственных и муниципальных услуг».

Формирование заявления осуществляется посредством заполнения электронной формы заявления на едином портале или региональном портале без необходимости дополнительной подачи заявления в какой-либо иной форме.

На едином портале или региональном портале размещаются образцы заполнения электронной формы заявления.

Если на едином портале заявителю не обеспечивается возможность заполнения электронной формы заявления, то для формирования заявления на едином портале в порядке, определяемом Министерством связи и массовых коммуникаций Российской Федерации, обеспечивается автоматический переход к заполнению электронной формы указанного заявления на региональном портале.

Форматно-логическая проверка сформированного заявления осуществляется после заполнения заявителем каждого из полей электронной

формы заявления. При выявлении некорректно заполненного поля электронной формы заявления заявитель уведомляется о характере выявленной ошибки и порядке ее устранения посредством информационного сообщения непосредственно в электронной форме заявления.

При формировании заявления обеспечивается:

а) возможность копирования и сохранения заявления и иных документов, необходимых для предоставления государственной услуги;

б) возможность заполнения несколькими заявителями одной электронной формы заявления при обращении за государственной услугой, предполагающей направление совместного заявления несколькими заявителями;

в) возможность печати на бумажном носителе копии электронной формы заявления;

г) сохранение ранее введенных в электронную форму заявления значений в любой момент по желанию пользователя, в том числе при возникновении ошибок ввода и возврате для повторного ввода значений в электронную форму заявления;

д) заполнение полей электронной формы заявления до начала ввода сведений заявителем с использованием сведений, размещенных в федеральной государственной информационной системе «Единая система идентификации и аутентификации в инфраструктуре, обеспечивающей информационно-технологическое взаимодействие информационных систем, используемых для предоставления государственных и муниципальных услуг в электронной форме» (далее – единая система идентификации и аутентификации), и сведений, опубликованных на едином портале или региональном портале, в части, касающейся сведений, отсутствующих в единой системе идентификации и аутентификации;

е) возможность вернуться на любой из этапов заполнения электронной формы заявления без потери ранее введенной информации;

ж) возможность доступа заявителя на едином портале или региональном портале к ранее поданным им заявлениям в течение не менее одного года, а также частично сформированных заявлений – в течение не менее 3 месяцев.

Сформированное, подписанное заявление и документы, необходимые для предоставления государственной услуги, направляются в Управление посредством единого портала или регионального портала.

Управление обеспечивает прием документов, необходимых для предоставления государственной услуги, и регистрацию заявления без необходимости повторного представления заявителем таких документов на бумажном носителе, если иное не установлено федеральными законами и принимаемыми в соответствии с ними актами Правительства Российской Федерации, законами субъектов Российской Федерации и принимаемыми в

соответствии с ними актами высших исполнительных органов государственной власти субъектов Российской Федерации.

Предоставление государственной услуги начинается с момента приема и регистрации Управлением заявления и документов, поступивших в электронной форме, необходимых для предоставления государственной услуги.

Уведомление о приеме и регистрации заявления и иных документов, необходимых для предоставления государственной услуги, содержащее сведения о факте приема заявления и документов, необходимых для предоставления государственной услуги, и начале процедуры предоставления государственной услуги, а также сведения о дате и времени окончания предоставления государственной услуги либо мотивированный отказ в приеме заявления и иных документов, необходимых для предоставления государственной услуги, поступивших в Управление в электронной форме, направляется заявителю не позднее рабочего дня, следующего за днем подачи указанного заявления, в форме электронного документа по адресу электронной почты, указанному в заявлении, или в письменной форме по почтовому адресу, указанному в заявлении.

В случае направления заявления и документов для получения государственной услуги посредством почтовой связи (заказным почтовым отправлением) документы должны быть удостоверены в установленном порядке, за исключением документов, представляемых в подлинниках.

В случае подачи заявления в форме электронного документа посредством [единого портала](#), [регионального портала](#) уведомление о принятом решении в форме электронного документа в течение одного рабочего дня после принятия решения направляется заявителю посредством единого портала и регионального портала.

2.7. Исчерпывающий перечень документов, необходимых в соответствии с нормативными правовыми актами Российской Федерации и нормативными правовыми актами Ставропольского края для предоставления государственной услуги, которые находятся в распоряжении иных организаций, участвующих в предоставлении государственной услуги, и которые заявитель вправе представить, а также способы их получения заявителем, в том числе в электронной форме, порядок их представления.

Должностное лицо Управления либо МФЦ, ответственное за истребование документов в порядке межведомственного (ведомственного) информационного взаимодействия, запрашивает в течение 2 рабочих дней со дня поступления заявления, в том числе в электронной форме, следующие документы, которые находятся в распоряжении иных органов (организаций), участвующих в предоставлении государственной услуги:

1) сведения из Единого государственного реестра записи актов гражданского состояния о рождении ребенка (на каждого из детей), о

заключении (расторжении) брака заявителя, перемене имени, об установлении отцовства, смерти матери детей;

2) сведения из базового государственного информационного ресурса регистрационного учета граждан Российской Федерации по месту пребывания и по месту жительства в пределах Российской Федерации, подтверждающие:

принадлежность к гражданству Российской Федерации заявителя и несовершеннолетних детей;

наличие либо отсутствие регистрации по месту жительства (пребывания) на территории Ставропольского края у заявителя, другого родителя и детей;

3) сведения из Единой государственной информационной системы социального обеспечения:

о лишении (ограничении, восстановлении) родительских прав;

о суммах пенсии (кроме надбавок, установленных к пенсии по уходу за пенсионером), компенсационных выплат и ежемесячных доплат к пенсиям;

о ежемесячных суммах, выплачиваемых в возмещение вреда, причиненного жизни и здоровью при исполнении трудовых и служебных обязанностей, за исключением дополнительных расходов на медицинскую, социальную и профессиональную реабилитацию в соответствии с назначением учреждения медико-социальной экспертизы;

о суммах, равных стоимости питания, кроме лечебно-профилактического питания, выдаваемого (оплачиваемого) в соответствии с законодательством Российской Федерации, и питания детей в общеобразовательных организациях;

о суммах денежных выплат, установленных отдельным категориям граждан в качестве меры социальной поддержки в соответствии с законодательством Российской Федерации, законодательством Ставропольского края, а также нормативными правовыми актами органов местного самоуправления муниципальных округов, городских округов Ставропольского края, за исключением предоставляемых единовременно;

о суммах ежемесячного пособия на ребенка военнослужащего, проходящего военную службу по призыву;

4) сведения в государственной службе занятости населения о пособии по безработице;

5) сведения в Фонде пенсионного и социального страхования Российской Федерации:

о пособиях по временной нетрудоспособности, а также пособиях по беременности и родам;

о ежемесячном пособии на период отпуска по уходу за ребенком до достижения им возраста 1,5 лет и ежемесячных компенсационных выплатах гражданам, состоящим в трудовых отношениях на условиях найма и находящимся в отпуске по уходу за ребенком до достижения им 3-летнего возраста;

б) сведения в Федеральной налоговой службе:

о суммах, начисленных по тарифным ставкам, должностным окладам, сдельным расценкам или исходя из выручки от реализации продукции (выполнения работ и оказания услуг);

обо всех видах доплат и надбавок к тарифным ставкам и должностным окладам, установленных законодательством Российской Федерации, в том числе за работу на тяжелых работах, на работах с вредными условиями труда и на работах в местностях с тяжелыми климатическими условиями, в ночное время, занятым на подземных работах, за квалификацию, классный чин, квалификационный разряд, дипломатический ранг, особые условия государственной службы, совмещение профессий и выполнение обязанностей временно отсутствующих работников, со сведениями, составляющими государственную тайну, ученую степень и ученое звание, выслугу лет и стаж работы;

о премиях и вознаграждениях, предусмотренных системой оплаты труда;

о суммах, начисленных за сверхурочную работу, работу в выходные и праздничные дни;

о заработной плате, сохраняемой на время отпуска, а также денежной компенсации за неиспользованный отпуск;

о средней заработной плате, сохраняемой на время выполнения государственных и общественных обязанностей и в других случаях, предусмотренных законодательством о труде;

о выходном пособии, выплачиваемом при увольнении, а также компенсации при выходе в отставку;

о заработной плате, сохраняемой на период трудоустройства после увольнения в связи с ликвидацией организации, осуществлением мероприятий по сокращению численности или штата работников;

о дополнительных выплатах, установленных работодателем сверх сумм, начисленных в соответствии с законодательством Российской Федерации и законодательством Ставропольского края;

о комиссионном вознаграждении штатным страховым агентам и штатным брокерам;

об оплате работ по договорам, заключаемым в соответствии с гражданским законодательством Российской Федерации;

о доходах физических лиц, осуществляющих старательскую деятельность;

о доходах по акциям и других доходах от участия в управлении собственностью организации (дивиденды, выплаты по долевым паям);

о доходах от сдачи в аренду (наем) недвижимого имущества, принадлежащего на праве собственности семье или отдельным ее членам;

7) сведения в Федеральной службе судебных приставов о средствах, перечисленных взыскателю со счета по учету средств, поступающих во временное распоряжение отдела судебных приставов, по исполнительному производству о взыскании алиментов;

8) сведения органа соцзащиты по прежнему месту жительства (месту пребывания) заявителя, о неполучении ежемесячной денежной выплаты либо прекращении ее выплаты (при перемене места жительства заявителя на территории Ставропольского края);

9) сведения органа социальной защиты субъекта Российской Федерации о неполучении ежемесячной денежной выплаты по прежнему месту жительства (месту пребывания) заявителя и (или) другого родителя, а в случае получения - о прекращении ее выплаты (при перемене места жительства (места пребывания) заявителя и (или) другого родителя за пределами территории Ставропольского края).

В случае невозможности подтверждения сведений о доходах семьи соответствующими документами, размер доходов семьи (или их отсутствие) указывается заявителем в заявлении.

Заявитель (доверенное лицо) вправе представить документы, подтверждающие сведения, предусмотренные пунктом 2.7 настоящего Административного регламента, по собственной инициативе самостоятельно.

Запрещается требовать от заявителя:

представления документов и информации или осуществления действий, представление или осуществление которых не предусмотрено нормативными правовыми актами Российской Федерации и нормативными правовыми актами Ставропольского края, регулирующими отношения, возникающие в связи с предоставлением государственной услуги;

представления документов и информации, которые находятся в распоряжении органов исполнительной власти края, предоставляющих государственные услуги, иных организаций, участвующих в предоставлении государственной услуги, в соответствии с нормативными правовыми актами Российской Федерации, нормативными правовыми актами Ставропольского края, муниципальными правовыми актами, за исключением документов, указанных в **части 6 статьи 7** Федерального закона "Об организации предоставления государственных и муниципальных услуг";

представления документов и информации, отсутствие и (или) недостоверность которых не указывались при первоначальном отказе в приеме документов, необходимых для предоставления государственной услуги, либо в предоставлении государственной услуги, за исключением следующих случаев:

а) изменение требований нормативных правовых актов, касающихся предоставления государственной услуги, после первоначальной подачи заявления о предоставлении государственной услуги;

б) наличие ошибок в заявлении о предоставлении государственной услуги и документах, поданных заявителем после первоначального отказа в приеме документов, необходимых для предоставления государственной услуги, либо в предоставлении государственной услуги и не включенных в представленный ранее комплект документов;

в) истечение срока действия документов или изменение информации после первоначального отказа в приеме документов, необходимых для предоставления государственной услуги, либо в предоставлении государственной услуги;

г) выявление документально подтвержденного факта (признаков) ошибочного или противоправного действия (бездействия) должностного лица

Управления, работника МФЦ, работника организации, предусмотренной частью 1.1 статьи 16 Федерального закона "Об организации предоставления государственных и муниципальных услуг", при первоначальном отказе в приеме документов, необходимых для предоставления государственной услуги, либо в предоставлении государственной услуги, о чем в письменном виде за подписью руководителя Управления, руководителя МФЦ при

первоначальном отказе в приеме документов, необходимых для предоставления государственной услуги, либо руководителя организации, предусмотренной частью 1.1 статьи 16 Федерального закона "Об организации предоставления государственных и муниципальных услуг", уведомляется заявитель, а также приносятся извинения за доставленные неудобства;

предоставления на бумажном носителе документов и информации, электронные образы которых ранее были заверены в соответствии с пунктом 7.2 части 1 статьи 16 Федерального закона "Об организации предоставления государственных и муниципальных услуг", за исключением случаев, если нанесение отметок на такие документы либо их изъятие является необходимым условием предоставления государственной или муниципальной услуги, и иных случаев, установленных федеральными законами.

2.8. Исчерпывающий перечень оснований для отказа в приеме документов, необходимых для предоставления государственной услуги

2.8.1. Основания для отказа в приеме документов, необходимых для предоставления государственной услуги:

отсутствие документа, подтверждающего личность и полномочия заявителя;

документы напечатаны (написаны) нечетко и неразборчиво, имеют подчистки, приписки, наличие зачеркнутых слов, нерасшифрованные сокращения, исправления, за исключением исправлений, скрепленных печатью и заверенных подписью уполномоченного лица;

документы исполнены цветными чернилами (пастой), кроме синих или черных, либо карандашом;

документы не содержат все установленные реквизиты: наименование и адрес организации, выдавшей документ, подпись уполномоченного лица, печать организации, выдавшей документ, дату выдачи документа, номер и серию (если есть) документа, срок действия документа;

документы имеют серьезные повреждения, наличие которых не позволяет однозначно истолковать их содержание;

в документах фамилия, имя, отчество (при наличии) гражданина указаны не полностью (фамилия, инициалы);

копии документов не заверены в установленном порядке (при направлении документов посредством почтовой связи).

2.8.2. Дополнительные основания для отказа в приеме документов, необходимых для предоставления государственной услуги, при направлении заявления в электронной форме:

наличие противоречивых сведений в представленных документах и электронной форме заявления;

электронные копии (электронные образы) документов, необходимых для предоставления государственной услуги, не поддаются прочтению и (или) не соответствуют требованиям к форматам их представления;

заявление и иные документы в электронной форме подписаны с использованием простой электронной подписи или усиленной квалифицированной электронной подписи, не принадлежащей заявителю;

документы не подписаны простой электронной подписью или выявлено несоблюдение условий признания действительности усиленной квалифицированной электронной подписи, указанных в подпункте 2.17.2 Административного регламента.

2.9. Исчерпывающий перечень оснований для приостановления предоставления государственной услуги или отказа в предоставлении государственной услуги

2.9.1. Основаниями для отказа в предоставлении государственной услуги являются:

отсутствие гражданства Российской Федерации у заявителя и несовершеннолетних детей;

неподтверждение факта постоянного проживания на территории Ставропольского края родителей и несовершеннолетних детей на дату рождения в семье третьего или последующего ребенка, родившегося в период с 01 января 2013 года по 31 декабря 2019 года, или на дату рождения в семье третьего и последующего ребенка, родившихся начиная с 01 января 2020 года, и (или) на дату обращения за ежемесячной денежной выплатой;

установление факта отсутствия совместного проживания заявителя с несовершеннолетними детьми (за исключением несовершеннолетнего ребенка (детей), находящегося под опекой (попечительством), на полном государственном обеспечении по медицинским показаниям или временно отсутствующего по месту жительства заявителя в связи с обучением в общеобразовательной организации, профессиональной образовательной организации, образовательной организации высшего образования по очной форме обучения);

превышение среднедушевого дохода семьи величины среднедушевого денежного дохода по Ставропольскому краю;

установление в ходе проведенной проверки факта представления заявителем недостоверных сведений о составе семьи и (или) ее доходах;

обращение за назначением ежемесячной денежной выплаты после достижения третьим и (или) последующим ребенком, с рождением которого (которых) возникло право на ежемесячную денежную выплату, возраста трех лет;

лишение (ограничение) родительских прав в отношении несовершеннолетних детей;

пребывание несовершеннолетнего ребенка (детей), с рождением которого (которых) возникло право на ежемесячную денежную выплату, под опекой (попечительством), на полном государственном обеспечении (за исключением пребывания несовершеннолетнего ребенка (детей) на полном государственном обеспечении по медицинским показаниям);

установление факта получения в уполномоченном органе либо в органе социальной защиты субъекта Российской Федерации ежемесячной денежной выплаты на того же ребенка (детей), в отношении которого (которых) заявителем подано заявление и документы о назначении и выплате ежемесячной денежной выплаты.

2.9.2. Основание для приостановления предоставления государственной услуги – представление заявителем документов не в полном объеме и (или) неправильно оформленных.

2.10. Перечень услуг, необходимых и обязательных для предоставления государственной услуги, в том числе сведения о документе (документах), выдаваемом (выдаваемых) иными организациями, участвующими в предоставлении государственной услуги

К услугам, необходимым и обязательным для предоставления государственной услуги, относится открытие счета в кредитной организации (в случае выплаты ежемесячной денежной выплаты через кредитную организацию).

2.11. Порядок, размер и основания взимания государственной пошлины или иной платы, взимаемой за предоставление услуги

Государственная пошлина или иная плата за предоставление государственной услуги не взимается.

В случае внесения изменений в выданный по результатам предоставления государственной услуги документ, направленный на

исправление ошибок, допущенных по вине Управления и (или) должностного лица, МФЦ, и (или) работника МФЦ, плата с заявителя не взимается.

2.12. Порядок, размер и основания взимания платы за предоставление услуг, необходимых и обязательных для предоставления государственной услуги, включая информацию о методиках расчета размера такой платы.

Открытие счета в кредитной организации осуществляется за счет средств заявителя.

2.13. Максимальный срок ожидания, в очереди при подаче запроса о предоставлении государственной услуги и услуг, необходимых и обязательных для предоставления государственной услуги, и при получении результата предоставления государственной услуги.

Максимальный срок ожидания в очереди при подаче запроса о предоставлении государственной услуги и при получении результата предоставления государственной услуги составляет 15 минут, по предварительной записи – 10 минут.

2.14. Срок и порядок регистрации запроса заявителя о предоставлении государственной услуги и услуг, необходимых и обязательных для предоставления государственной услуги, в том числе в электронной форме.

Заявление регистрируется должностным лицом Управления посредством внесения соответствующей записи в журнал регистрации заявлений о назначении ежемесячной денежной выплаты нуждающимся в поддержке семьям в соответствии с постановлением Губернатора Ставропольского края от 17 августа 2012 г. N 571 "О мерах по реализации Указа Президента Российской Федерации от 7 мая 2012 года N 606 "О мерах по реализации демографической политики Российской Федерации" (далее - журнал регистрации заявлений) в течение 15 минут. Должностное лицо МФЦ регистрирует заявление посредством государственной информационной системы Ставропольского края "Региональная автоматизированная информационная система поддержки деятельности многофункциональных центров предоставления государственных и муниципальных услуг в Ставропольском крае" (далее - ГИС МФЦ) в течение 15 минут.

Запрос о предоставлении государственной услуги, направленный в электронной форме, распечатывается на бумажный носитель должностным лицом Управления и регистрируется в журнале регистрации заявлений в день его поступления.

2.15. Требования к помещениям, в которых предоставляется государственная услуга, к залу ожидания, местам для заполнения запросов о предоставлении государственной услуги, информационным стендам с

образцами их заполнения и перечнем документов, необходимых для предоставления каждой государственной услуги, размещению и оформлению визуальной, текстовой и мультимедийной информации о порядке предоставления такой услуги, в том числе к обеспечению доступности для инвалидов указанных объектов в соответствии с законодательством Российской Федерации о социальной защите инвалидов

Здание, в котором осуществляется прием заявителей, должно находиться для заявителей в пределах пешеходной доступности от остановок общественного транспорта.

Центральный вход в здание Управления должен быть оборудован информационной табличкой (вывеской), содержащей информацию об Управлении, осуществляющем предоставление государственной услуги: наименование, местонахождение, режим работы.

Вход в здание Управления оборудуется пандусами, расширенными проходами, позволяющими обеспечить беспрепятственный доступ инвалидов, включая инвалидов, использующих кресла-коляски.

Помещения, предназначенные для ознакомления заявителей с информационными материалами, оборудуются информационными стендами.

Места для ожидания, места для заполнения запросов о предоставлении государственной услуги должны соответствовать комфортным условиям для заявителей.

Площадь мест ожидания зависит от количества заявителей, ежедневно обращающихся в Управление за предоставлением государственной услуги. Количество мест ожидания определяется исходя из фактической нагрузки и возможностей для их размещения в здании, но не может составлять менее 5 мест.

Места ожидания могут быть оборудованы «электронной системой управления очередью», а при ее отсутствии, необходимо организовать предварительную дистанционную запись заявителей по телефону.

Прием заявителей осуществляется в специально выделенных для этих целей помещениях.

Помещения для приема заявителей должны быть оборудованы табличками с указанием номера кабинета, фамилии, имени, отчества (при наличии) и должности специалиста, осуществляющего предоставление государственной услуги, режима работы.

Помещения для приема заявителей должны соответствовать комфортным условиям для заявителей и оптимальным условиям работы должностного лица Управления с заявителями.

Каждое рабочее место должностного лица Управления должно быть оборудовано персональным компьютером с возможностью доступа к

необходимым информационным базам данных, печатающим и копирующим устройствам.

Помещения должны соответствовать санитарно-эпидемиологическим правилам и нормативам, утвержденным постановлением Главного государственного санитарного врача Российской Федерации от 02 декабря 2020 г. N 40 "Об утверждении санитарных правил СП 2.2.3670-20 "Санитарно-эпидемиологические требования к условиям труда", и быть оборудованы противопожарной системой и средствами пожаротушения, системой оповещения о возникновении чрезвычайной ситуации.

Вход и выход из помещений оборудуются соответствующими указателями.

Оформление визуальной, текстовой и мультимедийной информации о порядке предоставления государственной услуги должно соответствовать оптимальному зрительному и слуховому восприятию этой информации заявителями.

Помещения МФЦ должны соответствовать требованиям, установленным постановлением Правительства Российской Федерации от 22 декабря 2012 г. № 1376 «Об утверждении правил организации деятельности многофункциональных центров предоставления государственных и муниципальных услуг».

Вход в помещение, предназначенное для предоставления государственной услуги, помещения, в которых предоставляется государственная услуга, должны

соответствовать установленным [законодательством](#) Российской Федерации и законодательством Ставропольского края требованиям обеспечения комфортными условиями, в том числе обеспечения возможности реализации прав инвалидов и лиц с ограниченными возможностями на получение по их заявлениям государственной услуги.

Порядок обеспечения условий доступности для инвалидов объектов социальной, инженерной и транспортной инфраструктур и предоставляемых услуг, а также оказания им при этом необходимой помощи устанавливается нормами [Федерального закона](#) "О внесении изменений в отдельные законодательные акты Российской Федерации по вопросам социальной защиты инвалидов в связи с ратификацией Конвенции о правах инвалидов", а также принятыми в соответствии с ним иными нормативными правовыми актами.

2.16. Показатели доступности и качества государственной услуги, в том числе количество взаимодействия заявителя с должностными лицами при предоставлении государственной услуги и их продолжительность, возможность получения информации о ходе предоставления государственной услуги, в том числе с использованием информационно-коммуникационных

технологий, возможность либо невозможность получения государственной услуги в многофункциональном центре предоставления государственных и муниципальных услуг (в том числе в полном объеме), в любом структурном подразделении органа исполнительной власти края, предоставляющего государственную услугу, по выбору заявителя (экстерриториальный принцип), посредством запроса о предоставлении нескольких государственных и (или) муниципальных услуг в многофункциональных центрах предоставления государственных и муниципальных услуг, предусмотренного статьей 15 Федерального закона "Об организации предоставления государственных и муниципальных услуг" (далее - комплексный запрос)

К показателям доступности и качества государственных услуг относятся:

1) своевременность (Св):

Св = установленный Административным регламентом срок / время, фактически затраченное на предоставление государственной услуги x 100%.

Показатель 100% и более является положительным и соответствует требованиям регламента;

2) доступность (Дос):

$$Дос = Д_{тел} + Д_{врем} + Д_{б/б\ с} + Д_{эл} + Д_{инф} + Д_{жит} + Д_{мфц},$$

где

$Д_{тел}$ - наличие возможности записаться на прием по телефону:

$Д_{тел} = 5\%$ - можно записаться на прием по телефону;

$Д_{тел} = 0\%$ - нельзя записаться на прием по телефону.

$Д_{врем}$ - возможность прийти на прием в нерабочее время:

$Д_{врем} = 10\%$ - прием (выдача) документов осуществляется без перерыва на обед (5%) и в выходной день (5%).

$Д_{б/б\ с}$ - наличие безбарьерной среды:

$Д_{б/б\ с} = 20\%$ - от тротуара до места приема можно проехать на коляске;

$Д_{б/б\ с} = 10\%$ - от тротуара до места приема можно проехать на коляске с посторонней помощью 1 человека;

$Д_{б/б\ с} = 0\%$ - от тротуара до места приема нельзя проехать на коляске.

$D_{эл}$ = наличие возможности подать заявление в электронном виде:

$D_{эл} = 20\%$ - можно подать заявление в электронном виде;

$D_{эл} = 0\%$ = нельзя подать заявление в электронном виде.

$D_{инф}$ - доступность информации о предоставлении услуги:

$D_{инф} = 20\%$ - информация об основаниях, условиях и порядке предоставления услуги размещена в сети Интернет (5%) и на информационных стендах (5%), есть доступный для заявителей раздаточный материал (5%), периодически информация об услуге размещается в СМИ (5%);

$D_{инф} = 0\%$ - для получения информации о предоставлении услуги необходимо пользоваться услугами, изучать нормативные документы.

$D_{жит}$ - возможность подать заявление, документы и получить результат услуги по месту жительства:

$D_{жит} = 20\%$ - можно подать заявление, документы и получить результат услуги по месту жительства, например, наличие графика приема специалистами в различных поселениях, микрорайонах или наличие доверенного лица в администрациях поселений, микрорайонах;

$D_{жит} = 0\%$ - нельзя подать заявление, документы и получить результат услуги по месту жительства.

$D_{мфц}$ - возможность подачи документов, необходимых для предоставления государственной услуги, в многофункциональные центры:

$D_{мфц} = 5\%$ при наличии возможности подачи документов, необходимых для предоставления государственной услуги, в многофункциональные центры;

$D_{мфц} = 0\%$ при отсутствии возможности подачи документов, необходимых для предоставления государственной услуги в многофункциональные центры.

Показатель 100% свидетельствует об обеспечении максимальной доступности получения государственной услуги;

3) качество (Кач):

$$\text{Кач} = K_{\text{докум}} + K_{\text{обслуж}} + K_{\text{обмен}} + K_{\text{факт}} + K_{\text{взаим}} + K_{\text{прод}},$$

где

$K_{\text{докум}}$ = количество принятых документов (с учетом уже имеющихся в органе социальной защиты) / количество предусмотренных регламентом документов $\times 100\%$.

Значение показателя более 100% говорит о том, что у гражданина затребованы лишние документы.

Значение показателя менее 100% говорит о том, что решение не может быть принято, потребуется повторное обращение.

$K_{\text{обслуж}}$ - качество обслуживания при предоставлении государственной услуги:

$K_{\text{обслуж}} = 20\%$, если должностные лица, предоставляющие государственную услугу, корректны, доброжелательны, дают подробные доступные разъяснения;

$K_{\text{обслуж}} = 0\%$, если должностные лица, предоставляющие государственную услугу, некорректны, недоброжелательны, не дают подробные доступные разъяснения;

$K_{\text{обмен}}$ = количество документов, полученных без участия заявителя / количество предусмотренных регламентом документов, имеющихся в ОИВ $\times 100\%$.

Значение показателя 100% говорит о том, что услуга предоставляется в строгом соответствии с Федеральным законом "Об организации предоставления государственных и муниципальных услуг".

$K_{\text{факт}} = (\text{количество заявителей} - \text{количество обоснованных жалоб} - \text{количество выявленных нарушений}) / \text{количество заявителей} \times 100\%$;

$K_{\text{взаим}}$ = количество взаимодействий заявителя с должностными лицами, предоставляющими государственную услугу:

$K_{\text{взаим}} = 50\%$ при отсутствии в ходе предоставления государственной услуги взаимодействия заявителя с должностными лицами, предоставляющими государственные услуги;

$K_{\text{взаим}} = 40\%$ при наличии в ходе предоставления государственной услуги одного взаимодействия заявителя с должностными лицами, предоставляющими государственные услуги;

$K_{\text{взаим}} = 20\%$ при наличии в ходе предоставления государственной услуги более одного взаимодействия заявителя с должностными лицами, предоставляющими государственные услуги;

$K_{\text{прод}}$ - продолжительность взаимодействия заявителя с должностными лицами, предоставляющими государственную услугу:

$K_{\text{прод}}$ - 30% при взаимодействии заявителя с должностными лицами, предоставляющими государственную услугу, в течение сроков, предусмотренных настоящим Административным регламентом;

$K_{\text{прод}}$ = минус 1% за каждые 5 минут взаимодействия заявителя с должностными лицами, предоставляющими государственную услугу, сверх сроков, предусмотренных настоящим Административным регламентом.

Значение показателя 100% говорит о том, что услуга предоставляется в строгом соответствии с законодательством;

4) удовлетворенность (Уд):

$$Уд = 100\% - K_{\text{обж}} / K_{\text{заяв}} \times 100\%,$$

где

$K_{\text{обж}}$ - количество обжалований при предоставлении государственной услуги;

$K_{\text{заяв}}$ - количество заявителей.

Значение показателя 100% свидетельствует об удовлетворенности граждан качеством предоставления государственной услуги.

В процессе предоставления государственной услуги заявитель, его законный представитель или доверенное лицо вправе обращаться в Управление за получением информации о ходе предоставления государственной услуги лично, посредством почтовой связи или с использованием информационно-коммуникационных технологий.

Государственная услуга по экстерриториальному принципу не предоставляется.

2.17. Иные требования, в том числе учитывающие особенности предоставления государственной услуги по экстерриториальному принципу (в случае, если государственная услуга предоставляется по экстерриториальному принципу) и особенности предоставления государственной услуги в электронной форме

2.17.1. Предоставление государственной услуги в электронной форме

При предоставлении государственной услуги заявителю обеспечивается возможность с использованием сети "Интернет" через официальный сайт Управления, единый портал, региональный портал:

получать информацию о порядке предоставления государственной услуги и сведения о ходе предоставления государственной услуги;

представлять заявление и документы, необходимые для предоставления государственной услуги, в порядке, установленном постановлением Правительства Российской Федерации от 07 июля 2011 г. N 553 "О порядке оформления и представления заявлений и иных документов, необходимых для предоставления государственных и (или) муниципальных услуг, в форме электронных документов".

При обращении заявителя посредством единого портала и регионального портала в целях получения информации о порядке предоставления государственной услуги, а также сведений о ходе предоставления государственной услуги используется простая электронная подпись или усиленная квалифицированная электронная подпись. Заявление и документы, представленные в форме электронного документа, должны быть представлены в формате *.rtf, *.doc, *.odt, *.jpg, *.pdf.

При обращении заявителя в форме электронного документа посредством единого портала и регионального портала в целях получения государственной услуги используется простая электронная подпись или усиленная квалифицированная электронная подпись. Для использования усиленной квалифицированной подписи заявителю необходимо получить квалифицированный сертификат ключа проверки электронной подписи в удостоверяющем центре, аккредитованном в порядке, установленном Федеральным законом "Об электронной подписи".

В случае если при обращении в электронной форме за получением государственной услуги идентификация и аутентификация заявителя - физического лица осуществляются с использованием единой системы идентификации и аутентификации, то заявитель имеет право использовать простую электронную подпись при обращении в электронной форме за получением государственной услуги при условии, что при выдаче ключа простой электронной подписи личность физического лица установлена при личном приеме.

При поступлении заявления и документов в электронной форме Управлением с использованием имеющихся средств электронной подписи или средств информационной системы аккредитованного удостоверяющего центра осуществляется проверка используемой усиленной квалифицированной электронной подписи, которой подписаны поступившие

заявление и документы, на предмет ее соответствия следующим требованиям:

квалифицированный сертификат создан и выдан аккредитованным удостоверяющим центром, аккредитация которого действительна на день выдачи указанного сертификата;

квалифицированный сертификат действителен на момент подписания электронного документа (при наличии достоверной информации о моменте подписания электронного документа) или на день проверки действительности указанного сертификата, если момент подписания электронного документа не определен;

имеется положительный результат проверки принадлежности владельцу квалифицированного сертификата квалифицированной электронной подписи, с помощью которой подписан электронный документ, и подтверждено отсутствие изменений, внесенных в этот документ после его подписания. При этом проверка осуществляется с использованием средств электронной подписи, получивших подтверждение соответствия требованиям, установленным в соответствии с Федеральным законом "Об электронной подписи", и с использованием квалифицированного сертификата лица, подписавшего электронный документ;

усиленная квалифицированная электронная подпись используется с учетом ограничений, содержащихся в квалифицированном сертификате лица, подписывающего электронный документ (если такие ограничения установлены).

Уведомление о принятии заявления, поступившего в Управление, предоставляющей государственную услугу, посредством почтовой связи или в электронной форме, направляется заявителю не позднее рабочего дня, следующего за днем подачи указанного заявления, в форме электронного документа по адресу электронной почты, указанному в заявлении, или в письменной форме по почтовому адресу, указанному в заявлении.

Возможность получения результата государственной услуги в форме электронного документа или документа на бумажном носителе обеспечивается заявителю в течение срока действия результата предоставления государственной услуги.

2.17.3. При организации записи на прием Управлением или МФЦ заявителю обеспечивается возможность:

а) ознакомления с расписанием работы Управления или МФЦ либо уполномоченного должностного лица Управления или МФЦ, а также с доступными для записи на прием датами и интервалами времени приема;

б) записи в любые свободные для приема дату и время в пределах установленного в Управлении или МФЦ графика приема заявителей.

При осуществлении записи на прием Управление или МФЦ не вправе требовать от заявителя совершения иных действий, кроме прохождения идентификации и аутентификации в соответствии с нормативными правовыми актами Российской Федерации, указания цели приема, а также предоставления сведений, необходимых для расчета длительности временного интервала, который необходимо забронировать для приема.

Запись на прием может осуществляться посредством информационной системы Управления, которая обеспечивает возможность интеграции с единым порталом и региональным порталом.

Запись на прием в МФЦ осуществляется следующими способами:

при личном обращении заявителя в МФЦ, в том числе посредством информационных киосков (инфоматов), установленных в МФЦ;

посредством телефонной связи;

в сети "Интернет" на официальном портале сети многофункциональных центров Ставропольского края (www.umfc26.ru);

посредством регионального портала.

2.17.4. При предоставлении государственной услуги в электронной форме заявителю направляется:

а) уведомление о записи на прием в Управление, содержащее сведения о дате, времени и месте приема;

б) уведомление о приеме и регистрации заявления и иных документов, необходимых для предоставления государственной услуги, содержащее сведения о факте приема заявления и документов, необходимых для предоставления государственной услуги, и начале процедуры предоставления государственной услуги, а также сведения о дате и времени окончания предоставления государственной услуги либо мотивированный отказ в приеме заявления и иных документов, необходимых для предоставления государственной услуги;

в) уведомление о результатах рассмотрения документов, необходимых для предоставления государственной услуги, содержащее сведения о

принятии положительного решения о предоставлении государственной услуги либо мотивированный отказ в предоставлении государственной услуги.

2.18. Случаи и порядок предоставления государственной услуги в упреждающем (проактивном) режиме в соответствии с частью 1 статьи 7.3 Федерального закона "Об организации предоставления государственных и муниципальных услуг"

Предоставление государственной услуги в упреждающем (проактивном) режиме не предусмотрено.

3. Состав, последовательность и сроки выполнения административных процедур (действий), требования к порядку их выполнения, в том числе особенности выполнения административных процедур (действий) в электронной форме, а также особенности выполнения административных процедур (действий) в многофункциональных центрах предоставления государственных и муниципальных услуг

3.1. Предоставление государственной услуги включает в себя следующие административные процедуры:

информирование и консультирование заявителя по вопросу предоставления государственной услуги;

[прием и регистрация документов](#) для предоставления государственной услуги;

формирование и направление межведомственных запросов;

истребование документов, в случае проведения дополнительной проверки сведений, содержащихся в представленных заявителем документах;

проверка права и принятие решения о назначении и выплате ежемесячной денежной выплаты;

[формирование выплатных документов](#);

исправление допущенных опечаток и ошибок в выданных в результате предоставления государственной услуги документах

3.2. Описание административных процедур

3.2.1. Информирование и консультирование заявителя по вопросу предоставления государственной услуги.

Основанием для начала административной процедуры является обращение заявителя лично или посредством телефонной связи в Управление либо в МФЦ.

Содержание административной процедуры, осуществляемой в Управлении, включает в себя:

предоставление информации о нормативных правовых актах, регулирующих порядок предоставления государственной услуги;

разъяснение порядка, условий и срока предоставления государственной услуги;

выдачу формы заявления и списка документов, необходимых для предоставления государственной услуги;

разъяснение порядка заполнения заявления, порядка сбора необходимых документов и требований, предъявляемых к ним;

информирование о ходе предоставления государственной услуги.

Содержание административной процедуры, осуществляемой в МФЦ, включает в себя:

предоставление информации о порядке предоставления государственной услуги в МФЦ, через единый портал, региональный портал, в том числе посредством оборудованных в МФЦ рабочих мест, предназначенных для обеспечения доступа к сети "Интернет";

предоставление информации о нормативных правовых актах, регулирующих порядок предоставления государственной услуги;

разъяснение порядка, условий и срока предоставления государственной услуги, в том числе посредством комплексного запроса;

выдачу формы заявления и списка документов, необходимых для предоставления государственной услуги;

разъяснение порядка заполнения заявления, порядка сбора необходимых документов и требований, предъявляемых к ним;

информирование о ходе предоставления государственной услуги, в том числе предоставляемой по комплексному запросу.

Административная процедура осуществляется в день обращения заявителя. Общий максимальный срок выполнения административной процедуры - 15 минут.

Указанная административная процедура выполняется должностным лицом Управления либо должностным лицом МФЦ, ответственным за консультирование заявителя.

Критерием принятия решения выполнения административной процедуры является обращение заявителя.

Результатом административной процедуры, в зависимости от способа обращения, является предоставление заявителю информации о порядке предоставления государственной услуги и перечне документов, необходимых для предоставления государственной услуги.

Способ фиксации результата выполнения административной процедуры:

регистрация должностным лицом Управления, ответственным за консультирование заявителя, факта обращения заявителя в журнале учета устных обращений по форме, устанавливаемой Управлением;

регистрация должностным лицом МФЦ, ответственным за консультирование заявителя, факта обращения в ГИС МФЦ.

1

3.2.1. Прием и регистрация документов для предоставления государственной услуги.

Основанием для начала административной процедуры является поступление заявления в Управление либо МФЦ с комплектом документов, необходимых для предоставления государственной услуги.

Содержание административной процедуры включает в себя прием, регистрацию документов, оформление и выдачу расписки-уведомления о приеме документов.

В случае представления заявителем документов не в полном объеме и (или) неправильно оформленных Управление в течение 2 рабочих дней со дня их представления направляет заявителю уведомление о перечне недостающих документов и (или) документов, неправильно оформленных, по форме, указанной в приложении 4 к Административному регламенту.

Общий максимальный срок выполнения административной процедуры - 15 минут.

Указанная административная процедура выполняется должностным лицом Управления либо МФЦ, ответственным за прием и регистрацию документов.

Критериями принятия решения о приеме (отказе в приеме) документов являются основания, указанные в пункте 2.8 Административного регламента.

Должностное лицо Управления, ответственное за прием и регистрацию документов, принимает документы, регистрирует заявление в журнале

регистрации заявлений и оформляет расписку-уведомление о приеме заявления и документов.

Должностное лицо МФЦ, ответственное за прием и регистрацию документов, принимает документы, регистрирует заявление в ГИС МФЦ и оформляет расписку о приеме заявления, документов и опись документов, прилагаемых к заявлению, формируемые в ГИС МФЦ. В случае если заявление, представленное в МФЦ, не соответствует установленным требованиям, а также в случае если заявитель самостоятельно не заполнил заявление, должностное лицо МФЦ, ответственное за прием и регистрацию документов, формирует заявление в ГИС МФЦ, распечатывает и отдает для проверки и подписания заявителю.

Результатом административной процедуры является выдача заявителю расписки-уведомления о приеме документов.

Должностное лицо Управления либо МФЦ, ответственное за прием и регистрацию документов, в течение одного рабочего дня передает в порядке делопроизводства документы должностному лицу органа соцзащиты либо МФЦ, ответственному за истребование документов в порядке межведомственного (ведомственного) информационного взаимодействия.

Передача должностным лицом МФЦ документов в Управление осуществляется в соответствии с соглашением, заключенным между МФЦ и органом местного самоуправления муниципального образования Ставропольского края.

Способ фиксации результата выполнения административной процедуры МФЦ - регистрация факта приема документов для предоставления государственной услуги в ГИС МФЦ и оформление расписки о приеме документов и описи документов, прилагаемых к заявлению, по форме, предусмотренной ГИС МФЦ, которые передаются лично заявителю в ходе приема документов.

Способ фиксации результата выполнения административной процедуры Управлением - регистрация факта приема документов для предоставления государственной услуги в журнале регистрации заявлений и оформление расписки-уведомления о приеме документов, которая передается лично заявителю в ходе приема документов или направляется по адресу и способом, указанным им в заявлении, в случае если документы направлены посредством почтовой связи или в электронной форме.

3.2.1.1.1. Особенности выполнения административной процедуры в электронной форме

При поступлении заявления в электронной форме через единый портал или региональный портал должностное лицо Управления, ответственное за прием и регистрацию документов:

формирует комплект документов, поступивших в электронной форме; осуществляет проверку поступивших для предоставления государственной услуги заявления и электронных документов на соответствие требованиям, указанным в пункте 2.8 Административного регламента;

при наличии оснований для отказа в приеме заявления и пакета электронных документов, необходимых для предоставления государственной услуги, предусмотренных [пунктом 2.8](#) Административного регламента, или в случае если направленное заявление и пакет электронных документов не заверены [простой электронной подписью](#) или усиленной [квалифицированной электронной подписью](#) заявителя, направляет заявителю уведомление об отказе в приеме этих документов;

в случае если направленное заявление и пакет электронных документов соответствуют требованиям, предусмотренным Административным регламентом, регистрирует представленные заявление и документы и направляет заявителю уведомление об их приеме.

Проверка действительности [простой электронной подписи](#) или усиленной [квалифицированной электронной подписи](#) осуществляется единой системой идентификации и аутентификации в автоматическом режиме.

При предоставлении государственной услуги в электронной форме заявителю обеспечивается предоставление документов, предусмотренных [подпунктом 2.17.4](#) настоящего Административного регламента.

Должностное лицо Управления по итогам завершения выполнения административных процедур, предусмотренных Административным регламентом, направляет заявителю уведомление о завершении выполнения Управлением действий в срок, не превышающий одного рабочего дня после завершения соответствующего действия, на адрес электронной почты или с использованием средств [официального сайта](#) Администрации, [единого портала](#), [регионального портала](#) в единый личный кабинет по выбору заявителя.

3.2.1.1.2. Особенности выполнения административной процедуры при предоставлении государственной услуги посредством комплексного запроса

Должностное лицо МФЦ при однократном обращении заявителя с запросом о предоставлении нескольких государственных и (или) муниципальных услуг организует предоставление заявителю двух и более государственных и (или) муниципальных услуг. В этом случае должностное лицо МФЦ для обеспечения получения заявителем государственных услуг, указанных в комплексном запросе, предоставляемых в том числе органом

местного самоуправления, действует в интересах заявителя без доверенности и не позднее одного рабочего дня, следующего за днем получения комплексного запроса, направляет в Управление заявление, подписанное уполномоченным должностным лицом МФЦ и скрепленное печатью МФЦ, а также документы, необходимые для предоставления государственных услуг, представляемые заявителем самостоятельно, с приложением заверенной МФЦ копии комплексного запроса. При этом не требуются составление и подписание таких заявлений заявителем.

Комплексный запрос должен содержать указание на государственные и (или) муниципальные услуги, за предоставлением которых обратился заявитель, а также согласие заявителя на осуществление МФЦ от его имени действий, необходимых для их предоставления.

Общий срок выполнения комплексного запроса исчисляется как наибольшая продолжительность государственной услуги в составе комплексного запроса для "параллельных" услуг или как сумма наибольших сроков оказания государственных услуг в составе комплексного запроса для "последовательных" услуг.

При приеме комплексного запроса у заявителя должностные лица МФЦ обязаны проинформировать его обо всех государственных и (или) муниципальных услугах, услугах, которые являются необходимыми и обязательными для предоставления государственных и муниципальных услуг, получение которых необходимо для получения государственных и (или) муниципальных услуг, указанных в комплексном запросе.

3.2.2. Формирование и направление межведомственных запросов

Основанием для начала административной процедуры является поступление пакета документов от должностного лица Управления либо МФЦ, ответственного за приём и регистрацию документов, и непредставление заявителем документов, указанных в пункте 2.7 Административного регламента.

Содержание административной процедуры включает в себя подготовку и направление межведомственного (ведомственного) запроса в орган и (или) организацию, в распоряжении которой находятся документы, контроль над своевременным поступлением ответа на направленный запрос, получение ответа.

Общий максимальный срок подготовки и направления запроса о представлении документов в рамках межведомственного (ведомственного) информационного взаимодействия не должен превышать 2 рабочих дней со дня поступления заявления и документов, предусмотренных подпункте 2.6.1 Административного регламента.

Направление межведомственного (ведомственного) запроса в рамках межведомственного (ведомственного) информационного взаимодействия

осуществляется в электронном виде с использованием единой системы межведомственного электронного взаимодействия и системы электронного почтового сервиса гарантированной доставки с применением средств криптографической защиты информации и электронной подписи.

При отсутствии технической возможности направления межведомственного (ведомственного) запроса с использованием системы электронного почтового сервиса гарантированной доставки межведомственный запрос формируется на бумажном носителе в соответствии с требованиями пунктов 1-6 и 8 части 1 статьи 7² Федерального закона «Об организации предоставления государственных и муниципальных услуг» и направляется в орган и (или) организацию, в распоряжении которых находятся документы, по почте или курьером.

Указанная административная процедура выполняется должностным лицом Управления либо МФЦ, ответственным за истребование документов в порядке межведомственного (ведомственного) информационного взаимодействия.

Критериями принятия решения о направлении запроса об истребовании документа в порядке межведомственного (ведомственного) информационного взаимодействия является непредставление заявителем документов, указанных в пункте 2.7 Административного регламента.

Результатом административной процедуры является получение Управлением либо МФЦ ответа на межведомственный (ведомственный) запрос.

Должностное лицо Управления либо МФЦ, ответственное за истребование документов в порядке межведомственного (ведомственного) информационного взаимодействия, при поступлении ответа на запрос приобщает его к пакету документов, передает в порядке делопроизводства должностному лицу управления, ответственному за назначение ежемесячной денежной выплаты.

Передача должностным лицом МФЦ пакета документов в Управление осуществляется в соответствии с соглашением, заключенным между МФЦ и органом местного самоуправления муниципального образования Ставропольского края.

Способ фиксации результата выполнения административной процедуры - регистрация ответа, полученного в порядке межведомственного (ведомственного) информационного взаимодействия, в журнале регистрации входящих документов или в ГИС МФЦ и его приобщение к документам для предоставления государственной услуги.

Общий максимальный срок выполнения административной процедуры - 7 рабочих дней.

3.2.3. Истребование документов, в случае проведения дополнительной проверки сведений, содержащихся в представленных заявителем документах

Основанием для истребования документов является поступление полного пакета документов от должностного лица Управления либо МФЦ, ответственного за прием и регистрацию документов, и решение руководителя Управления о проведении дополнительной проверки сведений, содержащихся в представленных заявителем документах, по форме, указанной в приложении 5 к Административному регламенту.

Содержание административной процедуры включает в себя принятие руководителем Управления решения о проведении дополнительной проверки сведений, содержащихся в представленных заявителем документах, направление заявителю уведомления о проведении дополнительной проверки сведений, содержащихся в представленных заявителем документах, по форме, указанной в приложении 6 к Административному регламенту, подготовку и направление запроса в орган и (или) организацию, владеющие такой информацией, контроль над своевременным поступлением ответа на направленный запрос, получение ответа.

Общий максимальный срок принятия руководителем Управления решения о проведении дополнительной проверки сведений, содержащихся в представленных заявителем документах и направления уведомления о проведении дополнительной проверки сведений, содержащихся в представленных заявителем документах, не должен превышать 10 рабочих дней после обращения заявителя в Управление либо МФЦ.

Общий максимальный срок выполнения административной процедуры составляет 25 дней после обращения заявителя в Управление либо МФЦ.

Критериями принятия решения об истребовании документов, в случае проведения дополнительной проверки сведений, содержащихся в представленных заявителем документах, являются следующие основания:

- 1) наличие в представленных документах противоречивых сведений о составе семьи и (или) доходах семьи;
- 2) ненадлежащее оформление представленных документов.

Указанная административная процедура выполняется должностным лицом Управления, ответственным за истребование документов, в случае проведения дополнительной проверки сведений, содержащихся в представленных заявителем документах.

Результатом административной процедуры является получение Управлением ответа на запрос.

Способ фиксации результата выполнения административной процедуры – регистрация документа, полученного в ходе проведения дополнительной проверки сведений, содержащихся в представленных заявителем документах, в журнале регистрации входящих документов и его приобщение к документам для предоставления государственной услуги.

Должностное лицо Управления, ответственное за истребование документов, в случае проведения дополнительной проверки сведений, содержащихся в представленных заявителем документах, при поступлении ответа на запрос приобщает его к пакету документов и передает в порядке делопроизводства должностному лицу Управления, ответственному за назначение ежемесячной денежной выплаты.

3.2.4. Проверка права и принятие решения о назначении и выплате ежемесячной денежной выплаты.

Основанием для начала процедуры является поступление пакета документов от должностного лица Управления либо МФЦ, ответственного за прием и регистрацию документов, должностного лица Управления либо МФЦ, ответственного за истребование документов в порядке межведомственного (ведомственного) информационного взаимодействия либо должностного лица Управления, ответственного за истребование документов, в случае проведения дополнительной проверки сведений, содержащихся в представленных заявителем документах.

Содержание административной процедуры включает в себя проверку права заявителя на ежемесячную денежную выплату, принятие решения о назначении и выплате (об отказе в назначении) ежемесячной денежной выплаты, формирование личного дела, уведомление заявителя о назначении (об отказе в назначении) ежемесячной денежной выплаты.

Общий максимальный срок выполнения процедуры - 3 рабочих дня.

Указанная административная процедура выполняется должностным лицом Управления, ответственным за назначение ежемесячной денежной выплаты.

Критериями принятия решения о наличии (отсутствии) права заявителя на ежемесячную денежную выплату являются основания, указанные в [подпункте 2.9.1](#) Административного регламента.

При наличии права на ежемесячную денежную выплату должностное лицо Управления, ответственное за назначение ежемесячной денежной выплаты, готовит проект решения о назначении и выплате ежемесячной денежной выплаты по форме, указанной в приложении 7 к Административному регламенту.

При отсутствии права на ежемесячную денежную выплату должностное лицо Управления, ответственное за назначение ежемесячной денежной выплаты, готовит проект решения об отказе в назначении ежемесячной денежной выплаты по форме, указанной в приложении 8 к Административному регламенту.

Решение о назначении и выплате (отказе в назначении) ежемесячной денежной выплаты формируется автоматизированным путем.

Решение о назначении и выплате (отказе в назначении) ежемесячной денежной выплаты принимает руководитель Управления или уполномоченное должностное лицо Управления.

Должностное лицо, принимающее решение о назначении и выплате (отказе в назначении) ежемесячной денежной выплаты, утверждает проект решения о назначении и выплате (отказе в назначении) ежемесячной денежной выплаты, проставляет на нем гербовую печать Управления, и передает его, личное дело получателя в порядке делопроизводства должностному лицу Управления, ответственному за назначение ежемесячной денежной выплаты.

Должностное лицо Управления, ответственное за назначение ежемесячной денежной выплаты, готовит уведомление о назначении по форме, указанной в приложении 9 к Административному регламенту, или отказе в назначении ежемесячной денежной выплаты по форме, указанной в приложении 10 к Административному регламенту, для направления заявителю.

Уведомление о принятом решении направляется заявителю посредством почтовой связи, в электронной форме; его копия помещается в личное дело получателя ежемесячной денежной выплаты.

Результатом административной процедуры является направление заявителю уведомления о назначении (отказе в назначении) ежемесячной денежной выплаты.

Способ фиксации результата выполнения административной процедуры – утверждение проекта решения о назначении и выплате (отказе в назначении) ежемесячной денежной выплаты и регистрация уведомления о назначении (об отказе в назначении) ежемесячной денежной выплаты в журнале регистрации исходящих документов.

3.2.5. Формирование выплатных документов

Основанием для начала административной процедуры является поступление должностному лицу Управления, ответственному за формирование выплатных документов, утвержденного решения.

Содержание административной процедуры включает в себя формирование и утверждение списков получателей и ведомостей на выплату ежемесячной денежной выплаты, подготовку платежных документов и передачу их в российские кредитные организации или в структурные подразделения акционерного общества "Почта России".

Общий максимальный срок выполнения административной процедуры 3 рабочих дня.

Результатом административной процедуры является утверждение надлежаще оформленных списков получателей, ведомостей на выплату,

платежных поручений подписью и гербовой печатью либо электронно-цифровой подписью руководителя Управления или уполномоченным лицом Управления.

Указанная административная процедура выполняется должностным лицом Управления, ответственным за формирование выплатных документов, должностным лицом отдела бухгалтерского учета и отчетности, главным бухгалтером, руководителем Управления или уполномоченным лицом Управления.

Критерием принятия решения для формирования выплатных документов является утвержденное решение о назначении и выплате ежемесячной денежной выплаты.

Должностное лицо отдела бухгалтерского учета и отчетности Управления передает утвержденные списки получателей с приложением платежных поручений в российские кредитные организации, а ведомости на выплату с приложением платежных поручений - в структурные подразделения акционерного общества "Почта России".

Способ фиксации результата выполнения административной процедуры – регистрация платежных документов в журнале учета.

Иные действия, необходимые для предоставления государственной услуги, в том числе связанные с проверкой действительности усиленной квалифицированной электронной подписи заявителя, использованной при обращении за получением государственной услуги, а также с установлением перечня средств удостоверяющих центров, которые допускаются для использования в целях обеспечения указанной проверки и определяются на основании утверждаемой органом, предоставляющим государственную услугу, по согласованию с Федеральной службой безопасности Российской Федерации модели угроз безопасности информации в информационной системе, используемой в целях приема обращений за получением государственной услуги и (или) предоставления такой услуги.

При обращении гражданина за предоставлением государственной услуги в электронном виде заявление подписывается простой электронной подписью гражданина, которая проходит проверку посредством единой системы идентификации и аутентификации.

3.2.6. исправление допущенных опечаток и ошибок в выданных в результате предоставления государственной услуги документах.

Исправление допущенных опечаток и ошибок в выданных в результате предоставления государственной услуги документах не осуществляется в связи с тем, что результат предоставления государственной услуги не предполагает выдачу заявителю документов.

3.3. Варианты предоставления государственной услуги, включающие порядок предоставления указанной услуги отдельным категориям заявителей, объединенных общими признаками, в том числе в отношении результата государственной услуги, за получением которого они обратились

Варианты предоставления государственной услуги, включающие порядок предоставления указанной услуги отдельным категориям заявителей, объединенных общими признаками, в том числе в отношении результата государственной услуги, за получением которой они обратились, не предусмотрены.

4. Формы контроля за исполнением Административного регламента

4.1. Текущий контроль за:

полнотой, доступностью и качеством предоставления государственной услуги осуществляется начальником отдела Управления, в компетенцию которого входит организация работы по назначению и выплате ежемесячной денежной выплаты нуждающимся в поддержке семьям в соответствии с постановлением Губернатора Ставропольского края от 17 августа 2012 г. N 571 "О мерах по реализации Указа Президента Российской Федерации от 7 мая 2012 года N 606 "О мерах по реализации демографической политики Российской Федерации" (далее - начальник отдела), либо лицом, его замещающим, путем проведения выборочных проверок соблюдения и исполнения должностными лицами Управления положений настоящего Административного регламента и опроса мнения заявителей;

соблюдением последовательности административных действий, определенных административными процедурами по предоставлению государственной услуги, сроками рассмотрения документов осуществляется начальником отдела постоянно путем проведения проверок соблюдения и исполнения должностными лицами Управления, предоставляющими государственную услугу, положений настоящего Административного регламента, иных нормативных правовых актов Российской Федерации и нормативных правовых актов Ставропольского края.

Текущий контроль за соблюдением должностными лицами МФЦ последовательности действий, установленных Административным регламентом, и иными нормативными правовыми актами, устанавливающими требования к предоставлению государственной услуги, осуществляется руководителем клиентской службы МФЦ ежедневно.

По результатам проведения проверок в случае выявления нарушений виновные лица привлекаются к ответственности в соответствии с законодательством Российской Федерации и законодательством Ставропольского края.

4.2. Последующий контроль за исполнением положений настоящего Административного регламента осуществляется посредством проведения проверок соблюдения последовательности административных действий, определенных административными процедурами, соблюдением сроков, проверки полноты, доступности и качества предоставления государственной услуги, выявления и устранения нарушений прав заявителей, рассмотрения приняты решений и подготовки ответов на их обращения, содержащие жалобы на решения, действия (бездействие) должностных лиц Управления.

Периодичность осуществления последующего контроля составляет один раз в три года.

4.3. Для проведения проверки в Управлении формируется комиссия. Результаты деятельности комиссии оформляются в виде справки, в которой отмечаются выявленные недостатки и предложения по их устранению. Справка подписывается председателем комиссии, секретарем комиссии и всеми членами комиссии, участвовавшими в проверке.

4.4. Плановые проверки осуществляются на основании годового плана работы Управления.

Внеплановые проверки осуществляются на основании приказов, распоряжений Управления. При проверке рассматриваются все вопросы, связанные с предоставлением государственной услуги (комплексные проверки) или отдельные вопросы (тематические проверки). Проверки также проводят по конкретному обращению заинтересованного лица.

Внеплановые проверки полноты и качества предоставления государственной услуги проводятся на основании обращений граждан.

4.5. В любое время с момента регистрации документов в Управлении заявитель имеет право знакомиться с документами и материалами, касающимися рассмотрения его вопроса, если это не затрагивает права, свободы и законные интересы других лиц и если в указанных документах и материалах не содержатся сведения, составляющие государственную или иную охраняемую федеральным законом тайну.

4.6. Управление, его должностные лица, МФЦ, организации, указанные в [части 1.1 статьи 16](#) Федерального закона "Об организации предоставления государственных и муниципальных услуг", и их работники несут ответственность за полноту и качество предоставления государственной услуги, за действия (бездействие) и решения, принимаемые (осуществляемые) в ходе предоставления государственной услуги, за соблюдение и исполнение положений настоящего Административного регламента и правовых актов Российской Федерации и Ставропольского

края, устанавливающих требования к предоставлению государственной услуги.

Ответственность Управления, его должностные лица, МФЦ, организации, указанные в [части 1.1 статьи 16](#) Федерального закона "Об организации предоставления государственных и муниципальных услуг", и их работники, ответственных за исполнение административных процедур, закрепляется в их должностных регламентах в соответствии с требованиями [законодательства Российской Федерации](#) и [законодательства Ставропольского края](#).

В случае выявления нарушения прав обратившихся заявителей, порядка и сроков рассмотрения запросов заявителей, утраты документов заявителей виновные лица несут ответственность в соответствии с [законодательством Российской Федерации](#).

4.7. Юридические лица, индивидуальные предприниматели, граждане, их объединения и организации, которым предоставляется государственная услуга, имеют право на любые предусмотренные законодательством Российской Федерации формы контроля за деятельностью Управления при предоставлении им государственной услуги.

4.8. Юридические лица, индивидуальные предприниматели, граждане, их объединения и организации в случае выявления фактов нарушения порядка предоставления государственной услуги или ненадлежащего исполнения Административного регламента вправе обратиться с жалобой в органы и к должностным лицам, указанным в [пункте 5.6](#) Административного регламента.

Жалоба может быть представлена на личном приеме, направлена посредством почтовой связи или в электронной форме с использованием информационных ресурсов сети «Интернет», единого портала или регионального портала.

5. Досудебный (внесудебный) порядок обжалования решений и действий (бездействия) Управления, МФЦ, организаций, указанных в [части 1.1 статьи 16](#) Федерального закона "Об организации предоставления государственных и муниципальных услуг", а также их должностных лиц, муниципальных служащих, работников

5.1. Заявитель имеет право на досудебное (внесудебное) обжалование решений и (или) действий (бездействия), принятых (осуществленных) Управлением, его должностными лицами, муниципальными служащими, а также МФЦ, организациями, указанными в [части 1.1 статьи 16](#) Федерального закона "Об организации предоставления государственных и муниципальных услуг", их должностных лиц, работников в ходе предоставления государственной услуги, в порядке,

предусмотренном главой 2.1 Федерального закона "Об организации предоставления государственных и муниципальных услуг" (далее - жалоба).

5.2. Жалоба может быть подана заявителем или его представителем:

на имя главы администрации Изобильненского городского округа Ставропольского края, в случае если обжалуются действия (бездействие) руководителя Управления, руководителя МФЦ или организации, указанной

1

в части 1 статьи 16 Федерального закона "Об организации предоставления государственных и муниципальных услуг";

на имя руководителя Управления, в случае если обжалуются решения и действия (бездействие) Управления, его должностных лиц, муниципальных служащих;

на имя руководителя МФЦ, в случае если обжалуются действия (бездействие) МФЦ, его должностных лиц;

на имя руководителей организаций, указанных в части 1.1 статьи 16 Федерального закона "Об организации предоставления государственных и муниципальных услуг", в случае если обжалуются действия (бездействие)

организаций, работников данных организаций, предусмотренных частью 1.1

статьи 16 Федерального закона "Об организации предоставления государственных и муниципальных услуг".

В случае подачи жалобы представителем заявителя представляются:

документ, удостоверяющий его личность, и документ, удостоверяющий полномочия на осуществление действий от имени заявителя, оформленный в соответствии с законодательством Российской Федерации.

Жалоба может быть подана заявителем через МФЦ, который обеспечивает ее передачу в Управление.

Жалоба может быть подана в письменной форме на русском языке на бумажном носителе почтовым отправлением, при личном приеме заявителя или его представителя, а также в электронном виде.

Жалоба на решения и (или) действия (бездействие) органа соцзащиты, предоставляющего государственную услугу, его должностных лиц, муниципальных служащих рассматривается в соответствии с нормативно-правовым актом администрации Изобильненского городского округа Ставропольского края об особенностях подачи и рассмотрения жалоб на решения и действия

(бездействие) органов местного самоуправления, предоставляющих государственные услуги, их должностных лиц, (муниципальных служащих).

Жалоба на решения и (или) действия (бездействие) МФЦ, организаций, указанных в части 1.1 статьи 16 Федерального закона "Об организации предоставления государственных и муниципальных услуг", их должностных лиц, работников, принятые (осуществленные) в ходе предоставления государственной услуги, рассматривается в соответствии с постановлением Правительства Российской Федерации от 16 августа 2012 года N 840 "О порядке подачи и рассмотрения жалоб на решения и действия (бездействие) федеральных органов исполнительной власти и их должностных лиц, федеральных государственных служащих, должностных лиц государственных внебюджетных фондов Российской Федерации, государственных корпораций, наделенных в соответствии с федеральными законами полномочиями по предоставлению государственных услуг в установленной сфере деятельности, и их должностных лиц, организаций, предусмотренных частью 1.1 статьи 16 Федерального закона "Об организации предоставления государственных и муниципальных услуг", и их работников, а также многофункциональных центров предоставления государственных и муниципальных услуг и их работников".

5.3. Информирование заявителей о порядке подачи и рассмотрения жалобы осуществляется по телефону, при личном приеме, с использованием электронной почты Управления, на едином портале и региональном портале.

5.4. Информация, указанная в данном разделе, размещается на едином портале, региональном портале, а также размещается и поддерживается в актуальном состоянии в региональном реестре.

Перечень нормативных правовых актов, регулирующих порядок досудебного (внесудебного) обжалования решений и действий (бездействия) Управления, МФЦ, организаций, указанных в части 1.1 статьи 16 Федерального закона "Об организации предоставления государственных и муниципальных услуг", а также их должностных лиц, государственных гражданских служащих, работников:

Федеральный закон от 27 июля 2010 года N 210-ФЗ "Об организации предоставления государственных и муниципальных услуг";

постановление Правительства Российской Федерации от 16 августа 2012 г. N 840 "О порядке подачи и рассмотрения жалоб на решения и действия (бездействие) федеральных органов исполнительной власти и их должностных лиц, федеральных государственных служащих, должностных лиц государственных внебюджетных фондов Российской Федерации, государственных корпораций, наделенных в соответствии с федеральными законами полномочиями по предоставлению государственных услуг в установленной сфере деятельности, и их должностных лиц, организаций, предусмотренных частью 1.1 статьи 16 Федерального закона "Об организации предоставления государственных и муниципальных услуг", и их работников, а также многофункциональных центров предоставления государственных и муниципальных услуг и их работников";

постановление Правительства Российской Федерации от 20 ноября 2012 г. N 1198 "О федеральной государственной информационной системе, обеспечивающей процесс досудебного (внесудебного) обжалования решений и действий (бездействия), совершенных при предоставлении государственных и муниципальных услуг";

постановление Правительства Ставропольского края от 22 ноября 2013 г. N 428-п "Об утверждении Положения об особенностях подачи и рассмотрения жалоб на решения и действия (бездействие) органов исполнительной власти Ставропольского края, предоставляющих государственные услуги, и их должностных лиц, государственных гражданских служащих Ставропольского края, многофункциональных центров предоставления государственных и муниципальных услуг в Ставропольском крае и их работников".

5.5. Информация, указанная в настоящем разделе, подлежит обязательному размещению на едином портале и региональном портале.

Приложение 1

к административному регламенту
предоставления управлением труда и
социальной защиты населения
администрации Изобильненского

городского округа Ставропольского
края государственной услуги
"Осуществление назначения и выплаты
ежемесячной денежной выплаты
нуждающимся в поддержке семьям в
соответствии с постановлением
Губернатора Ставропольского края от
17 августа 2012 г. N 571 "О мерах по
реализации Указа Президента
Российской Федерации от 7 мая 2012
года N 606 "О мерах по реализации
демографической политики Российской
Федерации" утвержденному
постановлением администрации
Изобильненского городского округа
Ставропольского края
от 2023 г. №

Блок-схема назначения и выплаты ежемесячной денежной выплаты



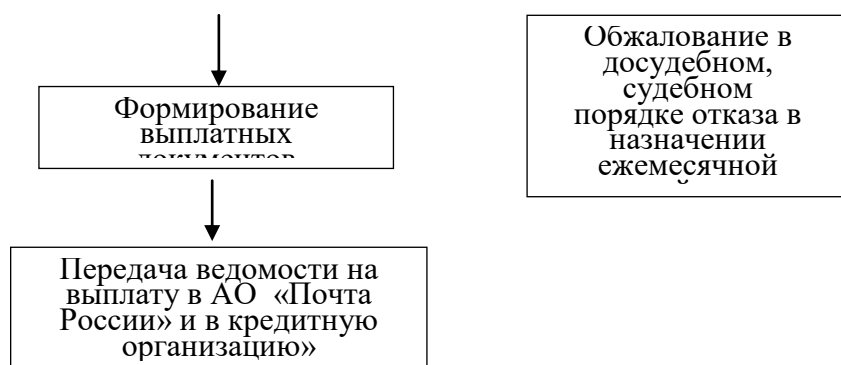

Приложение 2

к административному регламенту предоставления управлением труда и социальной защиты населения администрации Изобильненского городского округа Ставропольского края государственной услуги "Осуществление назначения и выплаты ежемесячной денежной выплаты нуждающимся в поддержке семьям в соответствии с постановлением Губернатора Ставропольского края от 17 августа 2012 г. N 571 "О мерах по реализации Указа Президента Российской Федерации от 7 мая 2012 года N 606 "О мерах по реализации демографической политики Российской Федерации" утвержденному постановлением администрации Изобильненского городского округа Ставропольского края
от 2023 г. №

Форма

**Управление труда и социальной защиты населения администрации
Изобильненского городского округа Ставропольского края**
(наименование органа соцзащиты)

ЗАЯВЛЕНИЕ

о назначении ежемесячной денежной выплаты

Гр. _____

Адрес регистрации _____

Адрес фактического проживания _____

_____ телефон _____

Паспорт:

Серия		Дата рождения	
Номер		Дата выдачи	
Кем выдан			

Прошу назначить мне ежемесячную денежную выплату на:

№ п/п	Фамилия, имя, отчество (при наличии) ребенка (детей)	Число, месяц, год рождения

Для назначения ежемесячной денежной выплаты представляю следующие документы:

№ п/п	Наименование документа	Количество экземпляров
1.	Паспорт или иной документ, удостоверяющий личность заявителя	
2.	Документ, подтверждающий факт рождения и регистрации ребенка, выданный компетентным органом, - при рождении ребенка на территории иностранного государства	
3.	Документы, подтверждающие доходы семьи	
	Дополнительно представляю:	

4.		
----	--	--

Заявляю, что за период с "___" _____ 20__ г. по "___" _____ 20__ г. доходы моей семьи <*>, состоящей из:

№ п/п	Фамилия, имя, отчество (при наличии) члена семьи <*>	Число, месяц, год рождения	Адрес регистрации по месту жительства (по месту пребывания)	Степень родства
1.				
2.				
3.				

<*> Указывается период за 3 последних календарных месяца, предшествующих 4 календарным месяцам перед месяцем подачи заявления

<*> В составе семьи указывается и сам заявитель.
составили:

№ п/п	Вид полученного дохода	Место работы (получения дохода)
1.	Доходы, полученные от трудовой деятельности	
2.	Выплаты социального характера (пенсии, пособия, стипендии и пр.)	
3.	Иные доходы, в т.ч.:	
3.1.	Доходы, полученные от предпринимательской деятельности	
3.2.	Полученные алименты	
3.3.		
3.4.		

Дополнительные сведения _____

Правильность сообщаемых сведений подтверждаю.

При наступлении обстоятельств, влияющих на право получения ежемесячной денежной выплаты, влекущих приостановление (прекращение) выплаты ежемесячной денежной выплаты, обязуюсь сообщить об этом в месячный срок.

При обнаружении переплаты по моей вине или в случае счетной ошибки обязуюсь возместить излишне выплаченные суммы в полном объеме.

Прошу перечислять ежемесячную денежную выплату

через почту _____

в российскую кредитную организацию _____

(наименование организации)

Способ получения результата предоставления государственной услуги

_____ 20__ года _____
подпись заявителя

Заявление и документы гр. _____
(Ф.И.О.)

приняты _____ и зарегистрированы N _____
(дата)

(фамилия, инициалы и подпись специалиста,
принявшего документы)

----- линия отреза -----

Расписка-уведомление о приеме документов

Заявление и документы гр. _____
(Ф.И.О.)

приняты _____ и зарегистрированы N _____
(дата)

(фамилия, инициалы и подпись специалиста,
принявшего документы)

Телефон для справок: _____

Приложение 3

к административному регламенту
предоставления управлением труда и
социальной защиты населения
администрации Изобильненского
городского округа Ставропольского
края государственной услуги
"Осуществление назначения и выплаты
ежемесячной денежной выплаты
нуждающимся в поддержке семьям в
соответствии с постановлением
Губернатора Ставропольского края от
17 августа 2012 г. N 571 "О мерах по
реализации Указа Президента
Российской Федерации от 7 мая 2012
года N 606 "О мерах по реализации
демографической политики Российской
Федерации" утвержденному
постановлением администрации
Изобильненского городского округа
Ставропольского края
от 2023 г. №

Форма

ЖУРНАЛ

регистрации заявлений о назначении ежемесячной денежной выплаты нуждающимся в поддержке семьям в соответствии с постановлением Губернатора Ставропольского края от 17 августа 2012 г. N 571 "О мерах по реализации Указа Президента Российской Федерации от 7 мая 2012 года N 606 "О мерах по реализации демографической политики

Российской Федерации

№ п/п	Дата приема заявления	Ф.И.О.	Адрес регистрации	Дата рождения ребенка	Дата принятия решения о назначении	Срок назначения	№ личного дела

Приложение 4

к административному регламенту предоставления управлением труда и социальной защиты населения администрации Изобильненского городского округа Ставропольского края государственной услуги "Осуществление назначения и выплаты ежемесячной денежной выплаты нуждающимся в поддержке семьям в соответствии с постановлением Губернатора Ставропольского края от 17 августа 2012 г. N 571 "О мерах по реализации Указа Президента Российской Федерации от 7 мая 2012 года N 606 "О мерах по реализации демографической политики Российской Федерации" утвержденному постановлением администрации Изобильненского городского округа Ставропольского края от 2023 г. №

Форма

Управление труда и социальной защиты населения администрации
Изобильненского городского округа Ставропольского края
 (наименование органа соцзащиты)

Уведомление N _____ от .__ .__ 201_г.

Уважаемая (ый) _____ !
 (фамилия, имя, отчество)

Уведомляем Вас, что в соответствии с [пунктом 7](#) Порядка назначения и выплаты ежемесячной денежной выплаты нуждающимся в поддержке семьям, назначаемой в случае рождения в них после 31 декабря 2012 года третьего ребенка или последующих детей до достижения ребенком возраста трех лет, в Ставропольском крае, утвержденного [постановлением](#) Правительства Ставропольского края от 20.12.2012 N 498-п (далее - Порядок) Вами не представлены документы:

1. _____
2. _____
3. _____

К сведению сообщаем, что в случае непредставления вышеуказанных документов в срок до __ . __ .20__ в соответствии с [пунктом 9](#) Порядка Ваше заявление будет оставлено без рассмотрения.

Вы имеете право повторно обратиться за назначением ежемесячной денежной выплаты, представив документы в порядке, предусмотренном [пунктами 7 - 9](#) Порядка.

Руководитель

подпись

расшифровка подписи

Специалист, фамилия, имя, отчество
 Телефон

Приложение 5

к административному регламенту
предоставления управлением труда и
социальной защиты населения
администрации Изобильненского
городского округа Ставропольского
края государственной услуги
"Осуществление назначения и выплаты
ежемесячной денежной выплаты
нуждающимся в поддержке семьям в
соответствии с постановлением
Губернатора Ставропольского края от
17 августа 2012 г. N 571 "О мерах по
реализации Указа Президента
Российской Федерации от 7 мая 2012
года N 606 "О мерах по реализации
демографической политики Российской

Федерации" утвержденному
 постановлением администрации
 Изобильненского городского округа
 Ставропольского края
 от 2023 г. №

Форма

Управление труда и социальной защиты населения администрации
Изобильненского городского округа Ставропольского края
 (наименование органа соцзащиты)

Решение N _____ от ____ . ____ .20__ г.
 о проведении дополнительной проверки сведений, содержащихся в
 представленных заявителем документах постановление Губернатора
 Ставропольского края от 17.08.2012 № 571 "О мерах по реализации Указа
 Президента Российской Федерации от 07.05.2012 № 606 "О мерах по
 реализации демографической политики Российской Федерации"

Заявка на ежемесячную денежную выплату N _____ от ____ . ____ .20__
 (дата обращения ____ . ____ .20__)

 (фамилия, имя, отчество заявителя) (дата рождения)

На основании [пункта 11](#) Порядка назначения и выплаты ежемесячной
 денежной выплаты нуждающимся в поддержке семьям, назначаемой в случае
 рождения в них после 31 декабря 2012 года третьего ребенка или
 последующих детей до достижения ребенком возраста трех лет, в
 Ставропольском крае, утвержденного постановлением Правительства
 Ставропольского края от 20.12.2012 № 498-п, решено провести
 дополнительную проверку следующих сведений, содержащихся в
 представленных на рассмотрение документах:

 (сведения, содержащиеся в представленных документах и подлежащие проверке)

Руководитель

подпись

расшифровка подписи

Печать

Приложение 6

к административному регламенту
предоставления управлением труда и
социальной защиты населения
администрации Изобильненского
городского округа Ставропольского
края государственной услуги
"Осуществление назначения и выплаты
ежемесячной денежной выплаты
нуждающимся в поддержке семьям в

соответствии с постановлением
Губернатора Ставропольского края от
17 августа 2012 г. N 571 "О мерах по
реализации Указа Президента
Российской Федерации от 7 мая 2012
года N 606 "О мерах по реализации
демографической политики Российской
Федерации" утвержденному
постановлением администрации
Изобильненского городского округа
Ставропольского края
от 2023 г. №

Форма

Управление труда и социальной защиты населения администрации
Изобильненского городского округа Ставропольского края
(наименование органа соцзащиты)

Уведомление N _____ от __ . __ .20__ г.

Уважаемая (ый) _____ !
(фамилия, имя, отчество)

Уведомляем Вас, что на основании [пункта 11](#) Порядка назначения и выплаты ежемесячной денежной выплаты нуждающимся в поддержке семьям, назначаемой в случае рождения в них после 31 декабря 2012 года третьего ребенка или последующих детей до достижения ребенком возраста трех лет, в Ставропольском крае, утвержденного [постановлением](#) Правительства Ставропольского края от 20.12.2012 N 498-п, принято решение о проведении дополнительной проверки сведений:

(сведения, содержащиеся в представленных документах и подлежащие проверке)

Руководитель

подпись

расшифровка подписи

Специалист, фамилия, имя, отчество
Телефон

Приложение 7

к административному регламенту
предоставления управлением труда и

социальной защиты населения
 администрации Изобильненского
 городского округа Ставропольского
 края государственной услуги
 "Осуществление назначения и выплаты
 ежемесячной денежной выплаты
 нуждающимся в поддержке семьям в
 соответствии с постановлением
 Губернатора Ставропольского края от
 17 августа 2012 г. N 571 "О мерах по
 реализации Указа Президента
 Российской Федерации от 7 мая 2012
 года N 606 "О мерах по реализации
 демографической политики Российской
 Федерации" утвержденному
 постановлением администрации
 Изобильненского городского округа
 Ставропольского края
 от 2023 г. №

Форма

Управление труда и социальной защиты населения администрации
Изобильненского городского округа Ставропольского края
 (наименование органа соцзащиты)

Решение N ____ от ____ . ____ .20__ г.
 о назначении и выплате ежемесячной денежной выплаты [постановление](#)
 Губернатора Ставропольского края от 17.08.2012 № 571 "О мерах по
 реализации Указа Президента Российской Федерации от 07.05.2012 № 606 "О
 мерах по реализации демографической политики Российской Федерации"

Заявка на ежемесячную денежную выплату N ____ от ____ . ____ .20__
 (дата обращения ____ . ____ .20__)

Назначить _____

Заявитель: _____

Адрес регистрации заявителя: _____

Способ выплаты: _____

Кол-во членов семьи: _____

Среднедушевой доход семьи: _____ период: с _____ по _____

Прожиточный минимум: _____

Ф.И.О., дата рождения, свидетельство о рождении	Начало выплаты	Окончание выплаты	Сумма за месяц
--	-------------------	----------------------	-------------------

(серия, номер, дата выдачи)			
	__ . __ . 20 __	__ . __ . 20 __	0,00
	Доплата за предыдущий период		
	__ . __ . 20 __	__ . __ . 20 __	0,00
			всего 00,00

Расчет произвел _____ расшифровка подписи
 Печать Расчет проверил _____ расшифровка подписи
 Руководитель _____ расшифровка подписи

Приложение 8

к административному регламенту
предоставления управлением труда и
социальной защиты населения
администрации Изобильненского
городского округа Ставропольского
края государственной услуги
"Осуществление назначения и выплаты
ежемесячной денежной выплаты
нуждающимся в поддержке семьям в
соответствии с постановлением
Губернатора Ставропольского края от
17 августа 2012 г. N 571 "О мерах по
реализации Указа Президента
Российской Федерации от 7 мая 2012
года N 606 "О мерах по реализации
демографической политики Российской
Федерации" утвержденному
постановлением администрации
Изобильненского городского округа
Ставропольского края
от 2023 г. №

Форма

Управление труда и социальной защиты населения администрации
Изобильненского городского округа Ставропольского края
(наименование органа соцзащиты)

Решение N _____ от ____ . ____ . 20__ г.
об отказе в назначении ежемесячной денежной выплаты нуждающимся в
поддержке семьям, назначаемой в случае рождения в них после 31 декабря
2012 года третьего ребенка или последующих детей до достижения ребенком
возраста трех лет постановление Губернатора Ставропольского края от
17.08.2012 № 571 "О мерах по реализации Указа Президента Российской
Федерации от 07.05.2012 № 606 "О мерах по реализации демографической
политики Российской Федерации"

Заявка на ежемесячную денежную выплату N _____ от ____ . ____ . 20__ г.
(дата обращения ____ . ____ . 20__)

Отказать _____
(Фамилия, имя, отчество заявителя)

Адрес проживания _____

Причина: _____

Порядка назначения и выплаты ежемесячной денежной выплаты нуждающимся в поддержке семьям, назначаемой в случае рождения в них после 31 декабря 2012 года третьего ребенка или последующих детей до достижения ребенком возраста трех лет, в Ставропольском крае, утвержденного постановлением Правительства Ставропольского края от 20.12.2012 № 498-п.

Отказ в назначении и выплате ежемесячной денежной выплаты нуждающимся в поддержке семьям, заявитель может обжаловать в администрацию муниципального образования и (или) в судебном порядке.

Ежемесячная денежная выплата может быть назначена при устранении причин, послуживших основанием для отказа в ее назначении.

Руководитель
Печать

подпись

расшифровка подписи

Приложение 9

к административному регламенту предоставления управлением труда и социальной защиты населения администрации Изобильненского городского округа Ставропольского края государственной услуги "Осуществление назначения и выплаты ежемесячной денежной выплаты нуждающимся в поддержке семьям в соответствии с постановлением Губернатора Ставропольского края от 17 августа 2012 г. N 571 "О мерах по реализации Указа Президента Российской Федерации от 7 мая 2012 года N 606 "О мерах по реализации демографической политики Российской Федерации" утвержденному постановлением администрации Изобильненского городского округа Ставропольского края от 2023 г. №

Форма

Управление труда и социальной защиты населения администрации
Изобильненского городского округа Ставропольского края
(наименование органа соцзащиты)

Уведомление N от __. __.20__

Уважаемая (ый) _____ !

(фамилия, имя, отчество)

Сообщаем, что Вам назначена ежемесячная денежная выплата нуждающимся в поддержке семьям в соответствии с постановлением Губернатора Ставропольского края от 17 августа 2012 г. N 571 "О мерах по реализации Указа Президента Российской Федерации от 7 мая 2012 года N 606 "О мерах по реализации демографической политики Российской Федерации":

на ребенка: _____

_____ (фамилия, имя, отчество ребенка) (дата рождения ребенка)

в размере _____ руб. ____ коп. с _____ по _____.

в размере _____ руб. ____ коп. с _____ по _____.

в размере _____ руб. ____ коп. с _____ по _____.

Напоминаем, что Вы должны своевременно известить нас о наступлении обстоятельств, влекущих приостановление или прекращение выплаты, в месячный срок со дня их наступления.

Руководитель

подпись

расшифровка подписи

Специалист, фамилия, имя, отчество

Телефон

Приложение 10

к административному регламенту предоставления управлением труда и социальной защиты населения администрации Изобильненского городского округа Ставропольского края государственной услуги "Осуществление назначения и выплаты ежемесячной денежной выплаты нуждающимся в поддержке семьям в соответствии с постановлением Губернатора Ставропольского края от 17 августа 2012 г. N 571 "О мерах по реализации Указа Президента Российской Федерации от 7 мая 2012 года N 606 "О мерах по реализации демографической политики Российской Федерации" утвержденному постановлением администрации Изобильненского городского округа Ставропольского края от 2023 г. №

Форма

Управление труда и социальной защиты населения администрации
Изобильненского городского округа Ставропольского края
(наименование органа соцзащиты)

Уведомление N _____ от _____. _____.20__ г.

Уважаемая (ый) _____ !
(фамилия, имя, отчество)

Уведомляем Вас об отказе в назначении ежемесячной денежной выплаты нуждающимся в поддержке семьям, назначаемой в случае рождения в них после 31 декабря 2012 года третьего ребенка или последующих детей до достижения ребенком возраста трех лет.

Причина отказа: _____
(указывается причина отказа со ссылкой на действующее законодательство)

_____ (подпункт, пункт, статья)

Порядка назначения и выплаты ежемесячной денежной выплаты нуждающимся в поддержке семьям, назначаемой в случае рождения в них после 31 декабря 2012 года третьего ребенка или последующих детей до достижения ребенком возраста трех лет, в Ставропольском крае, утвержденного постановлением Правительства Ставропольского края от 20.12.2012 N 498-п.

Отказ в назначении ежемесячной денежной выплаты нуждающимся в поддержке семьям, назначаемой в случае рождения в них после 31 декабря 2012 года третьего ребенка или последующих детей до достижения ребенком возраста трех лет, Вы можете обжаловать в администрацию муниципального образования и (или) в судебном порядке.

Руководитель _____
Специалист, фамилия, имя, отчество _____
Телефон _____

подпись

расшифровка подписи

Проект
УТВЕРЖДЕН

постановлением администрации
Изобильненского городского округа
Ставропольского края
от 2023 г. №

АДМИНИСТРАТИВНЫЙ РЕГЛАМЕНТ
предоставления управлением труда и социальной защиты населения
администрации Изобильненского городского округа Ставропольского края
государственной услуги "Осуществление
назначения и выплаты ежемесячной денежной компенсации
на каждого ребенка в возрасте до 18 лет многодетным семьям
в соответствии с Законом Ставропольского края
от 27 декабря 2012 г. N 123-кз "О мерах социальной
поддержки многодетных семей"

1. Общие положения

1.1. Предмет регулирования административного регламента

Административный регламент предоставления Управлением труда и социальной защиты населения администрации Изобильненского городского округа Ставропольского края государственной услуги "Осуществление назначения и выплаты ежемесячной денежной компенсации на каждого ребенка в возрасте до 18 лет многодетным семьям в соответствии с Законом Ставропольского края от 27 декабря 2012 г. N 123-кз "О мерах социальной поддержки многодетных семей" (далее соответственно - Административный регламент, Управление, государственная услуга, ежемесячная денежная компенсация многодетным семьям) устанавливает сроки и последовательность административных процедур (действий) органа соцзащиты, а также порядок взаимодействия между его структурными подразделениями и должностными лицами, гражданами, указанными в пункте 1.2 настоящего Административного регламента, их уполномоченными представителями, территориальными органами федеральных органов исполнительной власти, органами местного самоуправления муниципальных образований Ставропольского края,

учреждениями и организациями в процессе предоставления государственной услуги.

1.2. Круг заявителей

Заявителем является один из родителей, опекунов (попечителей), приемных родителей.

Предоставление государственной услуги отдельным категориям заявителей, объединенных общими признаками, законодательством Российской Федерации и Ставропольского края не предусмотрено.

1.3. Требования к порядку информирования о предоставлении государственной услуги

1.3.1. Информация о месте нахождения и графике работы Управления и многофункциональных центров предоставления государственных и муниципальных услуг в Ставропольском крае (далее - МФЦ), их справочных телефонах, адресах официальных сайтов, электронной почты:

1.3.1.1. Местонахождение Управления: 356140, Ставропольский край, г.Изобильный, ул. Семькина, д. 30

График работы Управления:
понедельник – пятница 8.00 – 17.00
перерыв – с 12.00 до 13.00

График приема граждан:
понедельник-пятница 8.00 – 17.00,

Справочные телефоны Управления тел.: (86545)2-27-34, тел.: (86545) 2-48-43, тел.: (86545)2-20-84, факс: (86545)2-27-34.

Адрес официального сайта Управления: <https://izobutszn.ru>.

Информация о работе Управления размещена на официальном сайте Администрации Изобильненского городского округа Ставропольского края (далее - Администрация): www.izobadmin.ru и на официальном сайте Управления: <https://izobutszn.ru>

Адрес электронной почты Управления: utszn@izobadmin.ru

1.3.1.2. Информация о местах нахождения, графиках работы и телефонах МФЦ размещена в информационно-телекоммуникационной сети "Интернет" (далее - сеть "Интернет") на официальных сайтах министерства экономического развития Ставропольского края (www.stavinvest.ru), министерства труда и социальной защиты населения Ставропольского края (<http://minsoc26.ru>) и на официальном портале сети многофункциональных центров Ставропольского края (www.umfc26.ru).

1.3.1.3. Справочная информация размещается и поддерживается в актуальном состоянии в сети "Интернет", в федеральной государственной информационной системе "Единый портал государственных и муниципальных услуг (функций)", в государственной информационной системе Ставропольского края "Портал государственных и муниципальных

услуг (функций), предоставляемых (исполняемых) органами исполнительной власти Ставропольского края и органами местного самоуправления муниципальных образований Ставропольского края" и в государственной информационной системе Ставропольского края "Региональный реестр государственных услуг (функций)" (далее - региональный реестр).

1.3.2. Порядок получения информации заявителем по вопросам предоставления государственной услуги, услуг, необходимых и обязательных для предоставления государственной услуги, сведений о ходе их предоставления, в том числе с использованием федеральной государственной информационной системы "Единый портал государственных и муниципальных услуг (функций)"

Получение информации заявителем по вопросам предоставления государственной услуги, а также сведений о ходе предоставления государственной услуги осуществляется посредством:

личного обращения заявителя в Управление, МФЦ;

письменного обращения заявителя путем направления почтовых отправлений по адресу: 356140, Ставропольский край, г. Изобильный, ул. Семькина, д. 30;

обращения по телефонам Управления: 8-(86545)2-27-34, 8-(86545)2-48-43, 8-(86545)2-20-84;

по телефонам МФЦ, размещенным в сети "Интернет" на официальных сайтах министерства экономического развития Ставропольского края (www.stavinvest.ru), министерства труда и социальной защиты населения Ставропольского края (www.minsoc26.ru) и на официальном портале сети многофункциональных центров Ставропольского края (www.umfc26.ru);

обращения в форме электронного документа с:

использованием электронной почты Управления по адресу: utszn@izobadmin.ru

использованием федеральной государственной информационной системы "Единый портал государственных и муниципальных услуг (функций)" (далее - единый портал) (www.gosuslugi.ru) и государственной информационной системы Ставропольского края "Портал государственных и муниципальных услуг (функций), предоставляемых (исполняемых) органами исполнительной власти Ставропольского края и органами местного самоуправления муниципальных образований Ставропольского края" (далее - региональный портал) (www.26.gosuslugi.ru).

1.3.3. Порядок, форма, место размещения и способы получения справочной информации, в том числе на стендах в местах предоставления государственной услуги и услуг, которые являются необходимыми и обязательными для предоставления государственной услуги, и в МФЦ

На информационных стендах Управления в доступных для ознакомления местах и на официальном сайте Управления размещаются и поддерживаются в актуальном состоянии:

информация о порядке предоставления государственной услуги в виде блок-схемы предоставления государственной услуги, представленной в приложении 1 к Административному регламенту;

текст Административного регламента (полная версия текста Административного регламента размещается также в сети "Интернет" на официальном сайте Управления: (<https://izobutszn.ru>)

график работы Управления, почтовый адрес, номера телефонов, адреса официального сайта и электронной почты, по которым заявитель может получить необходимую информацию и документы;

сведения о должностных лицах, ответственных за предоставление государственной услуги.

На едином портале (www.gosuslugi.ru) и региональном портале (www.26gosuslugi.ru) размещаются следующие информационные материалы:

полное наименование, полный почтовый адрес и график работы Управления;

справочные телефоны, по которым можно получить информацию о порядке предоставления государственной услуги;

адрес электронной почты;

порядок получения информации заявителем по вопросам предоставления государственной услуги, сведений о результатах предоставления государственной услуги.

Информация о порядке и сроках предоставления государственной услуги, основанная на сведениях об услугах, содержащихся в федеральной государственной информационной системе "Федеральный реестр государственных и муниципальных услуг (функций)" и государственной информационной системе Ставропольского края "Региональный реестр государственных услуг (функций)", размещенная на едином портале, региональном портале и официальном сайте Управления, предоставляется заявителю бесплатно.

Доступ к информации о сроках и порядке предоставления государственной услуги, размещенной на едином портале, региональном портале и официальном сайте Управления, осуществляется без выполнения заявителем каких-либо требований, в том числе без использования программного обеспечения, установка которого на технические средства заявителя требует заключения лицензионного или иного соглашения с правообладателем программного обеспечения, предусматривающего взимание платы, регистрацию или авторизацию заявителя или предоставление им персональных данных.

2. Стандарт предоставления государственной услуги

2.1. Наименование государственной услуги

Наименование государственной услуги - осуществление назначения и выплаты ежемесячной денежной компенсации на каждого ребенка в возрасте до 18 лет многодетным семьям в соответствии с Законом Ставропольского края от 27 декабря 2012 г. N 123-кз "О мерах социальной поддержки многодетных семей".

2.2. Наименование органа, предоставляющего государственную услугу, а также наименования всех иных организаций, участвующих в предоставлении государственной услуги, обращение в которые необходимо для предоставления государственной услуги

Государственная услуга предоставляется Управление труда и социальной защиты населения администрации Изобильненского городского округа Ставропольского края по месту жительства (месту пребывания) заявителя.

Органами, участвующими в предоставлении государственной услуги, являются:

Фонд пенсионного и социального страхования Российской Федерации;

государственная служба занятости населения;

Федеральная служба судебных приставов;

органы социальной защиты населения Ставропольского края, субъектов Российской Федерации;

органы местного самоуправления муниципальных образований Ставропольского края;

Министерство внутренних дел Российской Федерации;

орган записи актов гражданского состояния;

Федеральная налоговая служба.

Запрещено требовать от заявителя осуществления действий, в том числе согласований, необходимых для получения государственной услуги и связанных с обращением в иные организации, участвующие в предоставлении государственной услуги, за исключением получения услуг, включенных в Перечень услуг, которые являются необходимыми и обязательными для предоставления органами исполнительной власти Ставропольского края государственных услуг, утверждаемый правовым актом Правительства Ставропольского края.

2.3. Описание результата предоставления государственной услуги

Результатом предоставления государственной услуги является:

назначение и выплата ежемесячной денежной компенсации многодетным семьям, с направлением заявителю письменного уведомления о предоставлении ежемесячной денежной компенсации многодетным семьям;

отказ в назначении ежемесячной денежной компенсации многодетным семьям, с направлением заявителю письменного уведомления об отказе в предоставлении ежемесячной денежной компенсации многодетным семьям с указанием причин отказа.

2.4. Срок предоставления государственной услуги, в том числе с учетом необходимости обращения в иные организации, участвующие в предоставлении государственной услуги, срок приостановления предоставления государственной услуги в случае, если возможность приостановления предусмотрена нормативными правовыми актами Российской Федерации, нормативными правовыми актами Ставропольского края, сроки выдачи (направления) документов, являющихся результатом предоставления государственной услуги.

Срок предоставления государственной услуги не может превышать 10 рабочих дней со дня поступления в Управление заявления и документов, указанных в подпункте 2.6.1.

Срок приостановления предоставления государственной услуги - не более 15 рабочих дней со дня получения заявителем уведомления о перечне недостающих документов и (или) документов неправильно оформленных.

Срок выдачи (направления) документа, являющегося результатом предоставления государственной услуги, не должен превышать 5 рабочих дней со дня принятия решения о назначении (отказе в назначении) ежемесячной денежной компенсации многодетным семьям.

2.5. Нормативные правовые акты Российской Федерации и нормативные правовые акты Ставропольского края, регулирующие предоставление государственной услуги

Перечень нормативных правовых актов Российской Федерации и нормативных правовых актов Ставропольского края, регулирующих предоставление государственной услуги (с указанием их реквизитов и источников официального опубликования), размещен на официальном сайте Управления, предоставляющего государственную услугу, в сети "Интернет", на едином портале, на региональном портале и в региональном реестре.

2.6. Исчерпывающий перечень документов, необходимых в соответствии с нормативными правовыми актами Российской Федерации и нормативными

правовыми актами Ставропольского края для предоставления государственной услуги и услуг, необходимых и обязательных для предоставления государственной услуги, подлежащих представлению заявителем, способы их получения заявителем, в том числе в электронной форме, порядок их представления

2.6.1. Для назначения ежемесячной денежной компенсации многодетным семьям заявитель представляет в Управление по месту жительства (месту пребывания) либо в МФЦ заявление о назначении ежемесячной денежной компенсации многодетным семьям (далее - заявление) по форме, указанной в приложении 2 к Административному регламенту.

К заявлению прилагаются следующие документы:

- 1) паспорт или иной документ, удостоверяющий личность заявителя;
- 2) документы, подтверждающие сведения о рождении ребенка (детей) в случае регистрации записи акта о рождении ребенка (детей) за пределами Российской Федерации;
- 3) свидетельство о заключении (расторжении) брака, перемене имени, установлении отцовства, в случае регистрации записи акта о заключении (расторжении) брака, перемене имени, установлении отцовства, за пределами Российской Федерации;
- 4) вступившее в законную силу решение суда об установлении факта совместного проживания на территории Ставропольского края заявителя с детьми (при наличии).

В случае подачи вышеуказанных документов, представителем заявителя, дополнительно представляются документы, подтверждающие его личность и полномочия.

2.6.2. Способ получения документов, подаваемых заявителем, в том числе в электронной форме

Форма заявления может быть получена заявителем:

непосредственно в Управлении по адресу: 356140, Ставропольский край, г. Изобильный, ул. Семькина, д. 30;

в МФЦ;

в сети "Интернет" на официальном сайте Управления (<https://izobutszn.ru>), на едином портале (www.gosuslugi.ru) и региональном портале (www.26gosuslugi.ru);

в информационно-правовых системах "КонсультантПлюс" и "Гарант".

Заявитель имеет право представить документы:

лично в Управление по адресу: 356140, Ставропольский край, г. Изобильный, ул. Семыкина, д. 30;

лично в МФЦ;

путем направления почтовых отправлений (заказным почтовым отправлением) в Управление по адресу: 356140, Ставропольский край, г. Изобильный, ул. Семыкина, д. 30;

путем направления документов на единый портал по адресу: www.gosuslugi.ru и региональный портал по адресу: www.26gosuslugi.ru.

Заявление и документы, направленные в электронной форме, подписываются электронной подписью в соответствии с требованиями Федерального закона "Об электронной подписи" и требованиями Федерального закона "Об организации предоставления государственных и муниципальных услуг".

Формирование заявления осуществляется посредством заполнения электронной формы заявления на едином портале или региональном портале без необходимости дополнительной подачи заявления в какой-либо иной форме.

На едином портале или региональном портале размещаются образцы заполнения электронной формы заявления.

Если на едином портале заявителю не обеспечивается возможность заполнения электронной формы заявления, то для формирования заявления на едином портале в порядке, определяемом Министерством цифрового развития, связи и массовых коммуникаций Российской Федерации, обеспечивается автоматический переход к заполнению электронной формы указанного заявления на региональном портале.

Форматно-логическая проверка сформированного заявления осуществляется после заполнения заявителем каждого из полей электронной формы заявления. При выявлении некорректно заполненного поля электронной формы заявления заявитель уведомляется о характере выявленной ошибки и порядке ее устранения посредством информационного сообщения непосредственно в электронной форме заявления.

При формировании заявления обеспечивается:

а) возможность копирования и сохранения заявления и иных документов, необходимых для предоставления государственной услуги;

б) возможность заполнения несколькими заявителями одной электронной формы заявления при обращении за государственной услугой, предполагающей направление совместного заявления несколькими заявителями;

в) возможность печати на бумажном носителе копии электронной формы заявления;

г) сохранение ранее введенных в электронную форму заявления значений в любой момент по желанию пользователя, в том числе при возникновении ошибок ввода и возврате для повторного ввода значений в электронную форму заявления;

д) заполнение полей электронной формы заявления до начала ввода сведений заявителем с использованием сведений, размещенных в федеральной государственной информационной системе "Единая система идентификации и аутентификации в инфраструктуре, обеспечивающей информационно-технологическое взаимодействие информационных систем, используемых для предоставления государственных и муниципальных услуг в электронной форме" (далее - единая система идентификации и аутентификации), и сведений, опубликованных на едином портале или региональном портале, в части, касающейся сведений, отсутствующих в единой системе идентификации и аутентификации;

е) возможность вернуться на любой из этапов заполнения электронной формы заявления без потери ранее введенной информации;

ж) возможность доступа заявителя на едином портале или региональном портале к ранее поданным им заявлениям в течение не менее одного года, а также частично сформированных заявлений - в течение не менее 3 месяцев.

Сформированное, подписанное заявление и документы, необходимые для предоставления государственной услуги, направляются в Управление посредством единого портала или регионального портала.

Управление обеспечивает прием документов, необходимых для предоставления государственной услуги, и регистрацию заявления без необходимости повторного представления заявителем таких документов на бумажном носителе, если иное не установлено федеральными законами и принимаемыми в соответствии с ними актами Правительства Российской Федерации, законами субъектов Российской Федерации и принимаемыми в соответствии с ними актами высших исполнительных органов государственной власти субъектов Российской Федерации.

Предоставление государственной услуги начинается с момента приема и регистрации Управлением заявления и документов, поступивших в электронной форме, необходимых для предоставления государственной услуги.

Уведомление о приеме и регистрации заявления и иных документов, необходимых для предоставления государственной услуги, содержащее

сведения о факте приема заявления и документов, необходимых для предоставления государственной услуги, и начале процедуры предоставления государственной услуги, а также сведения о дате и времени окончания предоставления государственной услуги либо мотивированный отказ в приеме заявления и иных документов, необходимых для предоставления государственной услуги, поступивших в Управление в электронной форме, направляется заявителю не позднее рабочего дня, следующего за днем подачи указанного заявления, в форме электронного документа по адресу электронной почты, указанному в заявлении, или в письменной форме по почтовому адресу, указанному в заявлении.

В случае направления заявления и документов для получения государственной услуги посредством почтовой связи (заказным почтовым отправлением) документы должны быть удостоверены в установленном порядке.

В случае подачи заявления в форме электронного документа посредством единого портала, регионального портала уведомление о принятом решении в форме электронного документа в течение одного рабочего дня после принятия решения направляется заявителю посредством единого портала и регионального портала.

2.7. Исчерпывающий перечень документов, необходимых в соответствии с нормативными правовыми актами Российской Федерации и нормативными правовыми актами Ставропольского края для предоставления государственной услуги, которые находятся в распоряжении иных организаций, участвующих в предоставлении государственной услуги, и которые заявитель вправе представить, а также способы их получения заявителем, в том числе в электронной форме, порядок их представления

Должностное лицо Управления, ответственное за истребование документов в порядке межведомственного (ведомственного) информационного взаимодействия, запрашивает в течение 2 рабочих дней со дня поступления заявления и документов в полном объеме и правильно оформленных, в том числе в электронной форме, следующие документы (сведения), которые находятся в распоряжении иных органов (организаций), участвующих в предоставлении государственной услуги:

- 1) документы (сведения) из Единого государственного реестра записи актов гражданского состояния о рождении ребенка (на каждого из детей), о заключении (расторжении) брака заявителя, перемене имени, об установлении отцовства (при отсутствии указанных сведений в Едином государственном реестре записи актов гражданского состояния либо расхождении сведений, полученных из Единого государственного реестра записи актов гражданского состояния, со сведениями, указанными в

заявлении, заявитель (его законный представитель или доверенное лицо) самостоятельно представляет документы);

2) документы (сведения) из базового государственного информационного ресурса регистрационного учета граждан Российской Федерации по месту пребывания и по месту жительства в пределах Российской Федерации, подтверждающие:

принадлежность к гражданству Российской Федерации ребенка (детей);

наличие либо отсутствие регистрации по месту жительства (пребывания) на территории Ставропольского края у заявителя и (или) ребенка (детей) (при отсутствии указанных сведений, содержащихся в базовом государственном информационном ресурсе регистрационного учета граждан Российской Федерации по месту пребывания и по месту жительства в пределах Российской Федерации, заявитель (его законный представитель или доверенное лицо) самостоятельно представляет документы).

Если заявитель и ребенок (дети) проживают фактически вместе, но имеют разную регистрацию по месту жительства (пребывания) в Ставропольском крае, факт их совместного проживания подтверждается актом об установлении факта совместного проживания, составляемым по месту жительства (пребывания) заявителя уполномоченным органом, в который он обратился;

3) документы (сведения) из органа местного самоуправления края по месту жительства (пребывания) другого родителя, опекуна (попечителя) либо приемного родителя о неполучении ежемесячной денежной компенсации многодетным семьям (в случае раздельного проживания родителей, опекунов (попечителей) либо приемных родителей на территории Ставропольского края);

4) документы (сведения) из органа местного самоуправления края по прежнему месту жительства (пребывания) родителя, опекуна (попечителя) либо приемного родителя о прекращении выплаты ежемесячной денежной компенсации многодетным семьям (при перемене места жительства родителей, опекунов (попечителей) либо приемных родителей на территории Ставропольского края);

5) документы (сведения) из органа социальной защиты населения по месту жительства (пребывания) (по прежнему месту жительства (пребывания) родителя, опекуна (попечителя) либо приемного родителя о неполучении аналогичной меры социальной поддержки многодетных семей, установленной в соответствующем субъекте Российской Федерации, а в случае получения - о прекращении ее предоставления (при наличии у

родителей (одного из родителей), опекунов (попечителей) либо приемных родителей регистрации по месту жительства (пребывания) на территории другого субъекта Российской Федерации);

б) документы (сведения), подтверждающие факт установления над детьми опеки (попечительства) либо передачу их на воспитание в приемную семью (для семей опекунов (попечителей), приемных семей).

Заявитель (доверенное лицо) вправе представить документы, подтверждающие сведения, предусмотренные настоящим пунктом, по собственной инициативе самостоятельно.

Запрещается требовать от заявителя:

представления документов и информации или осуществления действий, предоставление или осуществление которых не предусмотрено нормативными правовыми актами Российской Федерации и нормативными правовыми актами Ставропольского края, регулирующими отношения, возникающие в связи с предоставлением государственной услуги;

представления документов и информации, которые находятся в распоряжении органов исполнительной власти края, предоставляющих государственные услуги, иных организаций, участвующих в предоставлении государственной услуги, в соответствии с нормативными правовыми актами Российской Федерации, нормативными правовыми актами Ставропольского края, муниципальными правовыми актами, за исключением документов, указанных в части 6 статьи 7 Федерального закона "Об организации предоставления государственных и муниципальных услуг";

представления документов и информации, отсутствие и (или) недостоверность которых не указывались при первоначальном отказе в приеме документов, необходимых для предоставления государственной услуги, либо в предоставлении государственной услуги, за исключением следующих случаев:

а) изменение требований нормативных правовых актов, касающихся предоставления государственной услуги, после первоначальной подачи заявления о предоставлении государственной услуги;

б) наличие ошибок в заявлении о предоставлении государственной услуги и документах, поданных заявителем после первоначального отказа в приеме документов, необходимых для предоставления государственной услуги, либо в предоставлении государственной услуги и не включенных в представленный ранее комплект документов;

в) истечение срока действия документов или изменение информации после первоначального отказа в приеме документов, необходимых для предоставления государственной услуги, либо в предоставлении государственной услуги;

г) выявление документально подтвержденного факта (признаков) ошибочного или противоправного действия (бездействия) должностного лица Управления, работника МФЦ, работника организации, предусмотренной частью 1.1 статьи 16 Федерального закона "Об организации предоставления государственных и муниципальных услуг", при первоначальном отказе в приеме документов, необходимых для предоставления государственной услуги, либо в предоставлении государственной услуги, о чем в письменном виде за подписью руководителя Управления, руководителя МФЦ при первоначальном отказе в приеме документов, необходимых для предоставления государственной услуги, либо руководителя организации, предусмотренной частью 1.1 статьи 16 Федерального закона "Об организации предоставления государственных и муниципальных услуг", уведомляется заявитель, а также приносятся извинения за доставленные неудобства;

предоставления на бумажном носителе документов и информации, электронные образы которых ранее были заверены в соответствии с пунктом 7.2 части 1 статьи 16 Федерального закона "Об организации предоставления государственных и муниципальных услуг", за исключением случаев, если нанесение отметок на такие документы либо их изъятие является необходимым условием предоставления государственной или муниципальной услуги, и иных случаев, установленных федеральными законами.

2.8. Исчерпывающий перечень оснований для отказа в приеме документов, необходимых для предоставления государственной услуги

2.8.1. Основания для отказа в приеме документов, необходимых для предоставления государственной услуги:

отсутствие документа (документов), подтверждающего(их) личность и полномочия заявителя;

документы напечатаны (написаны) нечетко и неразборчиво, имеют подчистки, приписки, наличие зачеркнутых слов, нерасшифрованные сокращения, исправления, за исключением исправлений, скрепленных печатью и заверенных подписью уполномоченного лица;

документы исполнены цветными чернилами (пастой), кроме синих или черных, либо карандашом;

документы не содержат все установленные реквизиты: наименование и адрес организации, выдавшей документ, подпись уполномоченного лица, печать организации, выдавшей документ, дату выдачи документа, номер и серию (если есть) документа, срок действия документа;

документы имеют серьезные повреждения, наличие которых не позволяет однозначно истолковать их содержание;

в документах фамилия, имя, отчество (при наличии) гражданина указаны не полностью (фамилия, инициалы);

заявление и копии документов не заверены нотариально (при направлении документов посредством почтовой связи).

2.8.2. Дополнительные основания для отказа в приеме документов, необходимых для предоставления государственной услуги, при направлении заявления в электронной форме:

наличие противоречивых сведений в представленных документах и электронной форме заявления;

электронные копии (электронные образы) документов, необходимых для предоставления государственной услуги, не поддаются прочтению и (или) не соответствуют требованиям к форматам их представления;

заявление и иные документы в электронной форме подписаны с использованием простой электронной подписи или усиленной квалифицированной электронной подписи, не принадлежащей заявителю;

документы не подписаны простой электронной подписью или выявлено несоблюдение условий признания действительности усиленной квалифицированной электронной подписи, указанных в подпункте 2.17.2 Административного регламента.

Не допускается отказ в приеме заявления и иных документов, необходимых для предоставления государственной услуги, а также отказ в предоставлении государственной услуги в случае, если заявление и документы, необходимые для предоставления государственной услуги, поданы в соответствии с информацией о сроках и порядке предоставления государственной услуги, опубликованной на едином портале, региональном портале и официальном сайте органа соцзащиты.

2.9. Исчерпывающий перечень оснований для приостановления предоставления государственной услуги или отказа в предоставлении государственной услуги

2.9.1. Основания для отказа в предоставлении государственной услуги:

семья не относится к категории многодетной;

отсутствие гражданства Российской Федерации у ребенка (детей);

проживание родителя, опекуна (попечителя), приемного родителя, обратившегося за ежемесячной денежной компенсацией многодетным семьям на территории другого субъекта Российской Федерации;

отсутствие факта совместного проживания родителя, опекуна (попечителя), приемного родителя, обратившегося за ежемесячной денежной компенсацией многодетным семьям, с ребенком (детьми);

получение ежемесячной денежной компенсации многодетным семьям по иным основаниям, предусмотренным законодательством Российской Федерации либо законодательством Ставропольского края;

получение ежемесячной денежной компенсации многодетным семьям другим родителем, опекуном (попечителем) либо приемным родителем;

отсутствие у опекуна (попечителя) либо приемных родителей документов, подтверждающих статус опекуна (попечителя), приемной семьи;

выявление недостоверных сведений, указанных в заявлении и (или) представленных документах;

непредставление заявителем документов, указанных в подпункте 2.6.1 в случае направления заявления с использованием единого портала, регионального портала государственных и муниципальных услуг в течение 10 рабочих дней со дня подачи заявления.

2.9.2. Основания для приостановления предоставления государственной услуги:

представление заявителем документов не в полном объеме и (или) неправильно оформленных.

2.10. Перечень услуг, необходимых и обязательных для предоставления государственной услуги, в том числе сведения о документе (документах), выдаваемом (выдаваемых) иными организациями, участвующими в предоставлении государственной услуги

К услугам необходимым и обязательным для предоставления государственной услуги относится открытие счета в российской кредитной организации (в случае выплаты ежемесячной денежной компенсации многодетным семьям через кредитную организацию).

2.11. Порядок, размер и основания взимания государственной пошлины или иной платы, взимаемой за предоставление государственной услуги

Государственная пошлина или иная плата за предоставление государственной услуги не взимается.

В случае внесения изменений в выданный по результатам предоставления государственной услуги документ, направленных на исправление ошибок, допущенных по вине органа соцзащиты и (или) должностного лица, МФЦ и (или) работника МФЦ, плата с заявителя не взимается.

2.12. Порядок, размер и основания взимания платы за предоставление услуг, необходимых и обязательных для предоставления государственной услуги, включая информацию о методиках расчета размера такой платы

Открытие счета в российской кредитной организации осуществляется за счет средств заявителя.

2.13. Максимальный срок ожидания, в очереди при подаче запроса о предоставлении государственной услуги и услуг, необходимых и обязательных для предоставления государственной услуги, и при получении результата предоставления государственной услуги

Максимальный срок ожидания в очереди при подаче запроса о предоставлении государственной услуги и при получении результата предоставления государственной услуги составляет 15 минут, по предварительной записи - 10 минут.

2.14. Срок и порядок регистрации запроса заявителя о предоставлении государственной услуги и услуг, необходимых и обязательных для предоставления государственной услуги, в том числе в электронной форме

Заявление регистрируется должностным лицом Управления посредством внесения соответствующей записи в журнал регистрации заявлений о назначении ежемесячной денежной компенсации многодетным семьям (далее - журнал регистрации заявлений) по форме, указанной в приложении 3 к Административному регламенту, в течение 15 минут. Должностное лицо МФЦ регистрирует заявление посредством государственной информационной системы Ставропольского края "Региональная автоматизированная информационная система поддержки деятельности многофункциональных центров предоставления государственных и муниципальных услуг в Ставропольском крае" (далее - ГИС МФЦ) в течение 15 минут.

Запрос о предоставлении государственной услуги, направленный в электронной форме, распечатывается на бумажный носитель должностным лицом органа соцзащиты, ответственным за прием и регистрацию

документов, и регистрируется в журнале регистрации в сроки, указанные в настоящем пункте.

2.15. Требования к помещениям, в которых предоставляется государственная услуга, к залу ожидания, местам для заполнения запросов о предоставлении государственной услуги, информационным стендам с образцами их заполнения и перечнем документов, необходимых для предоставления каждой государственной услуги, размещению и оформлению визуальной, текстовой и мультимедийной информации о порядке предоставления такой услуги, в том числе к обеспечению доступности для инвалидов указанных объектов в соответствии с законодательством Российской Федерации о социальной защите инвалидов

Помещения, в которых осуществляется прием заявителей, должны находиться для заявителей в пределах пешеходной доступности от остановок общественного транспорта.

Прием заявителей осуществляется в специально выделенных для этих целей помещениях.

Места для ожидания, места для заполнения запросов о предоставлении государственной услуги должны соответствовать комфортным условиям для заявителей.

Помещения, предназначенные для ознакомления заявителей с информационными материалами, оборудуются информационными стендами.

Площадь мест ожидания зависит от количества заявителей, ежедневно обращающихся в Управление в связи с предоставлением государственной услуги. Количество мест ожидания определяется исходя из фактической нагрузки и возможностей для их размещения в здании, но не может составлять менее 5 мест.

Помещения для приема заявителей должны быть оборудованы табличками с указанием номера кабинета, фамилии, имени, отчества (при наличии) и должности должностного лица Управления, осуществляющего предоставление государственной услуги, режима работы.

Помещения для приема заявителей должны соответствовать комфортным условиям для заявителей и оптимальным условиям работы должностных лиц Управления с заявителями.

Помещения должны соответствовать санитарно-эпидемиологическим правилам и нормативам, утвержденным постановлением Главного государственного санитарного врача Российской Федерации от 02 декабря 2020 г. N 40 "Об утверждении санитарных правил СП 2.2.3670-20

"Санитарно-эпидемиологические требования к условиям труда", и быть оборудованы противопожарной системой и средствами пожаротушения, системой оповещения о возникновении чрезвычайной ситуации.

Вход и выход из помещений оборудуются соответствующими указателями.

Оформление визуальной, текстовой и мультимедийной информации о порядке предоставления государственной услуги должно соответствовать оптимальному зрительному и слуховому восприятию этой информации гражданами.

Помещения МФЦ должны соответствовать требованиям, установленным постановлением Правительства Российской Федерации от 22 декабря 2012 года N 1376 "Об утверждении Правил организации деятельности многофункциональных центров предоставления государственных и муниципальных услуг".

Вход в помещение, предназначенное для предоставления государственной услуги, помещения, в которых предоставляется государственная услуга, должны соответствовать установленным законодательством Российской Федерации и законодательством Ставропольского края требованиям обеспечения комфортными условиями, в том числе обеспечения возможности реализации прав инвалидов и лиц с ограниченными возможностями на получение по их заявлениям государственной услуги.

Центральный вход в здание должен быть оборудован пандусом, удобным для въезда в здание инвалидов кресел-колясок.

Порядок обеспечения условий доступности для инвалидов объектов социальной, инженерной и транспортной инфраструктур и предоставляемых услуг, а также оказания им при этом необходимой помощи устанавливается нормами Федерального закона "О внесении изменений в отдельные законодательные акты Российской Федерации по вопросам социальной защиты инвалидов в связи с ратификацией Конвенции о правах инвалидов", а также принятыми в соответствии с ним иными нормативными правовыми актами.

2.16. Показатели доступности и качества государственной услуги, в том числе количество взаимодействия заявителя с должностными лицами при предоставлении государственной услуги и их продолжительность, возможность получения информации о ходе предоставления государственной услуги, в том числе с использованием информационно-коммуникационных технологий, возможность либо невозможность получения государственной услуги в многофункциональном центре предоставления государственных и

муниципальных услуг (в том числе в полном объеме), в любом структурном подразделении Управления, предоставляющего государственную услугу, по выбору заявителя (экстерриториальный принцип), посредством запроса о предоставлении нескольких государственных и (или) муниципальных услуг в многофункциональных центрах предоставления государственных и муниципальных услуг, предусмотренного статьей 15.1 Федерального закона "Об организации предоставления государственных и муниципальных услуг" (далее - комплексный запрос)

К показателям доступности и качества государственных услуг относятся:

1) своевременность (Св):

Св = установленный Административным регламентом срок / время, фактически затраченное на предоставление государственной услуги x 100%.

Показатель 100% и более является положительным и соответствует требованиям регламента.

2) доступность (Д_{ос}):

$$D_{oc} = D_{\text{тел}} + D_{\text{врем}} + D_{\text{б/б с}} + D_{\text{эл}} + D_{\text{инф}} + D_{\text{жит}} + D_{\text{мфц}},$$

где:

$D_{\text{тел}}$ - наличие возможности записаться на прием по телефону:

$D_{\text{тел}} = 5\%$ - можно записаться на прием по телефону;

$D_{\text{тел}} = 0\%$ - нельзя записаться на прием по телефону.

$D_{\text{врем}}$ - возможность прийти на прием в нерабочее время:

$D_{\text{врем}} = 10\%$ - прием (выдача) документов осуществляется без перерыва на обед (5%) и в выходной день (5%).

$D_{\text{б/б с}}$ - наличие безбарьерной среды:

$D_{\text{б/б с}} = 20\%$ - от тротуара до места приема можно проехать на коляске;

$D_{\text{б/б с}} = 10\%$ - от тротуара до места приема можно проехать на коляске с посторонней помощью 1 человека;

$D_{\text{б/б с}} = 0\%$ - от тротуара до места приема нельзя проехать на коляске.

$D_{\text{эл}}$ - наличие возможности подать заявление в электронной форме:

$D_{\text{эл}} = 20\%$ - можно подать заявление в электронной форме;

$D_{эл} = 0\%$ - нельзя подать заявление в электронной форме.

$D_{инф}$ - доступность информации о предоставлении услуги:

$D_{инф} = 20\%$ - информация об основаниях, условиях и порядке предоставления государственной услуги размещена в сети "Интернет" (5%) и на информационных стендах (5%), есть доступный для заявителей раздаточный материал (5%), периодически информация об услуге размещается в СМИ (5%);

$D_{инф} = 0\%$ - для получения информации о предоставлении государственной услуги необходимо пользоваться услугами, изучать нормативные документы.

$D_{жит}$ - возможность подать заявление, документы и получить результат государственной услуги по месту жительства:

$D_{жит} = 20\%$ - можно подать заявление, документы и получить результат государственной услуги по месту жительства, например, наличие графика приема специалистами в различных поселениях, микрорайонах или наличие доверенного лица в администрациях поселений, микрорайонах;

$D_{жит} = 0\%$ - нельзя подать заявление, документы и получить результат государственной услуги по месту жительства.

$D_{мфц}$ - возможность подачи документов, необходимых для предоставления государственной услуги, в МФЦ:

$D_{мфц} = 5\%$ при наличии возможности подачи документов, необходимых для предоставления государственной услуги, в МФЦ;

$D_{мфц} = 0\%$ при отсутствии возможности подачи документов, необходимых для предоставления государственной услуги, в МФЦ.

Показатель 100% свидетельствует об обеспечении максимальной доступности получения государственной услуги.

3) качество (Кач):

$$K_{ач} = K_{докум} + K_{обслуж} + K_{обмен} + K_{факт} + K_{взаим} + K_{прод},$$

где:

$K_{докум}$ = количество принятых документов (с учетом уже имеющихся в органе социальной защиты) / количество предусмотренных Административным регламентом документов $\times 100\%$.

Значение показателя более 100% говорит о том, что у гражданина затребованы лишние документы.

Значение показателя менее 100% говорит о том, что решение не может быть принято, потребуется повторное обращение.

$K_{\text{обслуж}}$ - качество обслуживания при предоставлении государственной услуги:

$K_{\text{обслуж}} = 20\%$, если должностные лица, предоставляющие государственную услугу, корректны, доброжелательны, дают подробные доступные разъяснения;

$K_{\text{обслуж}} = 0\%$, если должностные лица, предоставляющие государственную услугу, некорректны, недоброжелательны, не дают подробные доступные разъяснения;

$K_{\text{обмен}} =$ количество документов, полученных без участия заявителя / количество предусмотренных регламентом документов, имеющихся в ОИВ x 100%.

Значение показателя 100% говорит о том, что государственная услуга предоставляется в строгом соответствии с Федеральным законом "Об организации предоставления государственных и муниципальных услуг".

$K_{\text{факт}} =$ (количество заявителей - количество обоснованных жалоб - количество выявленных нарушений) / количество заявителей x 100%;

$K_{\text{взаим}}$ - количество взаимодействий заявителя с должностными лицами, предоставляющими государственную услугу:

$K_{\text{взаим}} = 50\%$ при отсутствии в ходе предоставления государственной услуги взаимодействия заявителя с должностными лицами, предоставляющими государственную услугу;

$K_{\text{взаим}} = 40\%$ при наличии в ходе предоставления государственной услуги одного взаимодействия заявителя с должностными лицами, предоставляющими государственную услугу;

$K_{\text{взаим}} = 20\%$ при наличии в ходе предоставления государственной услуги более одного взаимодействия заявителя с должностными лицами, предоставляющими государственную услугу;

$K_{\text{прод}}$ - продолжительность взаимодействия заявителя с должностными лицами, предоставляющими государственную услугу:

$K_{\text{прод}} = 30\%$ при взаимодействии заявителя с должностными лицами, предоставляющими государственную услугу, в течение сроков, предусмотренных настоящим Административным регламентом;

$K_{\text{прод}} =$ минус 1% за каждые 5 минут взаимодействия заявителя с должностными лицами, предоставляющими государственную услугу, сверх сроков, предусмотренных настоящим Административным регламентом.

Значение показателя 100% говорит о том, что государственная услуга предоставляется в строгом соответствии с законодательством;

4) удовлетворенность (Уд):

$$Уд = 100\% - K_{\text{обж}} / K_{\text{заявл}} \times 100\%,$$

где:

$K_{\text{обж}}$ - количество обжалований при предоставлении государственной услуги;

$K_{\text{заявл}}$ - количество заявителей.

Значение показателя 100% свидетельствует об удовлетворенности гражданами качеством предоставления государственной услуги.

В процессе предоставления государственной услуги заявитель, его законный представитель или доверенное лицо вправе обращаться в Управление за получением информации о ходе предоставления государственной услуги лично, посредством почтовой связи или с использованием информационно-коммуникационных технологий.

2.17. Иные требования, в том числе учитывающие особенности предоставления государственной услуги по экстерриториальному принципу (в случае, если государственная услуга предоставляется по экстерриториальному принципу) и особенности предоставления государственной услуги в электронной форме

Государственная услуга по экстерриториальному принципу не предоставляется.

2.17.1. При предоставлении государственной услуги в МФЦ должностными лицами МФЦ в соответствии с Административным регламентом осуществляются:

информирование заявителей о порядке предоставления государственной услуги в МФЦ, о ходе выполнения запроса о предоставлении государственной услуги, по иным вопросам, связанным с предоставлением

государственной услуги, а также консультирование заявителей о порядке предоставления государственной услуги в МФЦ;

прием запросов заявителей о предоставлении государственной услуги и иных документов, необходимых для предоставления государственной услуги;

иные действия, необходимые для предоставления государственной услуги, в том числе связанные с проверкой действительности усиленной квалифицированной электронной подписи заявителя, использованной при обращении за получением государственной услуги, а также с установлением перечня средств удостоверяющих центров, которые допускаются для использования в целях обеспечения указанной проверки и определяются на основании утверждаемой Управлением по согласованию с Федеральной службой безопасности Российской Федерации модели угроз безопасности информации в информационной системе, используемой в целях приема обращений за получением государственной услуги и (или) предоставления такой услуги.

Должностное лицо МФЦ при однократном обращении заявителя с запросом о предоставлении нескольких государственных и (или) муниципальных услуг организует предоставление заявителю двух и более государственных и (или) муниципальных услуг. В этом случае должностное лицо МФЦ для обеспечения получения заявителем государственных услуг, указанных в комплексном запросе, предоставляемых в том числе органом местного самоуправления, действует в интересах заявителя без доверенности и не позднее одного рабочего дня, следующего за днем получения комплексного запроса, направляет в орган соцзащиты заявление, подписанное уполномоченным должностным лицом МФЦ и скрепленное печатью МФЦ, а также документы, необходимые для предоставления государственных услуг, предоставляемые заявителем самостоятельно, с приложением заверенной МФЦ копии комплексного запроса. При этом не требуются составление и подписание таких заявлений заявителем.

Комплексный запрос должен содержать указание на государственные и (или) муниципальные услуги, за предоставлением которых обратился заявитель, а также согласие заявителя на осуществление МФЦ от его имени действий, необходимых для их предоставления.

Общий срок выполнения комплексного запроса исчисляется как наибольшая продолжительность государственной услуги в составе комплексного запроса для "параллельных" услуг или как сумма наибольших сроков оказания государственных услуг в составе комплексного запроса для "последовательных" услуг.

При приеме комплексного запроса у заявителя должностные лица МФЦ обязаны проинформировать его обо всех государственных и (или) муниципальных услугах, услугах, которые являются необходимыми и обязательными для предоставления государственных и муниципальных услуг, получение которых необходимо для получения государственных и (или) муниципальных услуг, указанных в комплексном запросе.

2.17.2. Предоставление государственной услуги в электронной форме

При предоставлении государственной услуги заявителю обеспечивается возможность с использованием сети "Интернет" через официальный сайт Управления, единый портал, региональный портал:

получать информацию о порядке предоставления государственной услуги и сведения о ходе предоставления государственной услуги;

представлять заявление и документы, необходимые для предоставления государственной услуги, в порядке, установленном постановлением Правительства Российской Федерации от 07 июля 2011 г. N 553 "О порядке оформления и представления заявлений и иных документов, необходимых для предоставления государственных и (или) муниципальных услуг, в форме электронных документов".

При обращении заявителя посредством единого портала и регионального портала в целях получения информации о порядке предоставления государственной услуги, а также сведений о ходе предоставления государственной услуги используется простая электронная подпись или усиленная квалифицированная электронная подпись. Заявление и документы, представленные в форме электронного документа, должны быть представлены в формате *.rtf, *.doc, *.odt, *.jpg, *.pdf.

При обращении заявителя в форме электронного документа посредством единого портала и регионального портала в целях получения государственной услуги используется простая электронная подпись или усиленная квалифицированная электронная подпись. Для использования усиленной квалифицированной подписи заявителю необходимо получить квалифицированный сертификат ключа проверки электронной подписи в удостоверяющем центре, аккредитованном в порядке, установленном Федеральным законом "Об электронной подписи".

В случае если при обращении в электронной форме за получением государственной услуги идентификация и аутентификация заявителя - физического лица осуществляются с использованием единой системы идентификации и аутентификации, то заявитель имеет право использовать простую электронную подпись при обращении в электронной форме за

получением государственной услуги при условии, что при выдаче ключа простой электронной подписи личность физического лица установлена при личном приеме.

При поступлении заявления и документов в электронной форме Управлением с использованием имеющихся средств электронной подписи или средств информационной системы аккредитованного удостоверяющего центра осуществляется проверка используемой усиленной квалифицированной электронной подписи, которой подписаны поступившие заявление и документы, на предмет ее соответствия следующим требованиям:

квалифицированный сертификат создан и выдан аккредитованным удостоверяющим центром, аккредитация которого действительна на день выдачи указанного сертификата;

квалифицированный сертификат действителен на момент подписания электронного документа (при наличии достоверной информации о моменте подписания электронного документа) или на день проверки действительности указанного сертификата, если момент подписания электронного документа не определен;

имеется положительный результат проверки принадлежности владельцу квалифицированного сертификата квалифицированной электронной подписи, с помощью которой подписан электронный документ, и подтверждено отсутствие изменений, внесенных в этот документ после его подписания.

При этом проверка осуществляется с использованием средств электронной подписи, получивших подтверждение соответствия требованиям, установленным в соответствии с Федеральным законом "Об электронной подписи", и с использованием квалифицированного сертификата лица, подписавшего электронный документ;

усиленная квалифицированная электронная подпись используется с учетом ограничений, содержащихся в квалифицированном сертификате лица, подписывающего электронный документ (если такие ограничения установлены).

Уведомление о принятии заявления, поступившего в Управление, предоставляющий государственную услугу, посредством почтовой связи или в электронной форме, направляется заявителю не позднее рабочего дня, следующего за днем подачи указанного заявления, в форме электронного документа по адресу электронной почты, указанному в заявлении, или в письменной форме по почтовому адресу, указанному в заявлении.

Возможность получения результата государственной услуги в форме электронного документа или документа на бумажном носителе обеспечивается заявителю в течение срока действия результата предоставления государственной услуги.

2.17.3. При организации записи на прием Управлением или МФЦ заявителю обеспечивается возможность:

а) ознакомления с расписанием работы Управления или МФЦ либо должностного лица Управления или МФЦ, а также с доступными для записи на прием датами и интервалами времени приема;

б) записи в любые свободные для приема дату и время в пределах установленного в Управлении или МФЦ графика приема заявителей.

При осуществлении записи на прием Управлением или МФЦ не вправе требовать от заявителя совершения иных действий, кроме прохождения идентификации и аутентификации в соответствии с нормативными правовыми актами Российской Федерации, указания цели приема, а также предоставления сведений, необходимых для расчета длительности временного интервала, который необходимо забронировать для приема.

Запись на прием может осуществляться посредством информационной системы Управления, которая обеспечивает возможность интеграции с единым порталом и региональным порталом.

Запись на прием в МФЦ может осуществляться следующими способами:

а) при личном обращении заявителя в МФЦ, в том числе посредством информационных киосков (инфоматов), установленных в МФЦ;

б) посредством телефонной связи;

в) в информационно-телекоммуникационной сети "Интернет" на официальном портале сети МФЦ Ставропольского края (umfc26.ru);

г) посредством регионального портала.

2.17.4. При предоставлении государственной услуги в электронной форме заявителю направляется:

а) уведомление о записи на прием в Управление, содержащее сведения о дате, времени и месте приема;

б) уведомление о приеме и регистрации заявления и иных документов, необходимых для предоставления государственной услуги, содержащее сведения о факте приема заявления и документов, необходимых для предоставления государственной услуги, и начале процедуры

предоставления государственной услуги, а также сведения о дате и времени окончания предоставления государственной услуги либо мотивированный отказ в приеме заявления и иных документов, необходимых для предоставления государственной услуги;

в) уведомление о результатах рассмотрения документов, необходимых для предоставления государственной услуги, содержащее сведения о принятии положительного решения о предоставлении государственной услуги либо мотивированный отказ в предоставлении государственной услуги.

2.18. Случаи и порядок предоставления государственной услуги в упреждающем (проактивном) режиме в соответствии с частью 1 статьи 7.3 Федерального закона "Об организации предоставления государственных и муниципальных услуг"

Предоставление государственной услуги в упреждающем (проактивном) режиме не предусмотрено.

3. Состав, последовательность и сроки выполнения административных процедур (действий), требования к порядку их выполнения, в том числе особенности выполнения административных процедур (действий) в электронной форме, а также особенности выполнения административных процедур (действий) в МФЦ

3.1. Предоставление государственной услуги включает в себя следующие административные процедуры:

информирование и консультирование заявителя по вопросу предоставления государственной услуги;

прием и регистрация документов;

формирование и направление межведомственного запроса;

проверка права заявителя на предоставление государственной услуги и принятие решения о предоставлении государственной услуги;

формирование выплатных документов;

исправление допущенных опечаток и ошибок в выданных в результате предоставления государственной услуги документах.

3.2. Описание административных процедур

3.2.1. Информирование и консультирование заявителя по вопросу предоставления государственной услуги.

Основанием для начала административной процедуры является обращение заявителя лично или посредством телефонной связи в Управление либо в МФЦ.

Содержание административной процедуры, осуществляемой в Управлении, включает в себя:

предоставление информации о нормативных правовых актах, регулирующих порядок предоставления государственной услуги;

разъяснение порядка, условий и срока предоставления государственной услуги;

выдачу формы заявления и списка документов, необходимых для предоставления государственной услуги;

разъяснение порядка заполнения заявления, порядка сбора необходимых документов и требований, предъявляемых к ним;

информирование о ходе предоставления государственной услуги.

Содержание административной процедуры, осуществляемой в МФЦ, включает в себя:

предоставление информации о порядке предоставления государственной услуги в МФЦ, через единый портал, региональный портал, в том числе посредством оборудованных в МФЦ рабочих мест, предназначенных для обеспечения доступа к сети "Интернет";

предоставление информации о нормативных правовых актах, регулирующих порядок предоставления государственной услуги;

разъяснение порядка, условий и срока предоставления государственной услуги, в том числе посредством комплексного запроса;

выдачу формы заявления и списка документов, необходимых для предоставления государственной услуги;

разъяснение порядка заполнения заявления, порядка сбора необходимых документов и требований, предъявляемых к ним;

информирование о ходе предоставления государственной услуги, в том числе предоставляемой по комплексному запросу.

Административная процедура осуществляется в день обращения заявителя. Общий максимальный срок выполнения административной процедуры - 15 минут.

Указанная административная процедура выполняется должностным лицом органа соцзащиты либо МФЦ, ответственным за консультирование заявителя.

Критерием принятия решения выполнения административной процедуры является обращение заявителя.

Результатом административной процедуры, в зависимости от способа обращения, является предоставление заявителю информации о порядке предоставления государственной услуги и перечне документов, необходимых для предоставления государственной услуги.

Способ фиксации результата выполнения административной процедуры:

регистрация должностным лицом Управления, ответственным за консультирование заявителя, факта обращения заявителя в журнале учета устных обращений по форме, устанавливаемой Управлением;

регистрация должностным лицом МФЦ, ответственным за консультирование заявителя, факта обращения в ГИС МФЦ.

3.2.2. Прием и регистрация документов для предоставления государственной услуги

Основанием для начала административной процедуры является поступление заявления в Управление либо МФЦ с комплектом документов, необходимых для предоставления государственной услуги.

Содержание административной процедуры включает в себя прием, регистрацию документов, оформление и выдачу расписки-уведомления о приеме документов.

В случае представления заявителем документов не в полном объеме и (или) неправильно оформленных Управление в течение 2 рабочих дней со дня их представления направляет заявителю уведомление о перечне недостающих документов и (или) документов, неправильно оформленных, по форме, указанной в приложении 4 к Административному регламенту.

Общий максимальный срок выполнения административной процедуры - 15 минут.

Указанная административная процедура выполняется должностным лицом Управления либо МФЦ, ответственным за прием и регистрацию документов.

Критериями принятия решения о приеме (отказе в приеме) документов являются основания, указанные в пункте 2.8 Административного регламента.

Должностное лицо Управления, ответственное за прием и регистрацию документов, принимает документы, регистрирует заявление в журнале регистрации заявлений и оформляет расписку-уведомление о приеме заявления и документов.

Должностное лицо МФЦ, ответственное за прием и регистрацию документов, принимает документы, регистрирует заявление в ГИС МФЦ и оформляет расписку о приеме заявления, документов и опись документов, прилагаемых к заявлению, формируемые в ГИС МФЦ. В случае если заявление, представленное в МФЦ, не соответствует установленным требованиям, а также в случае если заявитель самостоятельно не заполнил заявление, должностное лицо МФЦ, ответственное за прием и регистрацию документов, формирует заявление в ГИС МФЦ, распечатывает и отдает для проверки и подписания заявителю.

Результатом административной процедуры является выдача заявителю расписки-уведомления о приеме документов.

Должностное лицо Управления либо МФЦ, ответственное за прием и регистрацию документов, в течение одного рабочего дня передает в порядке делопроизводства документы должностному лицу органа соцзащиты, ответственному за истребование документов в порядке межведомственного (ведомственного) информационного взаимодействия.

Передача должностным лицом МФЦ документов в Управление осуществляется в соответствии с соглашением, заключенным между МФЦ и органом местного самоуправления муниципального образования Ставропольского края.

Способ фиксации результата выполнения административной процедуры МФЦ - регистрация факта приема документов для предоставления государственной услуги в ГИС МФЦ и оформление расписки о приеме документов и описи документов, прилагаемых к заявлению, по форме, предусмотренной ГИС МФЦ, которые передаются лично заявителю в ходе приема документов.

Способ фиксации результата выполнения административной процедуры Управлением - регистрация факта приема документов для предоставления государственной услуги в журнале регистрации заявлений и оформление расписки-уведомления о приеме документов, которая передается лично заявителю в ходе приема документов или направляется по адресу и способом, указанным им в заявлении, в случае если документы направлены посредством почтовой связи или в электронной форме.

3.2.2. Особенности выполнения административной процедуры при предоставлении государственной услуги посредством комплексного запроса

Должностное лицо МФЦ при однократном обращении заявителя с запросом о предоставлении нескольких государственных и (или) муниципальных услуг организует предоставление заявителю двух и более государственных и (или) муниципальных услуг. В этом случае должностное лицо МФЦ для обеспечения получения заявителем государственных услуг, указанных в комплексном запросе, предоставляемых в том числе органом местного самоуправления, действует в интересах заявителя без доверенности и не позднее одного рабочего дня, следующего за днем получения комплексного запроса, направляет в орган соцзащиты заявление, подписанное уполномоченным должностным лицом МФЦ и скрепленное печатью МФЦ, а также документы, необходимые для предоставления государственных услуг, представляемые заявителем самостоятельно, с приложением заверенной МФЦ копии комплексного запроса. При этом не требуются составление и подписание таких заявлений заявителем.

Комплексный запрос должен содержать указание на государственные и (или) муниципальные услуги, за предоставлением которых обратился заявитель, а также согласие заявителя на осуществление МФЦ от его имени действий, необходимых для их предоставления.

Общий срок выполнения комплексного запроса исчисляется как наибольшая продолжительность государственной услуги в составе комплексного запроса для "параллельных" услуг или как сумма наибольших сроков оказания государственных услуг в составе комплексного запроса для "последовательных" услуг.

При приеме комплексного запроса у заявителя должностные лица МФЦ обязаны проинформировать его обо всех государственных и (или) муниципальных услугах, услугах, которые являются необходимыми и обязательными для предоставления государственных и муниципальных услуг, получение которых необходимо для получения государственных и (или) муниципальных услуг, указанных в комплексном запросе.

3.2.3. Формирование и направление межведомственного запроса

Основанием для начала административной процедуры является поступление документов от должностного лица Управления либо МФЦ, ответственного за прием и регистрацию документов, и непредставление заявителем документов, указанных в пункте 2.7 Административного регламента.

Содержание административной процедуры включает в себя подготовку и направление межведомственного (ведомственного) запроса в орган и (или)

организацию, в распоряжении которых находятся указанные документы, контроль за своевременным поступлением ответа на направленный запрос, получение ответа.

Общий максимальный срок подготовки и направления запроса о предоставлении документов в рамках межведомственного (ведомственного) информационного взаимодействия не должен превышать 2 рабочих дней со дня поступления заявления и документов, указанных в подпункте 2.6.1 Административного регламента.

Направление межведомственного запроса в рамках межведомственного (ведомственного) информационного взаимодействия осуществляется в форме электронного документа с использованием единой системы межведомственного электронного взаимодействия и подключаемых к ней региональных систем межведомственного электронного взаимодействия, а при отсутствии доступа к этой системе - на бумажном носителе.

Указанная административная процедура выполняется должностным лицом Управления, ответственным за истребование документов в порядке межведомственного (ведомственного) информационного взаимодействия.

Критериями принятия решения о направлении запроса об истребовании документа в рамках межведомственного (ведомственного) информационного взаимодействия является непредставление заявителем документов, указанных в пункте 2.7 Административного регламента.

Должностное лицо Управления, ответственное за истребование документов в порядке межведомственного информационного взаимодействия, при поступлении ответа на запрос приобщает его к документам, передает документы в порядке делопроизводства должностному лицу Управления, ответственному за назначение ежемесячной денежной компенсации многодетным семьям.

Передача должностным лицом МФЦ документов в Управление осуществляется в соответствии с соглашением, заключенным между МФЦ и органом местного самоуправления муниципального образования Ставропольского края.

Результатом административной процедуры является получение документов, которые не были представлены лично заявителем.

Способ фиксации результата выполнения административной процедуры - регистрация ответа, полученного в порядке межведомственного (ведомственного) информационного взаимодействия, в журнале регистрации входящих документов и его приобщение к документам для предоставления государственной услуги.

Передача должностным лицом МФЦ пакета документов в Управление осуществляется в соответствии с соглашением, заключенным между МФЦ и Управлением.

Общий максимальный срок выполнения административной процедуры - 7 рабочих дней.

3.2.4. Проверка права и принятие решения о назначении и выплате ежемесячной денежной компенсации многодетным семьям.

Основанием для начала процедуры является поступление полного пакета документов от должностного лица Управления либо МФЦ, ответственного за прием и регистрацию документов, должностного лица Управления, ответственного за истребование документов в порядке межведомственного (ведомственного) информационного взаимодействия.

Содержание административной процедуры включает в себя проверку права заявителя на ежемесячную денежную компенсацию многодетным семьям, принятие решения о назначении и выплате (об отказе в назначении) ежемесячной денежной компенсации многодетным семьям, формирование личного дела, уведомление заявителя о назначении (об отказе в назначении) ежемесячной денежной компенсации многодетным семьям.

Общий максимальный срок выполнения процедуры - 3 рабочих дня.

Указанная административная процедура выполняется должностным лицом Управления, ответственным за назначение ежемесячной денежной компенсации многодетным семьям.

Критериями принятия решения о наличии (отсутствии) права заявителя на ежемесячную денежную компенсацию многодетным семьям являются основания, указанные в подпункте 2.8.1 Административного регламента.

При наличии права на ежемесячную денежную компенсацию многодетным семьям должностное лицо Управления, ответственное за назначение ежемесячную денежную компенсацию многодетным семьям, готовит проект решения о назначении и выплате ежемесячной денежной компенсации многодетным семьям по форме, указанной в приложении 5 к Административному регламенту.

При отсутствии права на ежемесячную денежную компенсацию многодетным семьям должностное лицо Управления, ответственное за назначение ежемесячной денежной компенсации многодетным семьям, готовит проект решения об отказе в назначении ежемесячной денежной компенсации многодетным семьям по форме, указанной в приложении 6 к Административному регламенту.

Решение о назначении и выплате (отказе в назначении) ежемесячной денежной компенсации многодетным семьям формируется автоматизированным путем.

Решение о назначении и выплате (отказе в назначении) ежемесячной денежной компенсации многодетным семьям принимает руководитель Управления или уполномоченное должностное лицо Управления.

Должностное лицо, принимающее решение о назначении и выплате (отказе в назначении) ежемесячной денежной компенсации многодетным семьям, утверждает проект решения о назначении и выплате (отказе в назначении) ежемесячной денежной компенсации многодетным семьям, проставляет на нем гербовую печать Управления и передает его, личное дело получателя в порядке делопроизводства должностному лицу Управления, ответственному за назначение ежемесячной денежной компенсации многодетным семьям.

Должностное лицо Управления, ответственное за назначение ежемесячной денежной компенсации многодетным семьям, готовит уведомление о назначении по форме, указанной в приложении 7 к Административному регламенту, или отказе в назначении ежемесячной денежной компенсации многодетным семьям по форме, указанной в приложении 8 к Административному регламенту, для направления заявителю.

Уведомление о принятом решении направляется заявителю посредством почтовой связи, в электронной форме; его копия помещается в личное дело получателя ежемесячной денежной компенсации многодетным семьям.

Результатом административной процедуры является направление заявителю уведомления о назначении (отказе в назначении) ежемесячной денежной компенсации многодетным семьям.

Способ фиксации результата выполнения административной процедуры - утверждение проекта решения о назначении и выплате (отказе в назначении) ежемесячной денежной компенсации многодетным семьям и регистрация уведомления о назначении (об отказе в назначении) ежемесячной денежной компенсации многодетным семьям в журнале регистрации исходящих документов.

3.2.5. Формирование выплатных документов

Основанием для начала административной процедуры является поступление должностному лицу Управления, ответственному за формирование выплатных документов, утвержденного решения.

Содержание административной процедуры включает в себя формирование и утверждение списков получателей и ведомостей на выплату ежемесячной денежной компенсации многодетным семьям, подготовку платежных документов и передачу их в российские кредитные организации или в структурные подразделения АО "Почта России".

Общий максимальный срок выполнения административной процедуры - 3 рабочих дня.

Указанная административная процедура выполняется должностным лицом Управления, ответственным за формирование выплатных документов, должностным лицом отдела бухгалтерского учета и отчетности, главным бухгалтером, руководителем Управления или уполномоченным им должностным лицом Управления.

Критерием принятия решения для формирования выплатных документов является утвержденное решение.

Результатом административной процедуры является утверждение надлежаще оформленных списков получателей, ведомостей на выплату, платежных поручений подписью и гербовой печатью либо электронно-цифровой подписью руководителя Управления или уполномоченного должностного лица Управления и передача платежных документов в российские кредитные организации и (или) в структурные подразделения АО "Почта России".

Должностное лицо отдела бухгалтерского учета и отчетности Управления передает утвержденные списки получателей с приложением платежных поручений в российские кредитные организации, а ведомости на выплату с приложением платежных поручений в структурные подразделения АО "Почта России".

Способ фиксации результата выполнения административной процедуры - регистрация платежных документов в журнале учета.

Иные действия, необходимые для предоставления государственной услуги, в том числе связанные с проверкой действительности усиленной квалифицированной электронной подписи заявителя, использованной при обращении за получением государственной услуги, а также с установлением перечня средств удостоверяющих центров, которые допускаются для использования в целях обеспечения указанной проверки и определяются на основании утверждаемой органом, предоставляющим государственную услугу, по согласованию с Федеральной службой безопасности Российской Федерации модели угроз безопасности информации в информационной

системе, используемой в целях приема обращений за получением государственной услуги и (или) предоставления такой услуги.

При обращении гражданина за предоставлением государственной услуги в электронном виде заявление подписывается простой электронной подписью гражданина, которая проходит проверку посредством единой системы идентификации и аутентификации.

3.2.6. Исправление допущенных опечаток и ошибок в выданных в результате предоставления государственной услуги документах

Исправление допущенных опечаток и ошибок в выданных в результате предоставления государственной услуги документах не осуществляется в связи с тем, что результат предоставления государственной услуги не предполагает выдачу заявителю документов.

3.3. Варианты предоставления государственной услуги, включающие порядок предоставления указанной услуги отдельным категориям заявителей, объединенных общими признаками, в том числе в отношении результата государственной услуги, за получением которого они обратились

Варианты предоставления государственной услуги, включающие порядок предоставления указанной услуги отдельным категориям заявителей, объединенных общими признаками, в том числе в отношении результата государственной услуги, за получением которой они обратились, не предусмотрены.

4. Формы контроля за исполнением административного регламента

4.1. Текущий контроль за:

полнотой, доступностью и качеством предоставления государственной услуги осуществляется начальником отдела Управления, в компетенцию которого входит организация работы по осуществлению назначения и выплаты ежемесячной денежной компенсации на каждого ребенка в возрасте до 18 лет многодетным семьям в соответствии с Законом Ставропольского края от 27 декабря 2012 г. N 123-кз "О мерах социальной поддержки многодетных семей" (далее - начальник отдела), либо лицом, его замещающим, путем проведения выборочных проверок соблюдения и исполнения должностными лицами Управления положений настоящего Административного регламента и опроса мнения заявителей;

соблюдением последовательности административных действий, определенных административными процедурами по предоставлению

государственной услуги, сроками рассмотрения документов осуществляется начальником отдела постоянно путем проведения проверок соблюдения и исполнения должностными лицами Управления, предоставляющими государственную услугу, положений настоящего Административного регламента, иных нормативных правовых актов Российской Федерации и нормативных правовых актов Ставропольского края.

Текущий контроль за соблюдением должностными лицами МФЦ последовательности действий, установленных Административным регламентом, и иными нормативными правовыми актами, устанавливающими требования к предоставлению государственной услуги, осуществляется руководителем клиентской службы МФЦ ежедневно.

По результатам проведения проверок в случае выявления нарушений виновные лица привлекаются к ответственности в соответствии с законодательством Российской Федерации и законодательством Ставропольского края.

4.2. Последующий контроль за исполнением положений настоящего Административного регламента осуществляется посредством проведения проверок соблюдения последовательности административных действий, определенных административными процедурами, соблюдением сроков, проверки полноты, доступности и качества предоставления государственной услуги, выявления и устранения нарушений прав заявителей, рассмотрения принятия решений и подготовки ответов на их обращения, содержащие жалобы на решения, действия (бездействие) должностных лиц Управления.

Периодичность осуществления последующего контроля составляет один раз в три года.

4.3. Для проведения проверки в Управлении формируется комиссия. Результаты деятельности комиссии оформляются в виде справки, в которой отмечаются выявленные недостатки и предложения по их устранению. Справка подписывается председателем комиссии, секретарем комиссии и всеми членами комиссии, участвовавшими в проверке.

4.4. Плановые проверки осуществляются на основании годового плана работы Управления.

Внеплановые проверки осуществляются на основании приказов, распоряжений Управления. При проверке рассматриваются все вопросы, связанные с предоставлением государственной услуги (комплексные проверки) или отдельные вопросы (тематические проверки). Проверки также проводят по конкретному обращению заинтересованного лица.

Внеплановые проверки полноты и качества предоставления государственной услуги проводятся на основании обращения граждан.

4.5. В любое время с момента регистрации документов в Управлении заявитель имеет право знакомиться с документами и материалами, касающимися рассмотрения его вопроса, если это не затрагивает права, свободы и законные интересы других лиц и если в указанных документах и материалах не содержатся сведения, составляющие государственную или иную охраняемую федеральным законом тайну.

4.6. Управление, его

должностные лица, МФЦ, организации, указанные в части 1.1 статьи 16 Федерального закона "Об организации предоставления государственных и муниципальных услуг", и их работники несут ответственность за полноту и качество предоставления государственной услуги, за действия (бездействие) и решения, принимаемые (осуществляемые) в ходе предоставления государственной услуги, за соблюдение и исполнение положений настоящего Административного регламента и правовых актов Российской Федерации и Ставропольского края, устанавливающих требования к предоставлению государственной услуги.

Ответственность Управления, его должностных лиц, МФЦ, организаций, указанных в части 1.1 статьи 16 Федерального закона "Об организации предоставления государственных и муниципальных услуг", и их работников, ответственных за исполнение административных процедур, закрепляется в их должностных регламентах в соответствии с требованиями законодательства Российской Федерации и законодательства Ставропольского края.

В случае выявления нарушения прав обратившихся заявителей, порядка и сроков рассмотрения запросов заявителей, утраты документов заявителей виновные лица несут ответственность в соответствии с законодательством Российской Федерации.

4.7. Юридические лица, индивидуальные предприниматели, граждане, их объединения и организации, которым предоставляется государственная услуга, имеют право на любые предусмотренные законодательством Российской Федерации формы контроля за деятельностью Управления при предоставлении им государственной услуги.

4.8. Юридические лица, индивидуальные предприниматели, граждане, их объединения и организации в случае выявления фактов нарушения порядка предоставления государственной услуги или ненадлежащего исполнения Административного регламента вправе обратиться с жалобой в органы и к должностным лицам, указанным в пункте 5.2 Административного регламента.

Жалоба может быть представлена на личном приеме, направлена почтовым отправлением или в электронной форме с использованием информационных ресурсов в сети "Интернет", единого портала или регионального портала.

5. Досудебный (внесудебный) порядок обжалования решений и действий (бездействия) Управления, предоставляющего государственную услугу, МФЦ, организаций, указанных в части 1.1 статьи 16 Федерального закона "Об организации предоставления государственных и муниципальных услуг", а также их должностных лиц, муниципальных служащих, работников

5.1. Заявитель имеет право на досудебное (внесудебное) обжалование решений и (или) действий (бездействия), принятых (осуществленных) Управлением, его должностными лицами, муниципальными служащими, а также МФЦ, организациями, указанными в части 1.1 статьи 16 Федерального закона "Об организации предоставления государственных и муниципальных услуг", их должностных лиц, работников в ходе предоставления государственной услуги, в порядке, предусмотренном главой 2.1 Федерального закона "Об организации предоставления государственных и муниципальных услуг" (далее - жалоба).

5.2. Жалоба может быть подана заявителем или его представителем:

на имя главы администрации Изобильненского городского округа Ставропольского края - в случае если обжалуются решения и действия (бездействие) руководителя Управления, предоставляющего услугу;

на имя руководителя Управления - в случае если обжалуются решения и действия (бездействие) Управления, его должностных лиц, муниципальных служащих;

на имя руководителя МФЦ - в случае если обжалуются решения и действия (бездействие) работника МФЦ;

учредителю МФЦ - в случае если обжалуются решения и действия (бездействие) МФЦ.

Жалобы на решения и действия (бездействие) работников организаций, предусмотренных частью 1.1 статьи 16 Федерального закона "Об организации предоставления государственных и муниципальных

услуг", подаются руководителям таких организаций.

Жалоба может быть подана заявителем через МФЦ, который обеспечивает ее передачу в Управление.

Жалоба может быть подана в письменной форме на русском языке на бумажном носителе почтовым отправлением, при личном приеме заявителя или его представителя, а также в электронном виде.

Жалоба на решения и (или) действия (бездействие) Управления, предоставляющего государственную услугу, его должностных лиц, муниципальных служащих рассматривается в соответствии с нормативно-правовым актом администрации Изобильненского городского округа Ставропольского края об особенностях подачи и рассмотрения жалоб на решения и действия (бездействие) органов местного самоуправления, предоставляющих государственные услуги, их должностных лиц, (муниципальных служащих).

Жалоба на решения и (или) действия (бездействие) МФЦ, организаций, указанных в части 1.1 статьи 16 Федерального закона "Об организации предоставления государственных и муниципальных услуг", их должностных лиц, работников, принятые (осуществленные) в ходе предоставления государственной услуги, рассматривается в соответствии с постановлением Правительства Российской Федерации от 16 августа 2012 года N 840 "О порядке подачи и рассмотрения жалоб на решения и действия (бездействие) федеральных органов исполнительной власти и их должностных лиц, федеральных государственных служащих, должностных лиц государственных внебюджетных фондов Российской Федерации, государственных корпораций, наделенных в соответствии с федеральными законами полномочиями по предоставлению государственных услуг в установленной сфере деятельности, и их должностных лиц, организаций, предусмотренных частью 1.1 статьи 16 Федерального закона "Об организации предоставления государственных и муниципальных услуг", и их работников, а также многофункциональных центров предоставления государственных и муниципальных услуг и их работников".

5.3. Информирование заявителей о порядке подачи и рассмотрения жалобы осуществляется по телефону, при личном приеме, с использованием электронной почты Управления, на едином портале и региональном портале.

5.4. Информация, указанная в данном разделе, размещается на едином портале, региональном портале, а также размещается и поддерживается в актуальном состоянии в региональном реестре.

Перечень нормативных правовых актов, регулирующих порядок досудебного (внесудебного) обжалования решений и действий (бездействия) Управления, предоставляющего государственную услугу, МФЦ, организаций, указанных в части 1.1 статьи 16 Федерального закона "Об организации предоставления государственных и муниципальных услуг", а

также их должностных лиц, государственных гражданских служащих, работников:

Федеральный закон от 27 июля 2010 года N 210-ФЗ "Об организации предоставления государственных и муниципальных услуг";

постановление Правительства Российской Федерации от 16 августа 2012 г. N 840 "О порядке подачи и рассмотрения жалоб на решения и действия (бездействие) федеральных органов исполнительной власти и их должностных лиц, федеральных государственных служащих, должностных лиц государственных внебюджетных фондов Российской Федерации, государственных корпораций, наделенных в соответствии с федеральными законами полномочиями по предоставлению государственных услуг в установленной сфере деятельности, и их должностных лиц, организаций, предусмотренных частью 1.1 статьи 16 Федерального закона "Об организации предоставления государственных и муниципальных услуг", и их работников, а также многофункциональных центров предоставления государственных и муниципальных услуг и их работников";

постановление Правительства Российской Федерации от 20 ноября 2012 г. N 1198 "О федеральной государственной информационной системе, обеспечивающей процесс досудебного (внесудебного) обжалования решений и действий (бездействия), совершенных при предоставлении государственных и муниципальных услуг";

постановление Правительства Ставропольского края от 22 ноября 2013 г. N 428-п "Об утверждении Положения об особенностях подачи и рассмотрения жалоб на решения и действия (бездействие) органов исполнительной власти Ставропольского края, предоставляющих государственные услуги, и их должностных лиц, государственных гражданских служащих Ставропольского края, многофункциональных центров предоставления государственных и муниципальных услуг в Ставропольском крае и их работников".

5.5. Информация, указанная в настоящем разделе, подлежит обязательному размещению на едином портале и региональном портале, а также размещается и поддерживается в актуальном состоянии в региональном реестре.

Приложение 1
к административному регламенту
предоставления Управлением труда и
социальной защиты населения
администрации Изобильненского
городского округа Ставропольского края
государственной услуги "Осуществление
назначения и выплаты ежемесячной
денежной компенсации на каждого

ребенка в возрасте до 18 лет многодетным семьям в соответствии с Законом Ставропольского края от 27 декабря 2012 г. N 123-кз "О мерах социальной поддержки многодетных семей"

**БЛОК-СХЕМА
НАЗНАЧЕНИЯ И ВЫПЛАТЫ ЕЖЕМЕСЯЧНОЙ ДЕНЕЖНОЙ КОМПЕНСАЦИИ
НА КАЖДОГО РЕБЕНКА В ВОЗРАСТЕ ДО 18 ЛЕТ МНОГОДЕТНЫМ СЕМЬЯМ**

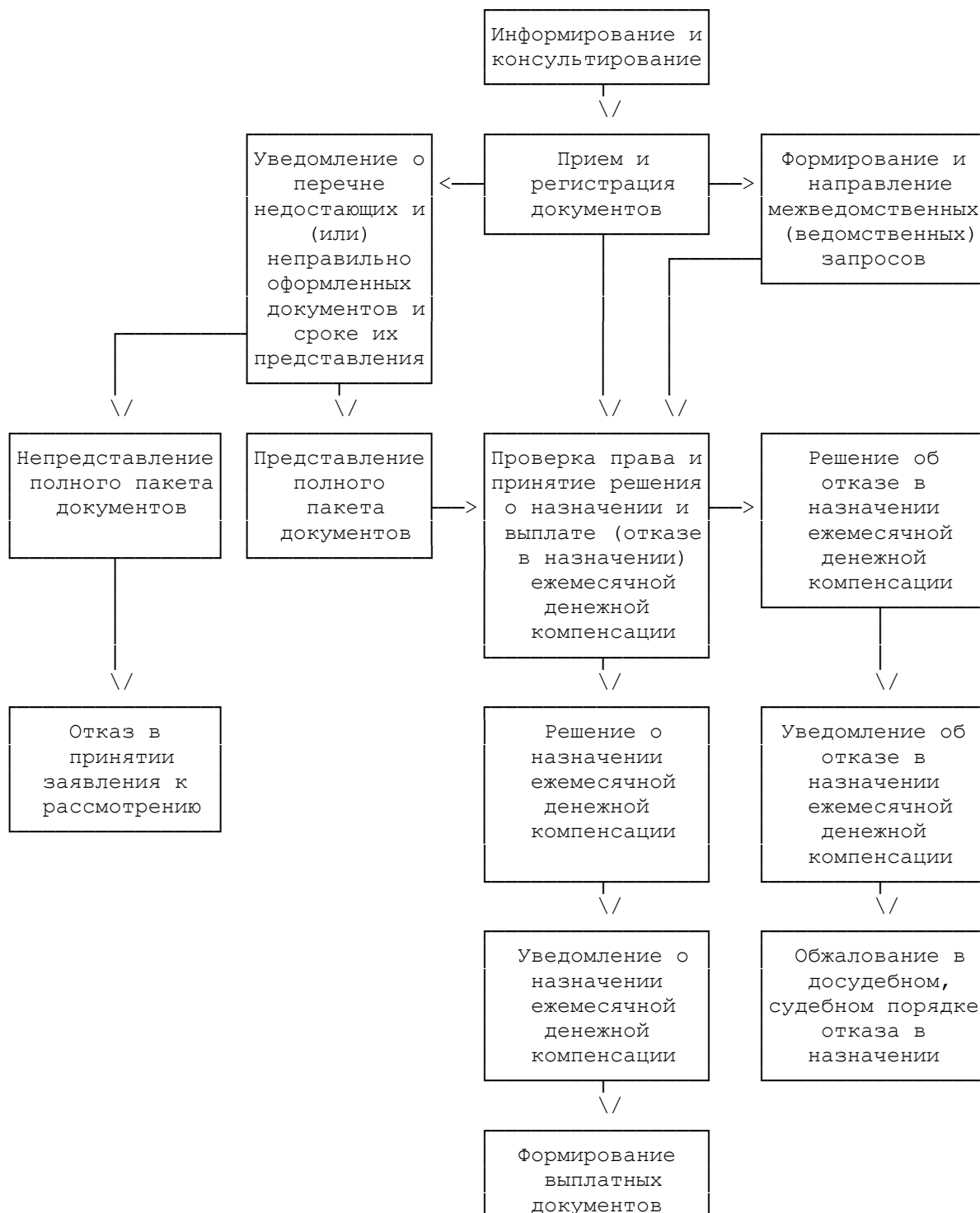

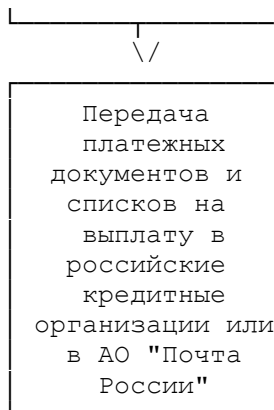

Приложение 2

к административному регламенту предоставления Управлением труда и социальной защиты населения администрации Изобильненского городского округа Ставропольского края государственной услуги "Осуществление назначения и выплаты ежемесячной денежной компенсации на каждого ребенка в возрасте до 18 лет многодетным семьям в соответствии с Законом Ставропольского края от 27 декабря 2012 г. N 123-кз "О мерах социальной поддержки многодетных семей"

(наименование органа соцзащиты)

Заявление о назначении ежемесячной денежной
компенсации многодетным семьям

Гр. _____
(фамилия, имя, отчество (при наличии))

Адрес _____

Тел. номер _____

Паспорт (иной документ, удостоверяющий личность) :

Серия		Дата выдачи	
Номер		Дата рождения	
Кем выдан			

Прошу назначить мне ежемесячную денежную компенсацию многодетным семьям на _____ (указать количество) детей.

Для назначения ежемесячной денежной компенсации многодетным семьям представляю следующие документы:

N п/п	Наименование документов	Кол-во экземпляров
1.	Паспорт или иной документ, удостоверяющий личность	
2.	Документ, подтверждающий факт рождения и регистрации ребенка (детей), выданный компетентным органом иностранного государства	
	Дополнительно предоставляю:	
3.		

Прошу выплатить ежемесячную денежную компенсацию многодетной семье через:

кредитную организацию _____
(наименование организации)

на счет N _____, через почтовое отделение по адресу регистрации/проживания (нужное подчеркнуть) _____

Дата подачи заявления: __.__.20__ Подпись заявителя _____

Заявление и документы гр. _____ приняты
(фамилия, инициалы)

_____ и зарегистрированы N _____
(дата) (фамилия, инициалы и подпись

специалиста, принявшего документы)

_____ (линия отреза)

РАСПИСКА-УВЕДОМЛЕНИЕ

Заявление и документы гр. _____ приняты
(фамилия, инициалы)

_____ и зарегистрированы N _____
(дата) (фамилия, инициалы и подпись

специалиста, принявшего документы)

оборот Приложения 2

Сообщаю, что компенсацию по иному основанию семья не получает.

При наступлении обстоятельств, влекущих изменение размера ежемесячной денежной компенсации многодетным семьям либо прекращение ее выплаты, обязуюсь в срок не позднее месяца со дня наступления таких обстоятельств сообщать об этом в орган соцзащиты. В случае обнаружения переплаты, произведенной мне по моей вине, обязуюсь возместить ее в полном объеме.

_____ дата

_____ (подпись заявителя)

Приложение 3
к административному регламенту
предоставления Управлением труда и
социальной защиты населения
администрации Изобильненского
городского округа Ставропольского края

государственной услуги "Осуществление назначения и выплаты ежемесячной денежной компенсации на каждого ребенка в возрасте до 18 лет многодетным семьям в соответствии с Законом Ставропольского края от 27 декабря 2012 г. N 123-кз "О мерах социальной поддержки многодетных семей"

Журнал регистрации заявлений о назначении ежемесячной денежной компенсации многодетным семьям

N п/п	Дата приема заявления	фамилия, имя, отчество (при наличии)	Адрес регистрации (проживания)	Дата принятия решения о назначении и выплате (отказе в назначении)	N личного дела

Приложение 4

к административному регламенту предоставления Управлением труда и социальной защиты населения администрации Изобильненского городского округа Ставропольского края государственной услуги "Осуществление назначения и выплаты ежемесячной денежной компенсации на каждого ребенка в возрасте до 18 лет многодетным семьям в соответствии с Законом Ставропольского края от 27 декабря 2012 г. N 123-кз "О мерах социальной поддержки многодетных семей"

Адресат

УВЕДОМЛЕНИЕ

о перечне недостающих и (или) неправильно оформленных документов и сроке их предоставления

Уважаемый(ая) _____!
(фамилия, имя, отчество (при наличии))

Уведомляем Вас, что в соответствии с абзацем 1 пункта 6 Порядка назначения и выплаты многодетным семьям ежемесячной денежной компенсации взамен набора социальных услуг, предоставляемых в натуральном выражении, на каждого ребенка в возрасте до восемнадцати лет, утвержденного приказом министерства социальной защиты населения Ставропольского края от 26.08.2013 N 262 (далее – Порядок) Вам необходимо предоставить:

1. _____
2. _____

3.

К сведению сообщаем, что в случае непредставления вышеуказанных документов в срок до ____ . ____ . 20__ г. в соответствии с абзацем 2 пункта 6 Порядка Ваше заявление будет оставлено без рассмотрения. При этом Вы имеете право повторно обратиться за назначением ежемесячной денежной компенсации многодетным семьям с соблюдением требований, установленных указанным [Порядком](#).

Руководитель

подпись

расшифровка подписи

Исполнитель:

Фамилия И.О., тел. _____

Приложение 5

к административному регламенту предоставления Управлением труда и социальной защиты населения администрации Изобильненского городского округа Ставропольского края государственной услуги "Осуществление назначения и выплаты ежемесячной денежной компенсации на каждого ребенка в возрасте до 18 лет многодетным семьям в соответствии с Законом Ставропольского края от 27 декабря 2012 г. N 123-кз "О мерах социальной поддержки многодетных семей"

_____ (наименование органа соцзащиты)

РЕШЕНИЕ

N _____ от _____

о назначении и выплате ежемесячной денежной компенсации многодетным семьям

[Закон](#) Ставропольского края от 27.12.2012 N 123-кз "О МЕРАХ СОЦИАЛЬНОЙ ПОДДЕРЖКИ МНОГОДЕТНЫХ СЕМЕЙ"

Заявка на ежемесячную денежную компенсацию многодетным семьям

N _____ от _____

(дата обращения) _____

НАЗНАЧИТЬ _____

(Фамилия, имя, отчество (при наличии))

Адрес места жительства (пребывания) _____

Списки (сбербанк, банк), лицевой счет _____

фамилия, имя, отчество (при наличии), дата рождения ребенка	Вид пособия	Начало выплаты	Окончание выплаты	Сумма за месяц

Расчет произвел	подпись	расшифровка подписи
Расчет проверил	подпись	расшифровка подписи
Руководитель	подпись	расшифровка подписи
Печать		

Приложение 6

к административному регламенту предоставления Управлением труда и социальной защиты населения администрации Изобильненского городского округа Ставропольского края государственной услуги "Осуществление назначения и выплаты ежемесячной денежной компенсации на каждого ребенка в возрасте до 18 лет многодетным семьям в соответствии с Законом Ставропольского края от 27 декабря 2012 г. N 123-кз "О мерах социальной поддержки многодетных семей"

(наименование органа соцзащиты)

РЕШЕНИЕ N _____ от _____
 об отказе в назначении ежемесячной денежной
 компенсации многодетным семьям
 Закон Ставропольского края от 27.12.2012 N 123-кз
 "О МЕРАХ СОЦИАЛЬНОЙ ПОДДЕРЖКИ МНОГОДЕТНЫХ СЕМЕЙ"

Заявка на ежемесячную денежную компенсацию многодетным семьям
 N _____ от _____
 (дата обращения _____)

ОТКАЗАТЬ

Фамилия, имя, отчество (при наличии) _____

Адрес места жительства (пребывания) _____

Причина: _____

Расчет произвел	подпись	расшифровка подписи
Расчет проверил	подпись	расшифровка подписи
Руководитель	подпись	расшифровка подписи
Печать		

Приложение 7

к административному регламенту предоставления Управлением труда и социальной защиты населения администрации Изобильненского городского округа Ставропольского края государственной услуги "Осуществление назначения и выплаты ежемесячной денежной компенсации на каждого ребенка в возрасте до 18 лет многодетным семьям в соответствии с Законом Ставропольского края от 27 декабря 2012 г. N 123-кз "О мерах социальной поддержки многодетных семей"

Адресат

УВЕДОМЛЕНИЕ

N _____ от _____
о назначении и выплате ежемесячной денежной компенсации
многодетным семьям

Уважаемая (ый) _____!
(фамилия, имя, отчество (при наличии))

Сообщаем, что Вам назначена ежемесячная денежная компенсация многодетным семьям на детей:

_____ (фамилия, имя, отчество (при наличии) ребенка) _____ (дата рождения ребенка)

в размере с _____ по _____
в размере с _____ по _____

Напоминаем, что Вы должны известить о наступлении обстоятельств, влекущих прекращение (уменьшение размера) выплаты ежемесячной денежной компенсации многодетным семьям не позднее, чем в месячный срок со дня наступления таких обстоятельств.

Руководитель

подпись

расшифровка подписи

Специалист, фамилия, имя, отчество (при наличии)
Телефон

Приложение 8

к административному регламенту предоставления Управлением труда и социальной защиты населения администрации Изобильненского городского округа Ставропольского края

государственной услуги "Осуществление назначения и выплаты ежемесячной денежной компенсации на каждого ребенка в возрасте до 18 лет многодетным семьям в соответствии с Законом Ставропольского края от 27 декабря 2012 г. N 123-кз "О мерах социальной поддержки многодетных семей"

Адресат

УВЕДОМЛЕНИЕ

N _____ от _____
об отказе в назначении ежемесячной денежной
компенсации многодетным семьям

Уважаемая (ый) _____!
(фамилия, имя, отчество (при наличии))

Уведомляем Вас об отказе в назначении ежемесячной денежной компенсации многодетным семьям.

Причина отказа:

_____!
(указывается причина отказа со ссылкой на действующее
законодательство (подпункт, пункт, статья, название и номер

_____!
нормативного правового акта)

Отказ в назначении ежемесячной денежной компенсации многодетным семьям
Вы можете обжаловать в администрацию муниципального (городского) округа и
(или) в судебном порядке.

Руководитель

подпись

расшифровка подписи

Специалист, фамилия, имя, отчество
Телефон

Проект
УТВЕРЖДЕН

постановлением администрации
Изобильненского городского округа
Ставропольского края
от 2023 г. №

АДМИНИСТРАТИВНЫЙ РЕГЛАМЕНТ

предоставления управлением труда и социальной защиты населения администрации Изобильненского городского округа Ставропольского края государственной услуги "Осуществление назначения и выплаты ежегодной денежной компенсации многодетным семьям на каждого из детей не старше 18 лет, обучающихся в общеобразовательных организациях, на приобретение комплекта школьной одежды, спортивной одежды и обуви и школьных письменных принадлежностей в соответствии с Законом Ставропольского края от 27 декабря 2012 г. N 123-кз "О мерах социальной поддержки многодетных семей"

1. Общие положения

1.1. Предмет регулирования административного регламента

Административный регламент предоставления Управлением труда и социальной защиты населения администрации Изобильненского городского округа Ставропольского края государственной услуги "Осуществление назначения и выплаты ежегодной денежной компенсации многодетным семьям на каждого из детей не старше 18 лет, обучающихся в общеобразовательных организациях, на приобретение комплекта школьной одежды, спортивной одежды и обуви и школьных письменных принадлежностей в соответствии с Законом Ставропольского края от 27 декабря 2012 г. N 123-кз "О мерах социальной поддержки многодетных семей" (далее соответственно - Административный регламент, Управление, государственная услуга, ежегодная денежная компенсация многодетным семьям) устанавливает стандарт и порядок предоставления государственной услуги гражданам, указанным в пункте 1.2 Административного регламента.

1.2. Круг заявителей

Заявителем является один из родителей, опекунов (попечителей), приемных родителей.

Предоставление государственной услуги отдельным категориям заявителей, объединенных общими признаками, законодательством Российской Федерации и Ставропольского края не предусмотрено.

1.3. Требования к порядку информирования о предоставлении государственной услуги

1.3.1. Информация о месте нахождения и графике работы Управления и многофункциональных центров предоставления государственных и муниципальных услуг в Ставропольском крае (далее - МФЦ), их справочных телефонах, адресах официальных сайтов, электронной почты:

1.3.1.1. Местонахождение Управления: 356140, Ставропольский край, г.Изобильный, ул. Семькина, д. 30

График работы Управления:

понедельник – пятница 8.00 – 17.00

перерыв – с 12.00 до 13.00

График приема граждан:

понедельник-пятница 8.00 – 17.00,

Справочные телефоны Управления тел.: (86545)2-27-34, тел.: (86545) 2-48-43, тел.: (86545)2-20-84, факс: (86545)2-27-34.

Адрес официального сайта Управления: <https://izobutszn.ru>.

Информация о работе Управления размещена на официальном сайте Администрации Изобильненского городского округа Ставропольского края (далее - Администрация): www.izobadmin.ru и на официальном сайте Управления: <https://izobutszn.ru>

Адрес электронной почты Управления: utszn@izobadmin.ru

1.3.1.2. Информация о местах нахождения, графиках работы и телефонах МФЦ размещена в информационно-телекоммуникационной сети "Интернет" (далее - сеть "Интернет") на официальных сайтах министерства экономического развития Ставропольского края (www.stavinvest.ru), министерства труда и социальной защиты населения Ставропольского края (<http://minsoc26.ru>) и на официальном портале сети многофункциональных центров Ставропольского края (www.umfc26.ru).

1.3.1.3. Справочная информация размещается и поддерживается в актуальном состоянии в сети "Интернет", в федеральной государственной информационной системе "Единый портал государственных и муниципальных услуг (функций)", в государственной информационной системе Ставропольского края "Портал государственных и муниципальных услуг (функций), предоставляемых (исполняемых) органами исполнительной власти Ставропольского края и органами местного самоуправления муниципальных образований Ставропольского края" и в государственной информационной системе Ставропольского края "Региональный реестр государственных услуг (функций)" (далее - региональный реестр).

1.3.2. Порядок получения информации заявителем по вопросам предоставления государственной услуги, услуг, необходимых и обязательных для предоставления государственной услуги, сведений о ходе их предоставления, в том числе с использованием федеральной государственной информационной системы "Единый портал государственных и муниципальных услуг (функций)"

Получение информации заявителем по вопросам предоставления государственной услуги, а также сведений о ходе предоставления государственной услуги осуществляется посредством:

личного обращения заявителя в Управление, МФЦ;

письменного обращения заявителя путем направления почтовых отправлений по адресу: 356140, Ставропольский край, г. Изобильный, ул. Семькина, д. 30;

обращения по телефонам Управления: 8-(86545)2-27-34, 8-(86545)2-48-43, 8-(86545)2-20-84;

по телефонам МФЦ, размещенным в сети "Интернет" на официальных сайтах министерства экономического развития Ставропольского края (www.stavinvest.ru), министерства труда и социальной защиты населения Ставропольского края (www.minsoc26.ru) и на официальном портале сети многофункциональных центров Ставропольского края (www.umfc26.ru);

обращения в форме электронного документа с:

использованием электронной почты Управления по адресу: utszn@izobadmin.ru

использованием федеральной государственной информационной системы "Единый портал государственных и муниципальных услуг (функций)" (далее - единый портал) (www.gosuslugi.ru) и государственной информационной системы Ставропольского края "Портал государственных и муниципальных услуг (функций), предоставляемых (исполняемых) органами исполнительной власти Ставропольского края и органами местного самоуправления муниципальных образований Ставропольского края" (далее - региональный портал) (www.26.gosuslugi.ru).

1.3.3. Порядок, форма, место размещения и способы получения справочной информации, в том числе на стендах в местах предоставления государственной услуги и услуг, которые являются необходимыми и обязательными для предоставления государственной услуги, и в МФЦ

На информационных стендах Управления в доступных для ознакомления местах и на официальном сайте Управления размещаются и поддерживаются в актуальном состоянии:

информация о порядке предоставления государственной услуги в виде блок-схемы предоставления государственной услуги, представленной в приложении 1 к Административному регламенту;

текст Административного регламента (полная версия текста Административного регламента размещается также в сети "Интернет" на официальном сайте Управления: (<https://izobutszn.ru>)

график работы Управления, почтовый адрес, номера телефонов, адреса официального сайта и электронной почты, по которым заявитель может получить необходимую информацию и документы;

сведения о должностных лицах, ответственных за предоставление государственной услуги.

На едином портале (www.gosuslugi.ru) и региональном портале (www.26gosuslugi.ru) размещаются следующие информационные материалы:

полное наименование, полный почтовый адрес и график работы Управления;

справочные телефоны, по которым можно получить информацию о порядке предоставления государственной услуги;

адрес электронной почты;

порядок получения информации заявителем по вопросам предоставления государственной услуги, сведений о результатах предоставления государственной услуги.

Информация о порядке и сроках предоставления государственной услуги, основанная на сведениях об услугах, содержащихся в федеральной государственной информационной системе "Федеральный реестр государственных и муниципальных услуг (функций)" и государственной информационной системе Ставропольского края "Региональный реестр государственных услуг (функций)", размещенная на едином портале, региональном портале и официальном сайте Управления, предоставляется заявителю бесплатно.

Доступ к информации о сроках и порядке предоставления государственной услуги, размещенной на едином портале, региональном портале и официальном сайте Управления, осуществляется без выполнения заявителем каких-либо требований, в том числе без использования программного обеспечения, установка которого на технические средства заявителя требует заключения лицензионного или иного соглашения с правообладателем программного обеспечения, предусматривающего взимание платы, регистрацию или авторизацию заявителя или предоставление им персональных данных.

2. Стандарт предоставления государственной услуги

2.1. Наименование государственной услуги

Наименование государственной услуги - Осуществление назначения и выплаты ежегодной денежной компенсации многодетным семьям на каждого из детей не старше 18 лет, обучающихся в общеобразовательных организациях, на приобретение комплекта школьной одежды, спортивной одежды и обуви и школьных письменных принадлежностей в соответствии с Законом Ставропольского края от 27 декабря 2012 г. N 123-кз "О мерах социальной поддержки многодетных семей".

2.2. Наименование органа, предоставляющего государственную услугу, а также наименования всех иных организаций, участвующих в предоставлении государственной услуги, обращение в которые необходимо для предоставления государственной услуги

Государственная услуга предоставляется Управлением труда и социальной защиты населения администрации Изобильненского городского округа Ставропольского края по месту жительства (месту пребывания) заявителя.

Органами, участвующими в предоставлении государственной услуги, являются:

Фонд пенсионного и социального страхования Российской Федерации;
государственная служба занятости населения;

Федеральная служба судебных приставов;
 органы социальной защиты населения Ставропольского края, субъектов Российской Федерации;
 органы местного самоуправления муниципальных образований Ставропольского края;
 Министерство внутренних дел Российской Федерации;
 орган записи актов гражданского состояния;
 Федеральная налоговая служба.

Запрещено требовать от заявителя осуществления действий, в том числе согласований, необходимых для получения государственной услуги и связанных с обращением в иные организации, участвующие в предоставлении государственной услуги, за исключением получения услуг, включенных в Перечень услуг, которые являются необходимыми и обязательными для предоставления органами исполнительной власти Ставропольского края государственных услуг, утверждаемый правовым актом Правительства Ставропольского края.

2.3. Описание результата предоставления государственной услуги

Результатом предоставления государственной услуги является:

назначение и выплата ежегодной денежной компенсации многодетным семьям, с направлением заявителю письменного уведомления о назначении ежегодной денежной компенсации многодетным семьям;

отказ в назначении ежегодной денежной компенсации многодетным семьям, с направлением заявителю письменного уведомления об отказе в предоставлении ежегодной денежной компенсации многодетным семьям с указанием причин отказа.

2.4. Срок предоставления государственной услуги, в том числе с учетом необходимости обращения в иные организации, участвующие в предоставлении государственной услуги, срок приостановления предоставления государственной услуги в случае, если возможность приостановления предусмотрена нормативными правовыми актами Российской Федерации, нормативными правовыми актами Ставропольского края, сроки выдачи (направления) документов, являющихся результатом предоставления государственной услуги

Выплата ежегодной денежной компенсации многодетным семьям осуществляется Управлением ежегодно, в период с 01 июля по 26 июля.

Срок приостановления предоставления государственной услуги - не более 15 рабочих дней со дня получения заявителем уведомления о перечне недостающих документов и (или) документов неправильно оформленных.

Срок выдачи (направления) документа, являющегося результатом предоставления государственной услуги, не должен превышать 5 рабочих дней со дня принятия решения о назначении и выплате (отказе в назначении) ежегодной денежной компенсации многодетным семьям.

2.5. Нормативные правовые акты Российской Федерации и нормативные правовые акты Ставропольского края, регулирующие предоставление государственной услуги

Перечень нормативных правовых актов Российской Федерации и нормативных правовых актов Ставропольского края, регулирующих предоставление государственной услуги (с указанием их реквизитов и источников официального опубликования), размещен на официальном сайте Управления, предоставляющего государственную услугу, в сети "Интернет", на едином портале, на региональном портале и в региональном реестре.

2.6. Исчерпывающий перечень документов, необходимых в соответствии с нормативными правовыми актами Российской Федерации и нормативными правовыми актами Ставропольского края для предоставления государственной услуги и услуг, необходимых и обязательных для предоставления государственной услуги, подлежащих представлению заявителем, способы их получения заявителем, в том числе в электронной форме, порядок их представления

2.6.1. Для назначения ежегодной денежной компенсации многодетным семьям заявитель представляет в Управление по месту жительства (месту пребывания) либо в МФЦ заявление о назначении ежегодной денежной компенсации многодетным семьям (далее - заявление) по форме, указанной в приложении 2 к Административному регламенту.

К заявлению прилагаются следующие документы:

- 1) паспорт или иной документ, удостоверяющий личность заявителя;
- 2) документы, подтверждающие сведения о рождении ребенка (детей) в случае регистрации записи акта о рождении ребенка (детей) за пределами Российской Федерации;
- 3) свидетельство о заключении (расторжении) брака, перемене имени, установлении отцовства, в случае регистрации записи акта о заключении (расторжении) брака, перемене имени, установлении отцовства, за пределами Российской Федерации;
- 4) вступившее в законную силу решение суда об установлении факта совместного проживания на территории Ставропольского края заявителя с детьми (при наличии);
- 5) справка общеобразовательной организации об обучении ребенка (детей).

В случае подачи вышеуказанных документов доверенным лицом он представляет паспорт или иной документ, удостоверяющий его личность, а также документ, подтверждающий его полномочия.

Срок принятия документов на выплату ежегодной денежной компенсации многодетным семьям осуществляется ежегодно в период с 01 января по 31 мая текущего года.

В случае если один из родителей, опекунов (попечителей), приемных родителей является в Управлении, в которое подано заявление, получателем

ежемесячной денежной компенсации многодетной семье взамен набора социальных услуг, предоставляемых в натуральном выражении, на каждого ребенка в возрасте до 18 лет, то для назначения ежегодной денежной компенсации многодетным семьям он представляет в Управление или МФЦ в срок, предусмотренный абзацем девятым подпункта 2.6.1 Административного регламента, заявление и справку общеобразовательной организации об обучении ребенка (детей).

2.6.2. Способ получения документов, подаваемых заявителем, в том числе в электронной форме

Форма заявления может быть получена заявителем:

непосредственно в Управлении по адресу: 356140, Ставропольский край, г. Изобильный, ул. Семыкина, д. 30;

в МФЦ;

в сети "Интернет" на официальном сайте Управления (<https://izobutszn.ru>), на едином портале (www.gosuslugi.ru) и региональном портале (www.26gosuslugi.ru);

в информационно-правовых системах "КонсультантПлюс" и "Гарант".

Заявитель имеет право представить документы:

лично в Управление по адресу: 356140, Ставропольский край, г. Изобильный, ул. Семыкина, д. 30;

лично в МФЦ;

путем направления почтовых отправлений (заказным почтовым отправлением) в Управление по адресу: 356140, Ставропольский край, г. Изобильный, ул. Семыкина, д. 30;

путем направления документов на единый портал по адресу: www.gosuslugi.ru и региональный портал по адресу: www.26gosuslugi.ru.

Заявление и документы, направленные в электронной форме, подписываются электронной подписью в соответствии с требованиями Федерального закона "Об электронной подписи" и требованиями Федерального закона "Об организации предоставления государственных и муниципальных услуг".

Формирование заявления осуществляется посредством заполнения электронной формы заявления на едином портале или региональном портале без необходимости дополнительной подачи заявления в какой-либо иной форме.

На едином портале или региональном портале размещаются образцы заполнения электронной формы заявления.

Если на едином портале заявителю не обеспечивается возможность заполнения электронной формы заявления, то для формирования заявления на едином портале в порядке, определяемом Министерством цифрового развития, связи и массовых коммуникаций Российской Федерации, обеспечивается автоматический переход к заполнению электронной формы указанного заявления на региональном портале.

Форматно-логическая проверка сформированного заявления осуществляется после заполнения заявителем каждого из полей электронной формы заявления. При выявлении некорректно заполненного поля электронной формы заявления заявитель уведомляется о характере выявленной ошибки и порядке ее устранения посредством информационного сообщения непосредственно в электронной форме заявления.

При формировании заявления обеспечивается:

а) возможность копирования и сохранения заявления и иных документов, необходимых для предоставления государственной услуги;

б) возможность заполнения несколькими заявителями одной электронной формы заявления при обращении за государственной услугой, предполагающей направление совместного заявления несколькими заявителями;

в) возможность печати на бумажном носителе копии электронной формы заявления;

г) сохранение ранее введенных в электронную форму заявления значений в любой момент по желанию пользователя, в том числе при возникновении ошибок ввода и возврате для повторного ввода значений в электронную форму заявления;

д) заполнение полей электронной формы заявления до начала ввода сведений заявителем с использованием сведений, размещенных в федеральной государственной информационной системе "Единая система идентификации и аутентификации в инфраструктуре, обеспечивающей информационно-технологическое взаимодействие информационных систем, используемых для предоставления государственных и муниципальных услуг в электронной форме" (далее - единая система идентификации и аутентификации), и сведений, опубликованных на едином портале или региональном портале, в части, касающейся сведений, отсутствующих в единой системе идентификации и аутентификации;

е) возможность вернуться на любой из этапов заполнения электронной формы заявления без потери ранее введенной информации;

ж) возможность доступа заявителя на едином портале или региональном портале к ранее поданным им заявлениям в течение не менее одного года, а также частично сформированных заявлений - в течение не менее 3 месяцев.

Сформированное, подписанное заявление и документы, необходимые для предоставления государственной услуги, направляются в Управление посредством единого портала или регионального портала.

Управление обеспечивает прием документов, необходимых для предоставления государственной услуги, и регистрацию заявления без необходимости повторного представления заявителем таких документов на бумажном носителе, если иное не установлено федеральными законами и принимаемыми в соответствии с ними актами Правительства Российской Федерации, законами субъектов Российской Федерации и принимаемыми в

соответствии с ними актами высших исполнительных органов государственной власти субъектов Российской Федерации.

Предоставление государственной услуги начинается с момента приема и регистрации Управлением заявления и документов, поступивших в электронной форме, необходимых для предоставления государственной услуги.

Уведомление о приеме и регистрации заявления и иных документов, необходимых для предоставления государственной услуги, содержащее сведения о факте приема заявления и документов, необходимых для предоставления государственной услуги, и начале процедуры предоставления государственной услуги, а также сведения о дате и времени окончания предоставления государственной услуги либо мотивированный отказ в приеме заявления и иных документов, необходимых для предоставления государственной услуги, поступивших в Управление в электронной форме, направляется заявителю не позднее рабочего дня, следующего за днем подачи указанного заявления, в форме электронного документа по адресу электронной почты, указанному в заявлении, или в письменной форме по почтовому адресу, указанному в заявлении.

В случае направления заявления и документов для получения государственной услуги посредством почтовой связи (заказным почтовым отправлением) документы должны быть удостоверены в установленном порядке, за исключением документов, представляемых в подлинниках.

В случае подачи заявления в форме электронного документа посредством единого портала, регионального портала уведомление о принятом решении в форме электронного документа в течение одного рабочего дня после принятия решения направляется заявителю посредством единого портала и регионального портала.

2.7. Исчерпывающий перечень документов, необходимых в соответствии с нормативными правовыми актами Российской Федерации и нормативными правовыми актами Ставропольского края для предоставления государственной услуги, которые находятся в распоряжении иных организаций, участвующих в предоставлении государственной услуги, и которые заявитель вправе представить, а также способы их получения заявителем, в том числе в электронной форме, порядок их представления (бланки, формы обращений, заявлений и иных документов, подаваемых заявителем в связи с предоставлением государственной услуги, приводятся в качестве приложений к Административному регламенту, за исключением случаев, когда формы указанных документов установлены нормативными правовыми актами Президента Российской Федерации или Правительства Российской Федерации, нормативными правовыми актами Ставропольского края, а также случаев, когда законодательством Российской Федерации, законодательством Ставропольского края прямо предусмотрена свободная форма подачи этих документов). Непредставление заявителем указанных

документов не является основанием для отказа заявителю в предоставлении государственной услуги.

Должностное лицо Управления, ответственное за истребование документов в порядке межведомственного (ведомственного) информационного взаимодействия, запрашивает в течение 2 рабочих дней со дня поступления заявления и документов в полном объеме и правильно оформленных, в том числе в электронной форме, следующие документы (сведения), которые находятся в распоряжении иных органов (организаций), участвующих в предоставлении государственной услуги:

1) документы (сведения) из Единого государственного реестра записи актов гражданского состояния о рождении ребенка (на каждого из детей), о заключении (расторжении) брака заявителя, перемене имени, об установлении отцовства (при отсутствии указанных сведений в Едином государственном реестре записи актов гражданского состояния либо расхождении сведений, полученных из Единого государственного реестра записи актов гражданского состояния, со сведениями, указанными в заявлении, заявитель (его законный представитель или доверенное лицо) самостоятельно представляет документы);

2) документы (сведения) из базового государственного информационного ресурса регистрационного учета граждан Российской Федерации по месту пребывания и по месту жительства в пределах Российской Федерации, подтверждающие:

принадлежность к гражданству Российской Федерации ребенка (детей);

наличие либо отсутствие регистрации по месту жительства (пребывания) на территории Ставропольского края у заявителя и (или) ребенка (детей) (при отсутствии указанных сведений, содержащихся в базовом государственном информационном ресурсе регистрационного учета граждан Российской Федерации по месту пребывания и по месту жительства в пределах Российской Федерации, заявитель (его законный представитель или доверенное лицо) самостоятельно представляет документы).

Если заявитель и ребенок (дети) проживают фактически вместе, но имеют разную регистрацию по месту жительства (пребывания) в Ставропольском крае, факт их совместного проживания подтверждается актом об установлении факта совместного проживания, составляемым по месту жительства (пребывания) заявителя уполномоченным органом, в который он обратился;

3) документы (сведения) из уполномоченного органа по месту жительства (пребывания) другого родителя, опекуна (попечителя) либо приемного родителя о неполучении ежегодной денежной компенсации многодетным семьям (в случае раздельного проживания родителей, опекунов (попечителей) либо приемных родителей на территории Ставропольского края);

4) документы (сведения) из уполномоченного органа по прежнему месту жительства (пребывания) заявителя о невыплате ежегодной денежной компенсации многодетным семьям (при перемене места жительства (пребывания) заявителя на территории Ставропольского края);

5) документы (сведения) из уполномоченного органа по месту жительства (пребывания) (по прежнему месту жительства (пребывания) заявителя о неполучении аналогичной меры социальной поддержки многодетных семей, установленной в соответствующем субъекте Российской Федерации;

б) документы (сведения), подтверждающие факт установления над детьми опеки (попечительства) либо передачу их на воспитание в приемную семью (для семей опекунов (попечителей), приемных семей).

Заявитель (доверенное лицо) вправе представить документы, подтверждающие сведения, предусмотренные настоящим пунктом, по собственной инициативе самостоятельно.

Запрещается требовать от заявителя:

представления документов и информации или осуществления действий, предоставление или осуществление которых не предусмотрено нормативными правовыми актами Российской Федерации и нормативными правовыми актами Ставропольского края, регулирующими отношения, возникающие в связи с предоставлением государственной услуги;

представления документов и информации, которые находятся в распоряжении органов исполнительной власти края, предоставляющих государственные услуги, иных организаций, участвующих в предоставлении государственной услуги, в соответствии с нормативными правовыми актами Российской Федерации, нормативными правовыми актами Ставропольского края, муниципальными правовыми актами, за исключением документов, указанных в части 6 статьи 7 Федерального закона "Об организации предоставления государственных и муниципальных услуг";

представления документов и информации, отсутствие и (или) недостоверность которых не указывались при первоначальном отказе в приеме документов, необходимых для предоставления государственной услуги, либо в предоставлении государственной услуги, за исключением следующих случаев:

а) изменение требований нормативных правовых актов, касающихся предоставления государственной услуги, после первоначальной подачи заявления о предоставлении государственной услуги;

б) наличие ошибок в заявлении о предоставлении государственной услуги и документах, поданных заявителем после первоначального отказа в приеме документов, необходимых для предоставления государственной услуги, либо в предоставлении государственной услуги и не включенных в представленный ранее комплект документов;

в) истечение срока действия документов или изменение информации после первоначального отказа в приеме документов, необходимых для предоставления государственной услуги, либо в предоставлении государственной услуги;

г) выявление документально подтвержденного факта (признаков) ошибочного или противоправного действия (бездействия) должностного лица Управления, работника МФЦ, работника организации, предусмотренной частью 1.1 статьи 16 Федерального закона "Об организации предоставления государственных и муниципальных услуг", при первоначальном отказе в приеме документов, необходимых для предоставления государственной услуги, либо в предоставлении государственной услуги, о чем в письменном виде за подписью руководителя Управления, руководителя МФЦ при первоначальном отказе в приеме документов, необходимых для предоставления государственной услуги, либо руководителя организации, предусмотренной частью 1.1 статьи 16 Федерального закона "Об организации предоставления государственных и муниципальных услуг", уведомляется заявитель, а также приносятся извинения за доставленные неудобства.

2.8. Исчерпывающий перечень оснований для отказа в приеме документов, необходимых для предоставления государственной услуги

2.8.1. Основания для отказа в приеме документов, необходимых для предоставления государственной услуги:

отсутствие документа, подтверждающего личность и полномочия заявителя;

документы напечатаны (написаны) нечетко и неразборчиво, имеют подчистки, приписки, наличие зачеркнутых слов, нерасшифрованные сокращения, исправления, за исключением исправлений, скрепленных печатью и заверенных подписью уполномоченного лица;

документы исполнены цветными чернилами (пастой), кроме синих или черных, либо карандашом;

документы не содержат все установленные реквизиты: наименование и адрес организации, выдавшей документ, подпись уполномоченного лица, печать организации, выдавшей документ, дату выдачи документа, номер и серию (если есть) документа, срок действия документа;

документы имеют серьезные повреждения, наличие которых не позволяет однозначно истолковать их содержание;

в документах фамилия, имя, отчество (при наличии) гражданина указаны не полностью (фамилия, инициалы);

копии документов не заверены в установленном порядке (при направлении документов посредством почтовой связи);

предоставления на бумажном носителе документов и информации, электронные образы которых ранее были заверены в соответствии с пунктом 7.2 части 1 статьи 16 Федерального закона "Об организации предоставления

государственных и муниципальных услуг", за исключением случаев, если нанесение отметок на такие документы либо их изъятие является необходимым условием предоставления государственной или муниципальной услуги, и иных случаев, установленных федеральными законами.

2.8.2. Дополнительные основания для отказа в приеме документов, необходимых для предоставления государственной услуги, при направлении заявления в электронной форме:

наличие противоречивых сведений в представленных документах и электронной форме заявления;

электронные копии (электронные образы) документов, необходимых для предоставления государственной услуги, не поддаются прочтению и (или) не соответствуют требованиям к форматам их представления;

заявление и иные документы в электронной форме подписаны с использованием простой электронной подписи или усиленной квалифицированной электронной подписи, не принадлежащей заявителю;

документы не подписаны простой электронной подписью или выявлено несоблюдение условий признания действительности усиленной квалифицированной электронной подписи, указанных в пункте 2.17 Административного регламента.

2.9. Исчерпывающий перечень оснований для приостановления предоставления государственной услуги или отказа в предоставлении государственной услуги

2.9.1. Основанием для отказа в предоставлении государственной услуги являются:

семья не относится к категории многодетной;

отсутствие гражданства Российской Федерации у ребенка (детей);

проживание родителя, опекуна (попечителя), приемного родителя, обратившегося за ежегодной денежной компенсацией многодетным семьям на территории другого субъекта Российской Федерации;

отсутствие факта совместного проживания родителя, опекуна (попечителя), приемного родителя, обратившегося за ежегодной денежной компенсацией многодетным семьям, с ребенком (детьми);

получение ежегодной денежной компенсации многодетным семьям другим родителем, опекуном (попечителем) либо приемным родителем;

отсутствие у опекуна (попечителя) либо приемных родителей документов, подтверждающих статус опекуна (попечителя), приемной семьи;

выявление недостоверных сведений, указанных в заявлении и (или) представленных документах;

непредставление заявителем документов, указанных в подпункте 2.6.1, в случае направления заявления с использованием единого портала, регионального портала государственных и муниципальных услуг в течение 10 рабочих дней со дня подачи заявления.

2.9.2. Основания для приостановления предоставления государственной услуги:

представление заявителем документов не в полном объеме и (или) неправильно оформленных.

2.10. Перечень услуг, необходимых и обязательных для предоставления государственной услуги, в том числе сведения о документе (документах), выдаваемом (выдаваемых) иными организациями, участвующими в предоставлении государственной услуги

К услугам, необходимым и обязательным для предоставления государственной услуги, относится открытие счета в российской кредитной организации (в случае выплаты ежегодной денежной компенсации многодетным семьям через кредитную организацию).

2.11. Порядок, размер и основания для взимания государственной пошлины или иной платы, взимаемой за предоставление государственной услуги

Государственная пошлина или иная плата за предоставление государственной услуги не взимается.

В случае внесения изменений в выданный по результатам предоставления государственной услуги документ, направленных на исправление ошибок, допущенных по вине Управления и (или) должностного лица, МФЦ и (или) работника МФЦ, плата с заявителя не взимается.

2.12. Порядок, размер и основания взимания платы за предоставление услуг, необходимых и обязательных для предоставления государственной услуги, включая информацию о методиках расчета размера такой платы

Открытие счета в кредитной организации осуществляется за счет средств заявителя.

2.13. Максимальное время ожидания в очереди при подаче запроса о предоставлении государственной услуги и услуг, необходимых и обязательных для предоставления государственной услуги, при получении результата предоставления таких услуг

Максимальный срок ожидания в очереди для получения государственной услуги и при получении результата предоставления государственной услуги составляет 15 минут, по предварительной записи - 10 минут.

2.14. Срок и порядок регистрации запроса заявителя о предоставлении государственной услуги и услуг, необходимых и обязательных для предоставления государственной услуги, в том числе в электронной форме

Заявление регистрируется должностным лицом Управления посредством внесения соответствующей записи в журнал регистрации заявлений о назначении ежегодной денежной компенсации многодетным семьям (далее - журнал регистрации заявлений) по форме, указанной в приложении 3 к Административному регламенту, в течение 15 минут. Должностное лицо

МФЦ регистрирует заявление посредством государственной информационной системы Ставропольского края "Региональная автоматизированная информационная система поддержки деятельности многофункциональных центров предоставления государственных и муниципальных услуг в Ставропольском крае" (далее - ГИС МФЦ) в течение 15 минут.

Запрос о предоставлении государственной услуги, направленный в электронной форме, распечатывается на бумажный носитель должностным лицом Управления, ответственным за прием и регистрацию документов, и регистрируется в Журнале регистрации заявлений в сроки, указанные в настоящем пункте.

2.15. Требования к помещениям, в которых предоставляется государственная услуга, к залу ожидания, местам для заполнения запросов о предоставлении государственной услуги, информационным стендам с образцами их заполнения и перечнем документов, необходимых для предоставления каждой государственной услуги, размещению и оформлению визуальной, текстовой и мультимедийной информации о порядке предоставления такой услуги, в том числе к обеспечению доступности для инвалидов указанных объектов в соответствии с законодательством Российской Федерации о социальной защите инвалидов

Центральный вход в здание должен быть оборудован пандусом, удобным для въезда в здание инвалидов кресел-колясок.

Помещения, в которых осуществляется прием заявителей, должны находиться для заявителей в пределах пешеходной доступности от остановок общественного транспорта.

Вход и выход из помещений оборудуются соответствующими указателями.

Вход в помещение, предназначенное для предоставления государственной услуги, помещения, в которых предоставляется государственная услуга, должны соответствовать установленным законодательством Российской Федерации и законодательством Ставропольского края требованиям обеспечения комфортными условиями, в том числе обеспечения возможности реализации прав инвалидов и лиц с ограниченными возможностями на получение по их заявлениям государственной услуги.

Прием заявителей осуществляется в специально выделенных для этих целей помещениях.

Места для ожидания, места для заполнения запросов о предоставлении государственной услуги должны соответствовать комфортным условиям для заявителей.

Площадь мест ожидания зависит от количества заявителей, ежедневно обращающихся в Управление в связи с предоставлением государственной услуги. Количество мест ожидания определяется исходя из фактической

нагрузки и возможностей для их размещения в здании, но не может составлять менее 5 мест.

Помещения для приема заявителей должны быть оборудованы табличками с указанием номера кабинета, фамилии, имени, отчества (при наличии) и должности должностного лица Управления, осуществляющего предоставление государственной услуги, режима работы.

Помещения для приема заявителей должны соответствовать комфортным условиям для заявителей и оптимальным условиям работы должностных лиц Управления с заявителями.

Помещения должны соответствовать санитарно-эпидемиологическим правилам и нормативам, утвержденным постановлением Главного государственного санитарного врача Российской Федерации от 02 декабря 2020 г. N 40 "Об утверждении санитарных правил СП 2.2.3670-20 "Санитарно-эпидемиологические требования к условиям труда", и быть оборудованы противопожарной системой и средствами пожаротушения, системой оповещения о возникновении чрезвычайной ситуации.

Помещения, предназначенные для ознакомления заявителей с информационными материалами, оборудуются информационными стендами.

Оформление визуальной, текстовой и мультимедийной информации о порядке предоставления государственной услуги должно соответствовать оптимальному зрительному и слуховому восприятию этой информации гражданами.

Порядок обеспечения условий доступности для инвалидов объектов социальной, инженерной и транспортной инфраструктур и предоставляемых услуг, а также оказания им при этом необходимой помощи устанавливается нормами Федерального закона "О внесении изменений в отдельные законодательные акты Российской Федерации по вопросам социальной защиты инвалидов в связи с ратификацией Конвенции о правах инвалидов", а также принятыми в соответствии с ним иными нормативными правовыми актами.

Помещения МФЦ должны соответствовать требованиям, установленным постановлением Правительства Российской Федерации от 22 декабря 2012 г. N 1376 "Об утверждении Правил организации деятельности многофункциональных центров предоставления государственных и муниципальных услуг".

2.16. Показатели доступности и качества государственной услуги, в том числе количество взаимодействия заявителя с должностными лицами при предоставлении государственной услуги и их продолжительность, возможность получения информации о ходе предоставления государственной услуги, в том числе с использованием информационно-коммуникационных технологий, возможность либо невозможность получения государственной услуги в многофункциональном центре

предоставления государственных и муниципальных услуг (в том числе в полном объеме), в любом структурном подразделении Управления, предоставляющего государственную услугу, по выбору заявителя (экстерриториальный принцип), посредством запроса о предоставлении нескольких государственных и (или) муниципальных услуг в многофункциональных центрах предоставления государственных и муниципальных услуг, предусмотренного статьей 15.1 Федерального закона "Об организации предоставления государственных и муниципальных услуг" (далее – комплексный запрос)

К показателям доступности и качества государственных услуг относятся:

1) своевременность (Св):

$S_v = \text{установленный регламентом срок} / \text{время, фактически затраченное на предоставление услуги} \times 100\%$.

Показатель 100% и более является положительным и соответствует требованиям регламента;

2) доступность (Дос):

$$D_{oc} = D_{\text{тел}} + D_{\text{врем}} + D_{\text{б/б с}} + D_{\text{эл}} + D_{\text{инф}} + D_{\text{жит}} + D_{\text{мфц}}$$

где:

$D_{\text{тел}}$ - наличие возможности записаться на прием по телефону:

$D_{\text{тел}} = 5\%$ - можно записаться на прием по телефону;

$D_{\text{тел}} = 0\%$ - нельзя записаться на прием по телефону.

$D_{\text{врем}}$ - возможность прийти на прием в нерабочее время:

$D_{\text{врем}} = 10\%$ - прием (выдача) документов осуществляется без перерыва на обед (5%) и в выходной день (5%).

$D_{\text{б/б с}}$ - наличие безбарьерной среды:

$D_{\text{б/б с}} = 20\%$ - от тротуара до места приема можно проехать на коляске;

$D_{\text{б/б с}} = 10\%$ - от тротуара до места приема можно проехать на коляске с посторонней помощью 1 человека;

$D_{\text{б/б с}} = 0\%$ - от тротуара до места приема нельзя проехать на коляске.

$D_{\text{эл}}$ - наличие возможности подать заявление в электронном виде:

$D_{\text{эл}} = 20\%$ - можно подать заявление в электронном виде;

$D_{\text{эл}} = 0\%$ - нельзя подать заявление в электронном виде.

$D_{\text{инф}}$ - доступность информации о предоставлении государственной услуги:

$D_{\text{инф}} = 20\%$ - информация об основаниях, условиях и порядке предоставления государственной услуги размещена в сети "Интернет" (5%) и на информационных стендах (5%), есть доступный для заявителей раздаточный материал (5%), периодически информация о государственной услуге размещается в СМИ (5%);

$D_{инф} = 0\%$ - для получения информации о предоставлении государственной услуги необходимо пользоваться услугами, изучать нормативные документы.

$D_{жит}$ - возможность подать заявление, документы и получить результат государственной услуги по месту жительства:

$D_{жит} = 20\%$ - можно подать заявление, документы и получить результат государственной услуги по месту жительства, например, наличие графика приема специалистами в различных поселениях, микрорайонах или наличие доверенного лица в администрациях поселений, микрорайонах;

$D_{жит} = 0\%$ - нельзя подать заявление, документы и получить результат государственной услуги по месту жительства.

$D_{мфц}$ - возможность подачи документов, необходимых для предоставления государственной услуги, в МФЦ:

$D_{мфц} = 5\%$ при наличии возможности подачи документов, необходимых для предоставления государственной услуги, в МФЦ;

$D_{мфц} = 0\%$ при отсутствии возможности подачи документов, необходимых для предоставления государственной услуги в МФЦ;

3) качество (Кач):

$$\text{Кач} = K_{\text{докум}} + K_{\text{обслуж}} + K_{\text{обмен}} + K_{\text{факт}} + K_{\text{взаим}} + K_{\text{прод}},$$

где:

$K_{\text{докум}}$ = количество принятых документов (с учетом уже имеющихся в органе социальной защиты) / количество предусмотренных регламентом документов $\times 100\%$.

Значение показателя более 100% говорит о том, что у гражданина затребованы лишние документы.

Значение показателя менее 100% говорит о том, что решение не может быть принято, потребуется повторное обращение.

$K_{\text{обслуж}}$ - качество обслуживания при предоставлении государственной услуги:

$K_{\text{обслуж}} = 20\%$, если должностные лица, предоставляющие государственную услугу, корректны, доброжелательны, дают подробные доступные разъяснения;

$K_{\text{обслуж}} = 0\%$, если должностные лица, предоставляющие государственную услугу, некорректны, недоброжелательны, не дают подробные доступные разъяснения;

$K_{\text{обмен}}$ = количество документов, полученных без участия заявителя / количество предусмотренных регламентом документов, имеющихся в ОИВ $\times 100\%$.

Значение показателя 100% говорит о том, что государственная услуга предоставляется в строгом соответствии с Федеральным законом "Об организации предоставления государственных и муниципальных услуг".

$K_{\text{факт}} = (\text{количество заявителей} - \text{количество обоснованных жалоб} - \text{количество выявленных нарушений}) / \text{количество заявителей} \times 100\%$;

$K_{\text{взаим}}$ - количество взаимодействий заявителя с должностными лицами, предоставляющими государственную услугу:

$K_{\text{взаим}} = 50\%$ при отсутствии в ходе предоставления государственной услуги взаимодействия заявителя с должностными лицами, предоставляющими государственную услугу;

$K_{\text{взаим}} = 40\%$ при наличии в ходе предоставления государственной услуги одного взаимодействия заявителя с должностными лицами, предоставляющими государственную услугу;

$K_{\text{взаим}} = 20\%$ при наличии в ходе предоставления государственной услуги более одного взаимодействия заявителя с должностными лицами, предоставляющими государственную услугу;

$K_{\text{прод}}$ - продолжительность взаимодействия заявителя с должностными лицами, предоставляющими государственную услугу:

$K_{\text{прод}} = 30\%$ при взаимодействии заявителя с должностными лицами, предоставляющими государственную услугу, в течение сроков, предусмотренных настоящим Административным регламентом;

$K_{\text{прод}} = \text{минус } 1\%$ за каждые 5 минут взаимодействия заявителя с должностными лицами, предоставляющими государственную услугу, сверх сроков, предусмотренных настоящим Административным регламентом.

Значение показателя 100% говорит о том, что государственная услуга предоставляется в строгом соответствии с законодательством;

4) удовлетворенность (Уд):

$$\text{Уд} = 100\% - K_{\text{обж}} / K_{\text{заяв}} \times 100\%,$$

где:

$K_{\text{обж}}$ - количество обжалований при предоставлении государственной услуги;

$K_{\text{заяв}}$ - количество заявителей.

Значение показателя 100% свидетельствует об удовлетворенности гражданами качеством предоставления государственной услуги.

В процессе предоставления государственной услуги заявитель, его законный представитель или доверенное лицо вправе обращаться в Управление за получением информации о ходе предоставления государственной услуги лично, посредством почтовой связи или с использованием информационно-коммуникационных технологий.

2.17. Иные требования, в том числе учитывающие особенности предоставления государственной услуги по экстерриториальному принципу (в случае, если государственная услуга предоставляется по экстерриториальному принципу) и особенности предоставления государственной услуги в электронной форме

Государственная услуга по экстерриториальному принципу не предоставляется.

2.17.1. При предоставлении государственной услуги в МФЦ должностными лицами МФЦ в соответствии с Административным регламентом осуществляются:

информирование заявителей о порядке предоставления государственной услуги в МФЦ, о ходе выполнения запроса о предоставлении государственной услуги, по иным вопросам, связанным с предоставлением государственной услуги, а также консультирование заявителей о порядке предоставления государственной услуги в МФЦ;

прием запросов заявителей о предоставлении государственной услуги и иных документов, необходимых для предоставления государственной услуги;

иные действия, необходимые для предоставления государственной услуги, в том числе связанные с проверкой действительности усиленной квалифицированной электронной подписи заявителя, использованной при обращении за получением государственной услуги, а также с установлением перечня средств удостоверяющих центров, которые допускаются для использования в целях обеспечения указанной проверки и определяются на основании утверждаемой Управлением по согласованию с Федеральной службой безопасности Российской Федерации модели угроз безопасности информации в информационной системе, используемой в целях приема обращений за получением государственной услуги и (или) предоставления такой услуги.

Должностное лицо МФЦ при однократном обращении заявителя с запросом о предоставлении нескольких государственных и (или) муниципальных услуг организует предоставление заявителю двух и более государственных и (или) муниципальных услуг. В этом случае должностное лицо МФЦ для обеспечения получения заявителем государственных услуг, указанных в комплексном запросе, предоставляемых в том числе органом местного самоуправления, действует в интересах заявителя без доверенности и не позднее одного рабочего дня, следующего за днем получения комплексного запроса, направляет в Управление заявление, подписанное уполномоченным должностным лицом МФЦ и скрепленное печатью МФЦ, а также документы, необходимые для предоставления государственных услуг, предоставляемые заявителем самостоятельно, с приложением заверенной МФЦ копии комплексного запроса. При этом не требуются составление и подписание таких заявлений заявителем.

Комплексный запрос должен содержать указание на государственные и (или) муниципальные услуги, за предоставлением которых обратился заявитель, а также согласие заявителя на осуществление МФЦ от его имени действий, необходимых для их предоставления.

Общий срок выполнения комплексного запроса исчисляется как наибольшая продолжительность государственной услуги в составе комплексного запроса для "параллельных" услуг или как сумма наибольших сроков оказания государственных услуг в составе комплексного запроса для "последовательных" услуг.

При приеме комплексного запроса у заявителя должностные лица МФЦ обязаны проинформировать его обо всех государственных и (или) муниципальных услугах, услугах, которые являются необходимыми и обязательными для предоставления государственных и муниципальных услуг, получение которых необходимо для получения государственных и (или) муниципальных услуг, указанных в комплексном запросе.

2.17.2. Предоставление государственной услуги в электронной форме

При предоставлении государственной услуги заявителю обеспечивается возможность с использованием сети "Интернет" через официальный сайт Управления, единый портал, региональный портал:

получать информацию о порядке предоставления государственной услуги и сведения о ходе предоставления государственной услуги;

представлять заявление и документы, необходимые для предоставления государственной услуги, в порядке, установленном постановлением Правительства Российской Федерации от 07 июля 2011 г. N 553 "О порядке оформления и представления заявлений и иных документов, необходимых для предоставления государственных и (или) муниципальных услуг, в форме электронных документов".

При обращении заявителя посредством единого портала и регионального портала в целях получения информации о порядке предоставления государственной услуги, а также сведений о ходе предоставления государственной услуги используется простая электронная подпись или усиленная квалифицированная электронная подпись. Заявление и документы, представленные в форме электронного документа, должны быть представлены в формате *.rtf, *.doc, *.odt, *.jpg, *.pdf.

При обращении заявителя в форме электронного документа посредством единого портала и регионального портала в целях получения государственной услуги используется простая электронная подпись или усиленная квалифицированная электронная подпись. Для использования усиленной квалифицированной подписи заявителю необходимо получить квалифицированный сертификат ключа проверки электронной подписи в удостоверяющем центре, аккредитованном в порядке, установленном Федеральным законом "Об электронной подписи".

В случае если при обращении в электронной форме за получением государственной услуги идентификация и аутентификация заявителя - физического лица осуществляются с использованием единой системы идентификации и аутентификации, то заявитель имеет право использовать простую электронную подпись при обращении в электронной форме за

получением государственной услуги при условии, что при выдаче ключа простой электронной подписи личность физического лица установлена при личном приеме.

При поступлении заявления и документов в электронной форме Управление с использованием имеющихся средств электронной подписи или средств информационной системы аккредитованного удостоверяющего центра осуществляется проверка используемой усиленной квалифицированной электронной подписи, которой подписаны поступившие заявление и документы, на предмет ее соответствия следующим требованиям:

квалифицированный сертификат создан и выдан аккредитованным удостоверяющим центром, аккредитация которого действительна на день выдачи указанного сертификата;

квалифицированный сертификат действителен на момент подписания электронного документа (при наличии достоверной информации о моменте подписания электронного документа) или на день проверки действительности указанного сертификата, если момент подписания электронного документа не определен;

имеется положительный результат проверки принадлежности владельцу квалифицированного сертификата квалифицированной электронной подписи, с помощью которой подписан электронный документ, и подтверждено отсутствие изменений, внесенных в этот документ после его подписания. При этом проверка осуществляется с использованием средств электронной подписи, получивших подтверждение соответствия требованиям, установленным в соответствии с Федеральным законом "Об электронной подписи", и с использованием квалифицированного сертификата лица, подписавшего электронный документ;

усиленная квалифицированная электронная подпись используется с учетом ограничений, содержащихся в квалифицированном сертификате лица, подписывающего электронный документ (если такие ограничения установлены).

Уведомление о принятии заявления, поступившего в Управление, предоставляющее государственную услугу, посредством почтовой связи или в электронной форме, направляется заявителю не позднее рабочего дня, следующего за днем подачи указанного заявления, в форме электронного документа по адресу электронной почты, указанному в заявлении, или в письменной форме по почтовому адресу, указанному в заявлении.

Возможность получения результата государственной услуги в форме электронного документа или документа на бумажном носителе обеспечивается заявителю в течение срока действия результата предоставления государственной услуги.

2.17.3. При организации записи на прием Управлением или МФЦ заявителю обеспечивается возможность:

а) ознакомления с расписанием работы Управления или МФЦ либо уполномоченного должностного лица Управления или МФЦ, а также с доступными для записи на прием датами и интервалами времени приема;

б) записи в любые свободные для приема дату и время в пределах установленного в Управлении или МФЦ графика приема заявителей.

При осуществлении записи на прием Управление или МФЦ не вправе требовать от заявителя совершения иных действий, кроме прохождения идентификации и аутентификации в соответствии с нормативными правовыми актами Российской Федерации, указания цели приема, а также предоставления сведений, необходимых для расчета длительности временного интервала, который необходимо забронировать для приема.

Запись на прием может осуществляться посредством информационной системы Управления или МФЦ, которая обеспечивает возможность интеграции с единым порталом и региональным порталом.

Запись на прием в МФЦ может осуществляться следующими способами:

а) при личном обращении заявителя в МФЦ, в том числе посредством информационных киосков (инфоматов), установленных в МФЦ;

б) посредством телефонной связи;

в) в информационно-телекоммуникационной сети "Интернет" на официальном портале сети МФЦ Ставропольского края (umfc26.ru);

г) посредством регионального портала.

2.17.4. При предоставлении государственной услуги в электронной форме заявителю направляется:

а) уведомление о записи на прием в Управление, содержащее сведения о дате, времени и месте приема;

б) уведомление о приеме и регистрации заявления и иных документов, необходимых для предоставления государственной услуги, содержащее сведения о факте приема заявления и документов, необходимых для предоставления государственной услуги, и начале процедуры предоставления государственной услуги, а также сведения о дате и времени окончания предоставления государственной услуги либо мотивированный отказ в приеме заявления и иных документов, необходимых для предоставления государственной услуги;

в) уведомление о результатах рассмотрения документов, необходимых для предоставления государственной услуги, содержащее сведения о принятии положительного решения о предоставлении государственной услуги либо мотивированный отказ в предоставлении государственной услуги.

2.18. Случаи и порядок предоставления государственной услуги в упреждающем (проактивном) режиме в соответствии с частью 1 статьи 7.3 Федерального закона "Об организации предоставления государственных и муниципальных услуг"

Предоставление государственной услуги в упреждающем (проактивном) режиме не предусмотрено.

3. Состав, последовательность и сроки выполнения административных процедур (действий), требования к порядку их выполнения, в том числе особенности выполнения административных процедур (действий) в электронной форме, а также особенности выполнения административных процедур (действий) в МФЦ

3.1. Предоставление государственной услуги включает в себя следующие административные процедуры:

информирование и консультирование заявителя по вопросу предоставления государственной услуги;

прием и регистрация заявления и документов для предоставления государственной услуги;

формирование и направление межведомственных запросов;

проверка права и принятие решения о назначении и выплате (отказе в назначении) ежегодной денежной компенсации многодетным семьям;

формирование выплатных документов;

исправление допущенных опечаток и ошибок в выданных в результате предоставления государственной услуги документах.

3.2. Описание административных процедур

3.2.1. Информирование и консультирование заявителя по вопросу предоставления государственной услуги.

Основанием для начала административной процедуры является обращение заявителя лично или посредством телефонной связи в Управление либо в МФЦ.

Содержание административной процедуры, осуществляемой в Управлении, включает в себя:

предоставление информации о нормативных правовых актах, регулирующих порядок предоставления государственной услуги;

разъяснение порядка, условий и срока предоставления государственной услуги;

выдачу формы заявления и списка документов, необходимых для предоставления государственной услуги;

разъяснение порядка заполнения заявления, порядка сбора необходимых документов и требований, предъявляемых к ним;

информирование о ходе предоставления государственной услуги.

Содержание административной процедуры, осуществляемой в МФЦ, включает в себя:

предоставление информации о порядке предоставления государственной услуги в МФЦ, через единый портал, региональный портал, в том числе

посредством оборудованных в МФЦ рабочих мест, предназначенных для обеспечения доступа к сети "Интернет";

предоставление информации о нормативных правовых актах, регулирующих порядок предоставления государственной услуги;

разъяснение порядка, условий и срока предоставления государственной услуги, в том числе посредством комплексного запроса;

выдачу формы заявления и списка документов, необходимых для предоставления государственной услуги;

разъяснение порядка заполнения заявления, порядка сбора необходимых документов и требований, предъявляемых к ним;

информирование о ходе предоставления государственной услуги, в том числе предоставляемой по комплексному запросу.

Административная процедура осуществляется в день обращения заявителя. Общий максимальный срок выполнения административной процедуры 15 минут.

Указанная административная процедура выполняется должностным лицом Управления либо МФЦ, ответственным за консультирование заявителя.

Результатом административной процедуры, в зависимости от способа обращения, является предоставление заявителю информации о порядке предоставления государственной услуги и перечне документов, необходимых для предоставления государственной услуги.

Критерием принятия решения выполнения административной процедуры является обращение заявителя.

Способ фиксации результата выполнения административной процедуры:

регистрация должностным лицом Управления, ответственным за консультирование заявителя, факта обращения заявителя в журнале учета устных обращений по форме, устанавливаемой Управлением;

регистрация должностным лицом МФЦ, ответственным за консультирование заявителя, факта обращения в ГИС МФЦ.

3.2.2. Прием и регистрация заявления и документов для предоставления государственной услуги

Основанием для начала административной процедуры является поступление в Управление либо в МФЦ заявления с комплектом документов, необходимых для предоставления государственной услуги.

Содержание административной процедуры включает в себя прием, регистрацию заявления и документов, оформление и выдачу расписки-уведомления о приеме документов.

В случае представления заявителем документов не в полном объеме и (или) неправильно оформленных Управление в течение 2 рабочих дней со дня их представления направляет заявителю уведомление о перечне недостающих документов и (или) документов, неправильно оформленных, по форме, указанной в приложении 4 к Административному регламенту.

Общий максимальный срок выполнения административной процедуры - 15 минут.

Указанная административная процедура выполняется должностным лицом Управления либо МФЦ, ответственным за прием и регистрацию документов.

Критериями принятия решения являются поступление заявления в Управление или МФЦ, указанных в подпункте 2.6.1 Административного регламента, с комплектом документов.

Результатом административной процедуры является выдача заявителю расписки-уведомления о приеме документов либо отказ в приеме документов.

Должностное лицо Управления, ответственное за прием и регистрацию документов, принимает документы, регистрирует заявление в журнале регистрации заявлений и оформляет расписку-уведомление о приеме заявления и документов.

Должностное лицо МФЦ, ответственное за прием и регистрацию документов, принимает документы, регистрирует заявление в ГИС МФЦ и оформляет расписку о приеме заявления, документов и опись документов, прилагаемых к заявлению, формируемые в ГИС МФЦ. В случае если заявление, представленное в МФЦ, не соответствует установленным требованиям, а также в случае если заявитель самостоятельно не заполнил заявление, должностное лицо МФЦ, ответственное за прием и регистрацию документов, формирует заявление в ГИС МФЦ, распечатывает и отдает для проверки и подписания заявителю.

Должностное лицо Управления либо МФЦ, ответственное за прием и регистрацию документов, в течение одного рабочего дня передает в порядке делопроизводства документы должностному лицу Управления, ответственному за истребование документов в порядке межведомственного (ведомственного) информационного взаимодействия.

Передача должностным лицом МФЦ документов в Управление осуществляется в соответствии с соглашением, заключенным между МФЦ и органом местного самоуправления муниципального образования Ставропольского края.

Способ фиксации результата выполнения административной процедуры МФЦ - регистрация факта приема документов для предоставления государственной услуги в ГИС МФЦ и оформление расписки о приеме документов и описи документов, прилагаемых к заявлению, по форме, предусмотренной ГИС МФЦ, которые передаются лично заявителю в ходе приема документов.

Способ фиксации результата выполнения административной процедуры Управлением - регистрация факта приема документов для предоставления государственной услуги в журнале регистрации заявлений и оформление расписки-уведомления о приеме документов, которая передается лично

заявителю в ходе приема документов или направляется по адресу и способом, указанным им в заявлении, в случае если документы направлены посредством почтовой связи или в электронной форме.

Должностное лицо Управления либо МФЦ, ответственное за прием и регистрацию документов, передает в порядке делопроизводства пакет документов должностному лицу Управления либо МФЦ, ответственному за истребование документов в рамках межведомственного информационного взаимодействия.

3.2.2.1 Особенности выполнения административной процедуры при предоставлении государственной услуги посредством комплексного запроса

Должностное лицо МФЦ при однократном обращении заявителя с запросом о предоставлении нескольких государственных и (или) муниципальных услуг организует предоставление заявителю двух и более государственных и (или) муниципальных услуг. В этом случае должностное лицо МФЦ для обеспечения получения заявителем государственных услуг, указанных в комплексном запросе, предоставляемых в том числе органом местного самоуправления, действует в интересах заявителя без доверенности и не позднее одного рабочего дня, следующего за днем получения комплексного запроса, направляет в Управление заявление, подписанное уполномоченным должностным лицом МФЦ и скрепленное печатью МФЦ, а также документы, необходимые для предоставления государственных услуг, представляемые заявителем самостоятельно, с приложением заверенной МФЦ копии комплексного запроса. При этом не требуются составление и подписание таких заявлений заявителем.

Комплексный запрос должен содержать указание на государственные и (или) муниципальные услуги, за предоставлением которых обратился заявитель, а также согласие заявителя на осуществление МФЦ от его имени действий, необходимых для их предоставления.

Общий срок выполнения комплексного запроса исчисляется как наибольшая продолжительность государственной услуги в составе комплексного запроса для "параллельных" услуг или как сумма наибольших сроков оказания государственных услуг в составе комплексного запроса для "последовательных" услуг.

При приеме комплексного запроса у заявителя должностные лица МФЦ обязаны проинформировать его обо всех государственных и (или) муниципальных услугах, услугах, которые являются необходимыми и обязательными для предоставления государственных и муниципальных услуг, получение которых необходимо для получения государственных и (или) муниципальных услуг, указанных в комплексном запросе.

3.2.3. Особенности выполнения административной процедуры в электронной форме

При поступлении заявления и документов в электронной форме через официальный сайт Управления, единый портал, региональный портал должностное лицо Управления, ответственное за прием и регистрацию документов:

формирует комплект документов, поступивших в электронной форме; осуществляет проверку поступивших для предоставления государственной услуги заявления и электронных документов на соответствие требованиям, указанным в пункте 2.8 Административного регламента;

при наличии оснований для отказа в приеме заявления и пакета электронных документов, необходимых для предоставления государственной услуги, предусмотренных пунктом 2.8 Административного регламента, или в случае если направленное заявление и пакет электронных документов не заверены простой электронной подписью или усиленной квалифицированной электронной подписью заявителя, направляет заявителю уведомление об отказе в приеме этих документов;

в случае если направленное заявление и пакет электронных документов соответствуют требованиям, предусмотренным Административным регламентом, регистрирует представленные заявление и документы и направляет заявителю уведомление об их приеме.

Проверка действительности простой электронной подписи или усиленной квалифицированной электронной подписи осуществляется единой системой идентификации и аутентификации в автоматическом режиме.

При предоставлении государственной услуги в электронной форме заявителю обеспечивается предоставление документов, предусмотренных подпунктом 2.17.4 настоящего Административного регламента.

Должностное лицо Управления по итогам завершения выполнения административных процедур, предусмотренных Административным регламентом, направляет заявителю уведомление о завершении выполнения Управлением действий в срок, не превышающий одного рабочего дня после завершения соответствующего действия, на адрес электронной почты или с использованием средств официального сайта Управления, единого портала, регионального портала в единый личный кабинет по выбору заявителя.

3.2.4. Формирование и направление межведомственных запросов

Основанием для начала административной процедуры является поступление пакета документов от должностного лица Управления либо МФЦ, ответственного за прием и регистрацию документов, и непредставление заявителем лично документа, указанного в пункте 2.7 Административного регламента.

Содержание административной процедуры включает в себя направление запроса в орган и (или) организацию, в распоряжении которых находятся документы, контроль над своевременным поступлением ответа на

направленный запрос, получение ответа и приобщение к пакету документов для предоставления государственной услуги.

Общий максимальный срок подготовки и направления запроса о предоставлении документов в рамках межведомственного информационного взаимодействия не должен превышать 2 рабочих дней со дня поступления заявления и документов, предусмотренных подпунктом 2.6.1 Административного регламента.

Направление межведомственного запроса в рамках межведомственного информационного взаимодействия осуществляется в электронном виде с использованием единой системы межведомственного электронного взаимодействия и системы электронного почтового сервиса гарантированной доставки с применением средств криптографической защиты информации и электронной подписи.

При отсутствии технической возможности направления межведомственного запроса с использованием системы электронного почтового сервиса гарантированной доставки межведомственный запрос формируется на бумажном носителе в соответствии с требованиями пунктов 1 - 6 и 8 части 1 статьи 7.2 Федерального закона "Об организации предоставления государственных и муниципальных услуг" и направляется в орган и (или) организацию, в распоряжении которых находятся указанные документы, по почте или курьером.

Если межведомственный информационный обмен осуществляется на бумажных носителях, то 10-дневный срок принятия решения о назначении и выплате (отказе в назначении) ежегодной денежной компенсации многодетным семьям исчисляется со дня поступления в Управление или МФЦ по межведомственному запросу последнего необходимого документа.

Указанная административная процедура выполняется должностным лицом Управления, ответственным за истребование документов в порядке межведомственного информационного взаимодействия.

Критерием принятия решения о направлении запроса об истребовании документа в порядке межведомственного информационного взаимодействия являются основания, предусмотренные пунктом 2.7 Административного регламента.

Результатом административной процедуры является получение Управлением ответа на межведомственный запрос.

Должностное лицо Управления, ответственное за истребование документов в порядке межведомственного информационного взаимодействия, при поступлении ответа на запрос приобщает его к документам, передает документы в порядке делопроизводства должностному лицу Управления, ответственному за назначение ежегодной денежной компенсации многодетным семьям.

Передача должностным лицом МФЦ документов в Управление осуществляется в соответствии с соглашением, заключенным между МФЦ и

органом местного самоуправления муниципального образования Ставропольского края.

Способ фиксации результата выполнения административной процедуры - регистрация ответа, полученного в порядке межведомственного информационного взаимодействия, в журнале регистрации входящих документов, его приобщение к документам для предоставления государственной услуги, передача документов должностному лицу Управления, ответственному за назначение ежегодной денежной компенсации многодетным семьям.

3.2.5. Проверка права и принятие решения о назначении и выплате (отказе в назначении) ежегодной денежной компенсации многодетным семьям

Основанием для начала процедуры является поступление полного пакета документов от должностного лица Управления либо МФЦ, ответственного за прием и регистрацию документов, должностного лица Управления, ответственного за истребование документов в порядке межведомственного (ведомственного) информационного взаимодействия.

Содержание административной процедуры включает в себя проверку права на получение ежегодной денежной компенсации многодетным семьям, принятие решения о назначении (отказе в назначении) ежегодной денежной компенсации многодетным семьям, формирование личного дела и направления заявителю уведомления о назначении (отказе в назначении) ежегодной денежной компенсации многодетным семьям.

Общий максимальный срок выполнения административной процедуры составляет 3 рабочих дня.

Указанная административная процедура выполняется должностным лицом Управления, ответственным за назначение ежегодной денежной компенсации многодетным семьям.

Критериями принятия решения о наличии (отсутствии) права заявителя на ежегодную денежную компенсацию многодетным семьям являются основания, указанные в подпункте 2.9.1 Административного регламента.

При наличии права на ежегодную денежную компенсацию многодетным семьям должностное лицо Управления, ответственное за назначение ежегодной денежной компенсации многодетным семьям, готовит проект решения о назначении и выплате ежегодной денежной компенсации многодетным семьям по форме, указанной в приложении 5 к Административному регламенту.

При отсутствии права на ежегодную денежную компенсацию многодетным семьям должностное лицо Управления, ответственное за назначение ежегодной денежной компенсации многодетным семьям, готовит проект решения об отказе в назначении ежегодной денежной компенсации многодетным семьям по форме, указанной в приложении 6 к Административному регламенту.

Руководитель Управления или уполномоченное им должностное лицо Управления утверждает проекты решения о назначении и выплате (отказе в назначении) ежегодной денежной компенсации многодетным семьям, проставляет на нем гербовую печать Управления и передает его и личное дело заявителя в порядке делопроизводства должностному лицу Управления, ответственному за назначение ежегодной денежной компенсации многодетным семьям.

Должностное лицо Управления, ответственное за назначение ежегодной денежной компенсации многодетным семьям, готовит уведомление о назначении ежегодной денежной компенсации многодетным семьям по форме, указанной в приложении 7 к Административному регламенту, или уведомление об отказе в назначении ежегодной денежной компенсации многодетным семьям по форме, указанной в приложении 8 к Административному регламенту.

Результатом административной процедуры является направление заявителю уведомления о назначении (отказе в назначении) ежегодной денежной компенсации многодетным семьям по адресу и способом, указанным им в заявлении.

Заявителю в качестве результата предоставления государственной услуги обеспечивается по его выбору возможность получения:

а) электронного документа, подписанного уполномоченным должностным лицом с использованием усиленной квалифицированной электронной подписи;

б) документа на бумажном носителе, подтверждающего содержание электронного документа, направленного Управлением в МФЦ;

в) информации из государственных информационных систем в случаях, предусмотренных законодательством Российской Федерации.

Способ фиксации результата выполнения административной процедуры - утверждение проекта решения о назначении и выплате (отказе в назначении) ежегодной денежной компенсации многодетным семьям и регистрация уведомления о назначении (отказе в назначении) ежегодной денежной компенсации многодетным семьям в журнале регистрации исходящих документов.

3.2.6. Формирование выплатных документов

Основанием для начала административной процедуры является принятие решения о назначении и выплате ежегодной денежной компенсации многодетным семьям и поступление денежных средств из министерства на счет Управления.

Содержание административной процедуры включает в себя формирование и утверждение списков получателей и ведомостей на выплату ежегодной денежной компенсации многодетным семьям, подготовку платежных документов, их передачу в российские кредитные организации или в структурные подразделения федерального государственного

унитарного предприятия "Почта России" (далее - ФГУП "Почта России") и перечисление сумм ежегодной денежной компенсации многодетным семьям в указанные организации.

Общий максимальный срок выполнения процедуры не может превышать 3 рабочих дней со дня поступления денежных средств из министерства на счет Управления.

Выплата ежегодной денежной компенсации многодетным семьям осуществляется Управлением ежегодно в период с 01 июля по 26 июля.

Указанная административная процедура выполняется должностным лицом Управления, ответственным за формирование выплатных документов, должностным лицом отдела бухгалтерского учета и отчетности, главным бухгалтером, руководителем Управления или уполномоченным им должностным лицом Управления.

Критерием принятия решения для формирования выплатных документов является утвержденное решение о назначении и выплате ежегодной денежной компенсации многодетным семьям.

Результатом административной процедуры является утверждение надлежаще оформленных списков получателей, ведомостей на выплату, платежных поручений с подписью и гербовой печатью либо электронно-цифровой подписью руководителя Управления или уполномоченным им должностным лицом Управления.

Должностное лицо отдела бухгалтерского учета и отчетности Управления передает утвержденные списки получателей с приложением платежных поручений в российские кредитные организации, а ведомости на выплату с приложением платежных поручений структурного подразделения акционерного общества "Почта России".

Способ фиксации результата выполнения административной процедуры - регистрация платежных документов в журнале учета.

3.2.7. исправление допущенных опечаток и ошибок в выданных в результате предоставления государственной услуги документах

Исправление допущенных опечаток и ошибок в выданных в результате предоставления государственной услуги документах не осуществляется в связи с тем, что результат предоставления государственной услуги не предполагает выдачу заявителю документов.

3.3. Варианты предоставления государственной услуги, включающие порядок предоставления указанной услуги отдельным категориям заявителей, объединенных общими признаками, в том числе в отношении результата государственной услуги, за получением которого они обратились

Варианты предоставления государственной услуги, включающие порядок предоставления указанной услуги отдельным категориям заявителей, объединенных общими признаками, в том числе в отношении результата государственной услуги, за получением которой они обратились, не предусмотрены.

4. Формы контроля за исполнением Административного регламента

4.1. Текущий контроль за:

полнотой, доступностью и качеством предоставления государственной услуги осуществляется начальником отдела Управления, в компетенцию которого входит организация работы по осуществлению назначения и выплаты ежегодной денежной компенсации многодетным семьям на каждого из детей не старше 18 лет, обучающихся в общеобразовательных организациях, на приобретение комплекта школьной одежды, спортивной одежды и обуви и школьных письменных принадлежностей в соответствии с Законом Ставропольского края от 27 декабря 2012 г. N 123-кз "О мерах социальной поддержки многодетных семей" (далее - начальник отдела), либо лицом, его замещающим, путем проведения выборочных проверок соблюдения и исполнения должностными лицами Управления положений настоящего Административного регламента и опроса мнения заявителей;

соблюдением последовательности административных действий, определенных административными процедурами по предоставлению государственной услуги, сроками рассмотрения документов осуществляется начальником отдела постоянно путем проведения проверок соблюдения и исполнения должностными лицами Управления, предоставляющими государственную услугу, положений настоящего Административного регламента, иных нормативных правовых актов Российской Федерации и нормативных правовых актов Ставропольского края.

Текущий контроль за соблюдением должностными лицами МФЦ последовательности действий, установленных Административным регламентом, и иными нормативными правовыми актами, устанавливающими требования к предоставлению государственной услуги, осуществляется руководителем клиентской службы МФЦ ежедневно.

По результатам проведения проверок в случае выявления нарушений виновные лица привлекаются к ответственности в соответствии с законодательством Российской Федерации и законодательством Ставропольского края.

4.2. Последующий контроль за исполнением положений настоящего Административного регламента осуществляется посредством проведения проверок соблюдения последовательности административных действий, определенных административными процедурами, соблюдением сроков, проверки полноты, доступности и качества предоставления государственной услуги, выявления и устранения нарушений прав заявителей, рассмотрения принятия решений и подготовки ответов на их обращения, содержащие жалобы на решения, действия (бездействия) должностных лиц Управления.

Периодичность осуществления последующего контроля составляет один раз в три года.

4.3. Для проведения проверки в министерстве формируется комиссия. Результаты деятельности комиссии оформляются в виде справки, в которой отмечаются выявленные недостатки и предложения по их устранению. Справка подписывается председателем комиссии, секретарем комиссии и всеми членами комиссии, участвовавшими в проверке.

4.4. Плановые проверки осуществляются на основании годового плана работы Управления.

Внеплановые проверки осуществляются на основании приказов, распоряжений Управления. При проверке рассматриваются все вопросы, связанные с предоставлением государственной услуги (комплексные проверки) или отдельные вопросы (тематические проверки). Проверки также проводят по конкретному обращению заинтересованного лица.

Внеплановые проверки полноты и качества предоставления государственной услуги проводятся на основании обращения граждан.

4.5. В любое время с момента регистрации документов в Управлении заявитель имеет право знакомиться с документами и материалами, касающимися его рассмотрения, если это не затрагивает права, свободы и законные интересы других лиц и если в указанных документах и материалах не содержатся сведения, составляющие государственную или иную охраняемую федеральным законом тайну.

4.6. Управление, его должностные лица, МФЦ, организации, указанные в части 1.1 статьи 16. Федерального закона "Об организации предоставления государственных и муниципальных услуг", и их работники несут ответственность за полноту и качество предоставления государственной услуги, за действия (бездействие) и решения, принимаемые (осуществляемые) в ходе предоставления государственной услуги, за соблюдение и исполнение положений настоящего Административного регламента и правовых актов Российской Федерации и Ставропольского края, устанавливающих требования к предоставлению государственной услуги.

Ответственность Управления, его должностных лиц, МФЦ, организаций, указанных в части 1.1 статьи 16 Федерального закона "Об организации предоставления государственных и муниципальных услуг", и их работников, ответственных за исполнение административных процедур, закрепляется в их должностных регламентах в соответствии с требованиями законодательства Российской Федерации и законодательства Ставропольского края.

В случае выявления нарушения прав обратившихся заявителей, порядка и сроков рассмотрения запросов заявителей, утраты документов заявителей виновные лица несут ответственность в соответствии с законодательством Российской Федерации.

4.7. Юридические лица, индивидуальные предприниматели, граждане, их объединения и организации, которым предоставляется государственная услуга, имеют право на любые предусмотренные законодательством Российской Федерации формы контроля за деятельностью Управления при предоставлении им государственной услуги.

4.8. Юридические лица, индивидуальные предприниматели, граждане, их объединения и организации в случае выявления фактов нарушения порядка предоставления государственной услуги или ненадлежащего исполнения Административного регламента вправе обратиться с жалобой в органы и к должностным лицам, указанным в пункте 5.2 Административного регламента.

Жалоба может быть представлена на личном приеме, направлена почтовым отправлением или в электронной форме с использованием информационных ресурсов в информационно-коммуникационной сети "Интернет", единого портала или регионального портала.

5. Досудебный (внесудебный) порядок обжалования решений и действий (бездействия) Управления, предоставляющего государственную услугу, МФЦ, организаций, указанных в части 1.1 статьи 16 Федерального закона "Об организации предоставления государственных и муниципальных услуг", а также их должностных лиц, муниципальных служащих, работников

5.1. Заявитель имеет право на досудебное (внесудебное) обжалование решений и (или) действий (бездействия), принятых (осуществленных) Управлением, его должностными лицами, муниципальными служащими, а также МФЦ, организациями, указанными в части 1.1 статьи 16 Федерального закона "Об организации предоставления государственных и муниципальных услуг", их должностных лиц, работников в ходе предоставления государственной услуги, в порядке, предусмотренном главой 2.1 Федерального закона "Об организации предоставления государственных и муниципальных услуг" (далее - жалоба).

5.2. Жалоба может быть подана заявителем или его представителем:

на имя главы администрации Изобильненского городского округа Ставропольского края - в случае если обжалуются решения и действия (бездействие) руководителя Управления, предоставляющего услугу;

на имя руководителя Управления - в случае если обжалуются решения и действия (бездействие) Управления, его должностных лиц, муниципальных служащих;

на имя руководителя МФЦ - в случае если обжалуются решения и действия (бездействие) работника МФЦ;

учредителю МФЦ - в случае если обжалуются решения и действия (бездействие) МФЦ.

Жалобы на решения и действия (бездействие) работников организаций, предусмотренных частью 1.1 статьи 16 Федерального закона "Об организации предоставления государственных и муниципальных услуг", подаются руководителям таких организаций.

Жалоба может быть подана заявителем через МФЦ, который обеспечивает ее передачу в Управление.

Жалоба может быть подана в письменной форме на русском языке на бумажном носителе почтовым отправлением, при личном приеме заявителя или его представителя, а также в электронном виде.

Жалоба на решения и (или) действия (бездействие) Управления, предоставляющего государственную услугу, его должностных лиц, муниципальных служащих рассматривается в соответствии с нормативно-правовым актом администрации Изобильненского городского округа Ставропольского края об особенностях подачи и рассмотрения жалоб на решения и действия (бездействие) органов местного самоуправления, предоставляющих государственные услуги, их должностных лиц, (муниципальных служащих).

Жалоба на решения и (или) действия (бездействие) МФЦ, организаций, указанных в части 1.1 статьи 16 Федерального закона "Об организации предоставления государственных и муниципальных услуг", их должностных лиц, работников, принятые (осуществленные) в ходе предоставления государственной услуги, рассматривается в соответствии с постановлением Правительства Российской Федерации от 16 августа 2012 года N 840 "О порядке подачи и рассмотрения жалоб на решения и действия (бездействие) федеральных органов исполнительной власти и их должностных лиц, федеральных государственных служащих, должностных лиц государственных внебюджетных фондов Российской Федерации, государственных корпораций, наделенных в соответствии с федеральными законами полномочиями по предоставлению государственных услуг в установленной сфере деятельности, и их должностных лиц, организаций, предусмотренных частью 1.1 статьи 16 Федерального закона "Об организации предоставления государственных и муниципальных услуг", и их работников, а также многофункциональных центров предоставления государственных и муниципальных услуг и их работников".

5.3. Информирование заявителей о порядке подачи и рассмотрения жалобы осуществляется по телефону, при личном приеме, с использованием электронной почты Управления, на едином портале и региональном портале.

5.4. Информация, указанная в данном разделе, размещается на едином портале, региональном портале, а также размещается и поддерживается в актуальном состоянии в региональном реестре.

Перечень нормативных правовых актов, регулирующих порядок досудебного (внесудебного) обжалования решений и действий (бездействия) Управления, предоставляющего государственную услугу, МФЦ, организаций, указанных в части 1.1 статьи 16 Федерального закона "Об организации предоставления государственных и муниципальных услуг", а также их должностных лиц, государственных гражданских служащих, работников:

Федеральный закон от 27 июля 2010 года N 210-ФЗ "Об организации предоставления государственных и муниципальных услуг";

постановление Правительства Российской Федерации от 16 августа 2012 г. N 840 "О порядке подачи и рассмотрения жалоб на решения и действия (бездействие) федеральных органов исполнительной власти и их должностных лиц, федеральных государственных служащих, должностных лиц государственных внебюджетных фондов Российской Федерации, государственных корпораций, наделенных в соответствии с федеральными законами полномочиями по предоставлению государственных услуг в установленной сфере деятельности, и их должностных лиц, организаций, предусмотренных частью 1.1 статьи 16 Федерального закона "Об организации предоставления государственных и муниципальных услуг", и их работников, а также многофункциональных центров предоставления государственных и муниципальных услуг и их работников";

постановление Правительства Российской Федерации от 20 ноября 2012 г. N 1198 "О федеральной государственной информационной системе, обеспечивающей процесс досудебного (внесудебного) обжалования решений и действий (бездействия), совершенных при предоставлении государственных и муниципальных услуг";

постановление Правительства Ставропольского края от 22 ноября 2013 г. N 428-п "Об утверждении Положения об особенностях подачи и рассмотрения жалоб на решения и действия (бездействие) органов исполнительной власти Ставропольского края, предоставляющих государственные услуги, и их должностных лиц, государственных гражданских служащих Ставропольского края, многофункциональных центров предоставления государственных и муниципальных услуг в Ставропольском крае и их работников".

5.5. Информация, указанная в настоящем разделе, подлежит обязательному размещению на едином портале и региональном портале, а также размещается и поддерживается в актуальном состоянии в региональном реестре.

Приложение 1
к административному регламенту
предоставления Управлением труда и
социальной защиты населения
администрации Изобильненского
городского округа Ставропольского края
государственной услуги "Осуществлению
назначения и выплаты ежегодной денежной
компенсации многодетным семьям на
каждого из детей не старше 18 лет,
обучающихся в общеобразовательных
организациях, на приобретение комплекта
школьной одежды, спортивной одежды и
обуви и школьных письменных
принадлежностей в соответствии с Законом
Ставропольского края от 27 декабря 2012 г.
N 123-кз "О мерах социальной поддержки
многодетных семей"

**БЛОК-СХЕМА
НАЗНАЧЕНИЯ И ВЫПЛАТЫ ЕЖЕГОДНОЙ ДЕНЕЖНОЙ
КОМПЕНСАЦИИ
МНОГОДЕТНЫМ СЕМЬЯМ**

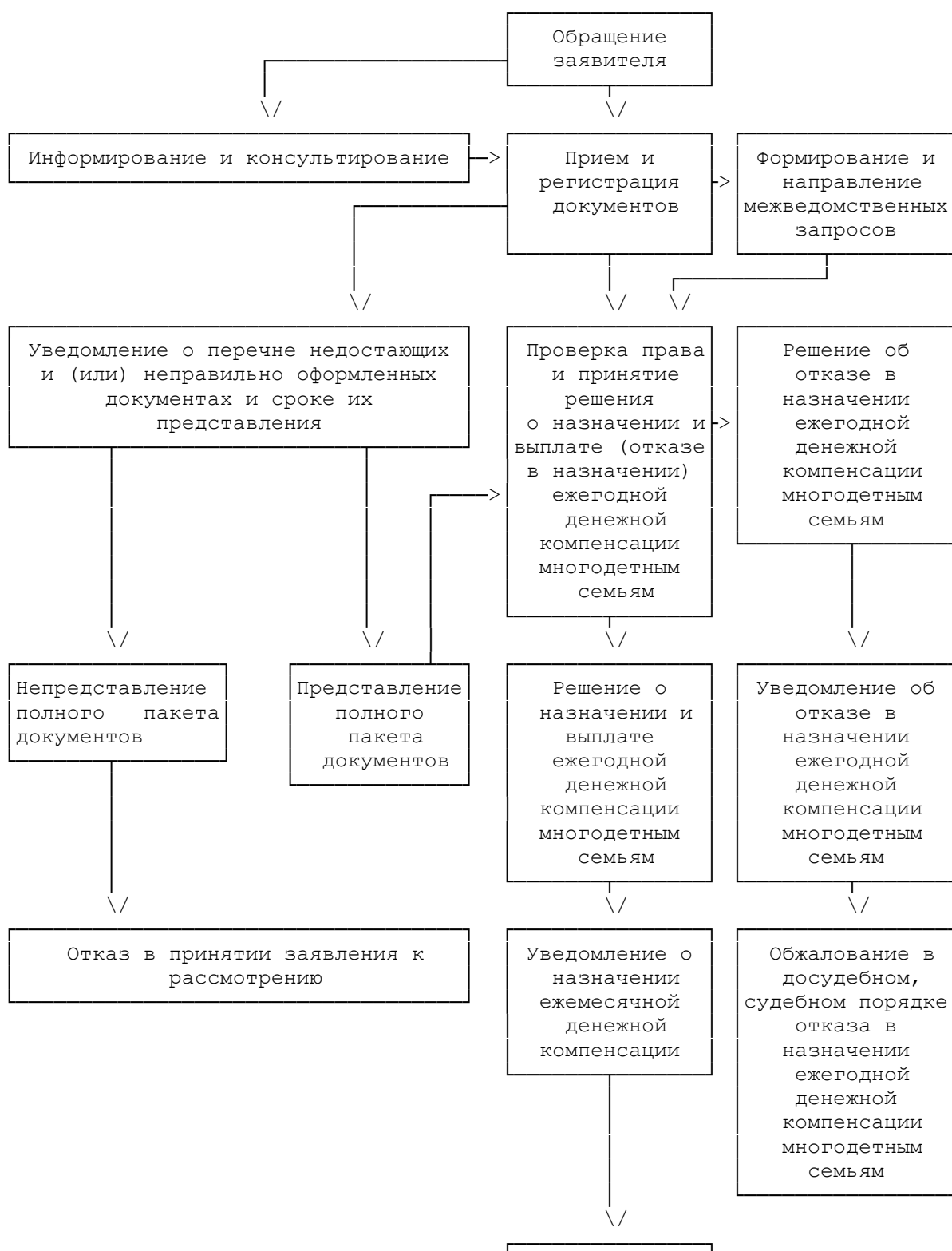

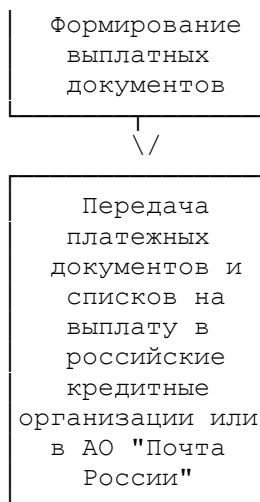

Приложение 2

к административному регламенту
предоставления Управлением труда и
социальной защиты населения
администрации Изобильненского
городского округа Ставропольского края
государственной услуги "Осуществлению
назначения и выплаты ежегодной денежной
компенсации многодетным семьям на
каждого из детей не старше 18 лет,
обучающихся в общеобразовательных
организациях, на приобретение комплекта
школьной одежды, спортивной одежды и
обуви и школьных письменных

принадлежностей в соответствии с Законом Ставропольского края от 27 декабря 2012 г. N 123-кз "О мерах социальной поддержки многодетных семей"

наименование органа соцзащиты

Заявление о назначении многодетным семьям ежегодной денежной компенсации на каждого из детей не старше восемнадцати лет, обучающихся в общеобразовательных организациях, на приобретение комплекта школьной одежды, спортивной одежды и обуви и школьных письменных принадлежностей

Гр. _____
 фамилия, имя, отчество (при наличии)
 Адрес _____
 Тел. номер _____
 Паспорт (иной документ, удостоверяющий личность):

Серия		Дата выдачи	
Номер		Дата рождения	
Кем выдан			

Прошу назначить мне ежегодную денежную компенсацию многодетным семьям на _____ (указать количество) детей, обучающихся в общеобразовательной организации.

Получателем ежемесячной денежной компенсации многодетным семьям в соответствии с **Законом** Ставропольского края от 27.12.2012 N 123-кз "О мерах социальной поддержки многодетных семей" (нужное отметить знаком "V"):

Являюсь

Не являюсь

Для назначения ежегодной денежной компенсации многодетным семьям представляю следующие документы:

№ п/п	Наименование документа	Кол-во экземпляров
1.	Паспорт	
2.	Справка общеобразовательной организации	
3.	Документ, подтверждающий факт рождения и регистрации ребенка (детей), выданный компетентным органом иностранного государства	
4.	Дополнительно представляю:	

--	--	--

Прошу выплатить ежегодную денежную компенсацию многодетной семье через:
кредитную организацию _____

наименование организации

на счет N _____,

почтовое отделение по адресу: _____

Дата подачи заявления: ____ . ____ . 20 ____

Подпись заявителя

Заявление и документы гр. _____ приняты

_____ фамилия, инициалы

_____ и зарегистрированы N _____

_____ дата

_____ фамилия, инициалы и подпись
специалиста, принявшего документы

_____ (линия отреза)

РАСПИСКА-УВЕДОМЛЕНИЕ

Заявление и документы гр. _____ приняты

_____ фамилия, инициалы

_____ и зарегистрированы N _____

_____ дата

_____ фамилия, инициалы и подпись
специалиста, принявшего документы

оборот Приложения 1

Сообщаю, что при обнаружении переплаты, произведенной мне по моей вине, обязуюсь возместить излишне выплаченную сумму в полном объеме.

_____ дата

_____ подпись заявителя

Приложение 3

к административному регламенту
предоставления Управлением труда и
социальной защиты населения
администрации Изобильненского
городского округа Ставропольского края
государственной услуги "Осуществлению
назначения и выплаты ежегодной денежной
компенсации многодетным семьям на
каждого из детей не старше 18 лет,

обучающихся в общеобразовательных организациях, на приобретение комплекта школьной одежды, спортивной одежды и обуви и школьных письменных принадлежностей в соответствии с Законом Ставропольского края от 27 декабря 2012 г. N 123-кз "О мерах социальной поддержки многодетных семей"

Форма

**Журнал регистрации заявлений
о назначении ежегодной денежной компенсации многодетным
семьям на каждого из детей не старше восемнадцати лет,
обучающихся в общеобразовательных организациях,
на приобретение комплекта школьной одежды, спортивной одежды
и обуви и школьных письменных принадлежностей**

N п/п	Дата приема заявления	фамилия , имя, отчество (при наличии)	Адрес регистра ции по месту жительства (месту пребыва ния)	Дата принятия решения о назначении (отказе в назначении) ежегодной денежной компенсаци и многодетн ым семьям	Размер выплат ы	Номер личног о дела	Фамилия, инициалы , подпись специалис та

Приложение 4

к административному регламенту
предоставления Управлением труда и
социальной защиты населения
администрации Изобильненского
городского округа Ставропольского края
государственной услуги "Осуществлению
назначения и выплаты ежегодной денежной

компенсации многодетным семьям на каждого из детей не старше 18 лет, обучающихся в общеобразовательных организациях, на приобретение комплекта школьной одежды, спортивной одежды и обуви и школьных письменных принадлежностей в соответствии с Законом Ставропольского края от 27 декабря 2012 г. N 123-кз "О мерах социальной поддержки многодетных семей"

Форма

Адресат

УВЕДОМЛЕНИЕ

о перечне недостающих и (или) неправильно оформленных документов и сроке их предоставления

Уважаемый(ая) _____!
(фамилия, имя, отчество (при наличии))

Уведомляем Вас, что в соответствии **пунктом 4** Порядка назначения и выплаты многодетным семьям ежегодной денежной компенсации на каждого из детей не старше восемнадцати лет, обучающихся в общеобразовательных организациях, на приобретение комплекта школьной одежды, спортивной одежды и обуви и школьных письменных принадлежностей, утвержденного приказом министерства социальной защиты населения Ставропольского края от 14.08.2013 N 243 (далее – Порядок) Вам необходимо представить:

1. _____
2. _____
3. _____

К сведению сообщаем, что в случае непредставления вышеуказанных документов в срок до __.__.20__ г. в соответствии с **пунктом 8** Порядка Ваше заявление будет оставлено без рассмотрения. При этом Вы имеете право повторно обратиться за назначением ежегодной денежной компенсации многодетным семьям с соблюдением требований, установленных указанным **Порядком**.

Руководитель

подпись

расшифровка подписи

Исполнитель:

Фамилия И.О., тел. _____

Приложение 5

к административному регламенту предоставления Управлением труда и социальной защиты населения

администрации Изобильненского городского округа Ставропольского края государственной услуги "Осуществлению назначения и выплаты ежегодной денежной компенсации многодетным семьям на каждого из детей не старше 18 лет, обучающихся в общеобразовательных организациях, на приобретение комплекта школьной одежды, спортивной одежды и обуви и школьных письменных принадлежностей в соответствии с Законом Ставропольского края от 27 декабря 2012 г. N 123-кз "О мерах социальной поддержки многодетных семей"

Форма

(наименование органа соцзащиты)

РЕШЕНИЕ N ___ от ___ 20__ г.
о назначении и выплате многодетным семьям ежегодной денежной компенсации на каждого из детей не старше восемнадцати лет, обучающихся в общеобразовательных организациях, на приобретение комплекта школьной одежды, спортивной одежды и обуви и школьных письменных принадлежностей
Закон Ставропольского края от 27.12.2012 N 123-кз "О МЕРАХ СОЦИАЛЬНОЙ ПОДДЕРЖКИ МНОГОДЕТНЫХ СЕМЕЙ"

Заявка на ежегодную денежную компенсацию многодетным семьям N ___ от ___ 20__ г.
(дата обращения ___ 20__ г.)

НАЗНАЧИТЬ _____

(Фамилия, имя, отчество (при наличии))

Адрес места жительства (пребывания) _____

Списки (Сбербанк, банк), лицевой счет _____

фамилия, имя, отчество (при наличии), дата рождения, свидетельство о рождении (серия, номер, дата выдачи)	Вид пособия	Начало выплаты	Окончание выплаты	Сумма
		__..20__	__..20__	0,00

Всего 00,0

Расчет произвел
Расчет проверил
Руководитель
Печать

подпись
подпись
подпись

расшифровка подписи
расшифровка подписи
расшифровка подписи

Приложение 6
к административному регламенту
предоставления Управлением труда и
социальной защиты населения
администрации Изобильненского
городского округа Ставропольского края
государственной услуги "Осуществлению
назначения и выплаты ежегодной денежной
компенсации многодетным семьям на
каждого из детей не старше 18 лет,
обучающихся в общеобразовательных
организациях, на приобретение комплекта
школьной одежды, спортивной одежды и
обуви и школьных письменных
принадлежностей в соответствии с Законом
Ставропольского края от 27 декабря 2012 г.
N 123-кз "О мерах социальной поддержки
многодетных семей"

Форма

(наименование органа соцзащиты)

РЕШЕНИЕ N ____ от ____ 20__ г.
об отказе в назначении многодетным
семьям ежегодной денежной
компенсации на каждого из детей
не старше восемнадцати лет, обучающихся
в общеобразовательных организациях,
на приобретение комплекта школьной
одежды, спортивной одежды и обуви
и школьных письменных принадлежностей

Закон Ставропольского края
от 27.12.2012 N 123-кз "О МЕРАХ СОЦИАЛЬНОЙ
ПОДДЕРЖКИ МНОГОДЕТНЫХ СЕМЕЙ"

Заявка на ежегодную денежную
компенсацию многодетным семьям
N ____ от _____
(дата обращения ____ 20__ г.)

ОТКАЗАТЬ

Фамилия, имя, отчество (при наличии) _____

Адрес места жительства (пребывания) _____

Причина: _____

Расчет произвел

подпись

расшифровка подписи

Расчет проверил

подпись

расшифровка подписи

Руководитель

подпись

расшифровка подписи

Печать

Приложение 7

к административному регламенту предоставления Управлением труда и социальной защиты населения администрации Изобильненского городского округа Ставропольского края государственной услуги "Осуществлению назначения и выплаты ежегодной денежной компенсации многодетным семьям на каждого из детей не старше 18 лет, обучающихся в общеобразовательных организациях, на приобретение комплекта школьной одежды, спортивной одежды и обуви и школьных письменных принадлежностей в соответствии с Законом Ставропольского края от 27 декабря 2012 г. N 123-кз "О мерах социальной поддержки многодетных семей"

Форма

Адресат

УВЕДОМЛЕНИЕ

N ____ от ____ 20__ г.

о назначении многодетным семьям ежегодной денежной компенсации на каждого из детей не старше восемнадцати лет, обучающихся в общеобразовательных организациях, на приобретение комплекта школьной одежды, спортивной одежды и обуви и школьных письменных принадлежностей

Уважаемый(ая) _____!
(фамилия, имя, отчество (при наличии))

Сообщаем, что Вам назначена ежегодная денежная компенсация многодетным семьям на ребенка (детей): _____
(фамилия, имя, отчество ребенка (при наличии))
_____ в размере _____ руб. ____ коп. с ____ 20__
(дата рождения ребенка)
по ____ 20__.

Руководитель _____ подпись _____ расшифровка подписи _____
Специалист, фамилия, имя, отчество _____
Телефон _____

Приложение 8

к административному регламенту предоставления Управлением труда и социальной защиты населения администрации Изобильненского городского округа Ставропольского края государственной услуги "Осуществлению назначения и выплаты ежегодной денежной компенсации многодетным семьям на каждого из детей не старше 18 лет, обучающихся в общеобразовательных организациях, на приобретение комплекта школьной одежды, спортивной одежды и обуви и школьных письменных принадлежностей в соответствии с Законом Ставропольского края от 27 декабря 2012 г. N 123-кз "О мерах социальной поддержки многодетных семей"

Форма

Адресат

(наименование органа соцзащиты)

УВЕДОМЛЕНИЕ

№ _____ от _____
об отказе в назначении многодетным семьям ежегодной денежной компенсации на каждого из детей не старше восемнадцати лет, обучающихся в общеобразовательных организациях, на приобретение комплекта школьной одежды, спортивной одежды и обуви и школьных письменных принадлежностей

Уважаемый(ая) _____!
(фамилия, имя, отчество заявителя (при наличии))

Уведомляем Вас об отказе в назначении ежегодной денежной компенсации многодетным семьям.

Причина отказа:

(указывается причина отказа со ссылкой на действующее

законодательство (подпункт, пункт, статья, название и номер

нормативного правового акта)

Отказ в назначении ежегодной денежной компенсации многодетным семьям Вы можете обжаловать в администрацию муниципального (городского) округа и (или) в судебном порядке.

Руководитель

подпись

расшифровка подписи

Специалист, фамилия, имя, отчество (при наличии)

Телефон

Проект
УТВЕРЖДЕН

постановлением администрации
Изобильненского городского округа
Ставропольского края
от 2023 г. №

АДМИНИСТРАТИВНЫЙ РЕГЛАМЕНТ
предоставления управлением труда и социальной защиты населения
администрации Изобильненского городского округа Ставропольского края
государственной услуги «Осуществление
назначения и выплаты ежегодного социального пособия

на проезд студентам в соответствии с Законом
Ставропольского края от 10 апреля 2006 г. № 19-кз «О мерах
социальной поддержки отдельных категорий граждан,
находящихся в трудной жизненной ситуации, и ветеранов
Великой Отечественной войны»

1. Общие положения

1.1. Предмет регулирования административного регламента

Административный регламент предоставления Управлением труда и социальной защиты населения администрации Изобильненского городского округа Ставропольского края государственной услуги "Осуществление назначения и выплаты ежегодного социального пособия на проезд студентам в соответствии с Законом Ставропольского края от 10 апреля 2006 г. N 19-кз "О мерах социальной поддержки отдельных категорий граждан, находящихся в трудной жизненной ситуации, и ветеранов Великой Отечественной войны" (далее соответственно - Административный регламент, орган соцзащиты, государственная услуга, пособие на проезд студентам) устанавливает стандарт и порядок предоставления государственной услуги гражданам, указанным в пункте 1.2 Административного регламента.

1.2. Круг заявителей

Заявителями являются студенты профессиональных образовательных организаций и образовательных организаций высшего образования очной формы обучения, находящихся на территории Ставропольского края, являющиеся гражданами Российской Федерации и имеющие регистрацию по месту жительства на территории Ставропольского края либо регистрацию по месту пребывания на территории Ставропольского края (при отсутствии постоянной регистрации на территории другого субъекта Российской Федерации), не достигшие возраста 23 лет, среднедушевой доход семьи которых по независящим причинам, предусмотренным Законом Ставропольского края от 19 ноября 2007 г. N 56-кз "О государственной социальной помощи населению в Ставропольском крае", ниже величины прожиточного минимума, установленного в Ставропольском крае для соответствующих социально-демографических групп населения на день обращения (далее соответственно - заявитель, Закон Ставропольского края N 56-кз).

1.3. Требования к порядку информирования о предоставлении государственной услуги

1.3. Требования к порядку информирования о предоставлении государственной услуги.

1.3. Требования к порядку информирования о предоставлении государственной услуги

1.3.1. Информация о месте нахождения и графике работы Управления и многофункциональных центров предоставления государственных и муниципальных услуг в Ставропольском крае (далее - МФЦ), их справочных телефонах, адресах официальных сайтов, электронной почты:

1.3.1.1. Местонахождение Управления: 356140, Ставропольский край, г.Изобильный, ул. Семькина, д. 30

График работы Управления:
понедельник – пятница 8.00 – 17.00
перерыв – с 12.00 до 13.00

График приема граждан:
понедельник-пятница 8.00 – 17.00,

Справочные телефоны Управления тел.: (86545)2-27-34, тел.: (86545) 2-48-43, тел.: (86545)2-20-84, факс: (86545)2-27-34.

Адрес официального сайта Управления: <https://izobutszn.ru>.

Информация о работе Управления размещена на официальном сайте Администрации Изобильненского городского округа Ставропольского края (далее - Администрация): www.izobadmin.ru и на официальном сайте Управления: <https://izobutszn.ru>

Адрес электронной почты Управления: utszn@izobadmin.ru

1.3.1.2. Информация о местах нахождения, графиках работы и телефонах МФЦ размещена в информационно-телекоммуникационной сети "Интернет" (далее - сеть "Интернет") на официальных сайтах министерства экономического развития Ставропольского края (www.stavinvest.ru), министерства труда и социальной защиты населения Ставропольского края (<http://minsoc26.ru>) и на официальном портале сети многофункциональных центров Ставропольского края (www.umfc26.ru).

1.3.1.3. Справочная информация размещается и поддерживается в актуальном состоянии в сети "Интернет", в федеральной государственной информационной системе "Единый портал государственных и муниципальных услуг (функций)", в государственной информационной системе Ставропольского края "Портал государственных и муниципальных услуг (функций), предоставляемых (исполняемых) органами исполнительной власти Ставропольского края и органами местного самоуправления муниципальных образований Ставропольского края" и в государственной информационной системе Ставропольского края "Региональный реестр государственных услуг (функций)" (далее - региональный реестр).

1.3.2. Порядок получения информации заявителем по вопросам предоставления государственной услуги, услуг, необходимых и обязательных для предоставления государственной услуги, сведений о ходе

их предоставления, в том числе с использованием федеральной государственной информационной системы "Единый портал государственных и муниципальных услуг (функций)"

Получение информации заявителем по вопросам предоставления государственной услуги, а также сведений о ходе предоставления государственной услуги осуществляется посредством:

личного обращения заявителя в Управление, МФЦ;

письменного обращения заявителя путем направления почтовых отправлений по адресу: 356140, Ставропольский край, г. Изобильный, ул. Семькина, д. 30;

обращения по телефонам Управления: 8-(86545)2-27-34, 8-(86545)2-48-43, 8-(86545)2-20-84;

по телефонам МФЦ, размещенным в сети "Интернет" на официальных сайтах министерства экономического развития Ставропольского края (www.stavinvest.ru), министерства труда и социальной защиты населения Ставропольского края (www.minsoc26.ru) и на официальном портале сети многофункциональных центров Ставропольского края (www.umfc26.ru);

обращения в форме электронного документа с:

использованием электронной почты Управления по адресу: utszn@izobadmin.ru

использованием федеральной государственной информационной системы "Единый портал государственных и муниципальных услуг (функций)" (далее - единый портал) (www.gosuslugi.ru) и государственной информационной системы Ставропольского края "Портал государственных и муниципальных услуг (функций), предоставляемых (исполняемых) органами исполнительной власти Ставропольского края и органами местного самоуправления муниципальных образований Ставропольского края" (далее - региональный портал) (www.26.gosuslugi.ru).

1.3.3. Порядок, форма, место размещения и способы получения справочной информации, в том числе на стендах в местах предоставления государственной услуги и услуг, которые являются необходимыми и обязательными для предоставления государственной услуги, и в МФЦ

На информационных стендах Управления в доступных для ознакомления местах и на официальном сайте Управления размещаются и поддерживаются в актуальном состоянии:

информация о порядке предоставления государственной услуги в виде блок-схемы предоставления государственной услуги, представленной в приложении 1 к Административному регламенту;

текст Административного регламента (полная версия текста Административного регламента размещается также в сети "Интернет" на официальном сайте Управления: (<https://izobutszn.ru>)

график работы Управления, почтовый адрес, номера телефонов, адреса официального сайта и электронной почты, по которым заявитель может получить необходимую информацию и документы;

сведения о должностных лицах, ответственных за предоставление государственной услуги.

На едином портале (www.gosuslugi.ru) и региональном портале (www.26gosuslugi.ru) размещаются следующие информационные материалы:

полное наименование, полный почтовый адрес и график работы Управления;

справочные телефоны, по которым можно получить информацию о порядке предоставления государственной услуги;

адрес электронной почты;

порядок получения информации заявителем по вопросам предоставления государственной услуги, сведений о результатах предоставления государственной услуги.

Информация о порядке и сроках предоставления государственной услуги, основанная на сведениях об услугах, содержащихся в федеральной государственной информационной системе "Федеральный реестр государственных и муниципальных услуг (функций)" и государственной информационной системе Ставропольского края "Региональный реестр государственных услуг (функций)", размещенная на едином портале, региональном портале и официальном сайте Управления, предоставляется заявителю бесплатно.

Доступ к информации о сроках и порядке предоставления государственной услуги, размещенной на едином портале, региональном портале и официальном сайте Управления, осуществляется без выполнения заявителем каких-либо требований, в том числе без использования программного обеспечения, установка которого на технические средства заявителя требует заключения лицензионного или иного соглашения с правообладателем программного обеспечения, предусматривающего взимание платы, регистрацию или авторизацию заявителя или предоставление им персональных данных.

2. Стандарт предоставления государственной услуги

2.1. Наименование государственной услуги

Наименование государственной услуги - осуществление назначения и выплаты ежегодного социального пособия на проезд студентам в соответствии с Законом Ставропольского края от 10 апреля 2006 г. N 19-кз "О мерах социальной поддержки отдельных категорий граждан, находящихся в трудной жизненной ситуации, и ветеранов Великой Отечественной войны".

2.2. Наименование органа, предоставляющего государственную услугу, а также наименования всех иных организаций, участвующих в предоставлении государственной услуги, обращение в которые необходимо для предоставления государственной услуги.

Государственная услуга предоставляется Управлением труда и социальной защиты населения администрации Изобильненского городского округа Ставропольского края по месту жительства (месту пребывания) заявителя.

Органами, участвующими в предоставлении государственной услуги, являются:

территориальные органы Фонда пенсионного и социального страхования Российской Федерации;

территориальные органы государственной службы занятости населения Ставропольского края;

территориальные органы Федеральной службы государственной регистрации, кадастра и картографии;

органы местного самоуправления муниципальных образований Ставропольского края;

территориальные органы Федеральной службы судебных приставов;

подразделения по вопросам миграции территориальных органов Министерства внутренних дел Российской Федерации;

органы соцзащиты.

Запрещено требовать от заявителя осуществления действий, в том числе согласований, необходимых для получения государственной услуги и связанных с обращением в иные организации, участвующие в предоставлении государственной услуги, за исключением получения услуг, включенных в Перечень услуг, которые являются необходимыми и обязательными для предоставления органами исполнительной власти Ставропольского края государственных услуг, утверждаемый правовым актом Правительства Ставропольского края.

2.3. Описание результата предоставления государственной услуги

Результатом предоставления государственной услуги является:

назначение и выплата пособия на проезд студентам, с направлением заявителю письменного уведомления о назначении пособия на проезд студентам;

отказ в назначении пособия на проезд студентам, с направлением заявителю письменного уведомления об отказе в предоставлении пособия на проезд студентам с указанием причин отказа.

2.4. Срок предоставления государственной услуги, в том числе с учетом необходимости обращения в иные организации, участвующие в предоставлении государственной услуги, срок приостановления предоставления государственной услуги в случае, если возможность приостановления предусмотрена нормативными правовыми актами Российской Федерации, нормативными правовыми актами Ставропольского края, сроки выдачи (направления) документов, являющихся результатом предоставления государственной услуги

Предоставление государственной услуги осуществляется органом соцзащиты ежегодно, в период с 01 июля по 26 июля.

Срок приостановления предоставления государственной услуги - 15 рабочих дней.

Срок выдачи (направления) документа, являющегося результатом предоставления государственной услуги, не должен превышать 3 рабочих дней со дня принятия решения о назначении и выплате (отказе в назначении) пособия на проезд студентам.

При проведении дополнительной проверки достоверности и полноты сведений, указанных заявителем в заявлении и (или) в представленных им документах, окончательный ответ о назначении либо отказе в назначении пособия на проезд студентам должен быть дан заявителю не позднее чем через 30 календарных дней после дня его обращения в орган соцзащиты либо МФЦ.

2.5. Нормативные правовые акты Российской Федерации и нормативные правовые акты Ставропольского края, регулирующие предоставление государственной услуги

Перечень нормативных правовых актов Российской Федерации и нормативных правовых актов Ставропольского края, регулирующих предоставление государственной услуги (с указанием их реквизитов и источников официального опубликования), размещен на официальном сайте органа соцзащиты, предоставляющего государственную услугу, в сети "Интернет", на едином портале, на региональном портале и в региональном реестре.

2.6. Исчерпывающий перечень документов, необходимых в соответствии с нормативными правовыми актами Российской Федерации и нормативными правовыми актами Ставропольского края для предоставления

государственной услуги и услуг, необходимых и обязательных для предоставления государственной услуги, подлежащих представлению заявителем, способы их получения заявителем, в том числе в электронной форме, порядок их представления

2.6.1. Для назначения пособия на проезд студентам заявитель, его законный представитель или доверенное лицо в период с 01 января по 30 апреля текущего года обращается в орган соцзащиты по месту жительства (пребывания) либо МФЦ с заявлением о назначении пособия на проезд студентам (далее - заявление) по форме, указанной в приложении 2 к Административному регламенту.

К заявлению прилагаются следующие документы:

паспорт или иной документ, удостоверяющий личность заявителя;

справка из профессиональной образовательной организации (образовательной организации высшего образования), с указанием даты начала и окончания обучения, формы обучения заявителя;

один из документов, подтверждающих факт совместного проживания заявителя с членами семьи, связанными с ним свойством и родством (далее - члены семьи):

свидетельство о регистрации по месту жительства (пребывания) на территории Ставропольского края ребенка (детей), не достигшего 14-летнего возраста;

свидетельство о регистрации по месту пребывания на территории Ставропольского края заявителя или членов его семьи;

паспорт или иной документ, подтверждающий регистрацию по месту жительства (пребывания) на территории Ставропольского края заявителя или членов его семьи;

документы, подтверждающие родство и (или) свойство (свидетельство о рождении, свидетельство о заключении брака, свидетельство о перемене имени, свидетельство о расторжении брака);

документы, подтверждающие сведения о доходах каждого члена семьи за три месяца, предшествующих месяцу обращения за назначением пособия на проезд студентам, в соответствии с перечнем видов доходов, учитываемых при расчете среднедушевого дохода семьи и дохода одиноко проживающего гражданина для оказания им государственной социальной помощи, утвержденным постановлением Правительства Российской Федерации от 20 августа 2003 г. N 512 "О перечне видов доходов, учитываемых при расчете

среднедушевого дохода семьи и дохода одиноко проживающего гражданина для оказания им государственной социальной помощи";

документы об имуществе, принадлежащем заявителю (членам семьи) на праве собственности;

документы, подтверждающие наличие независимых причин, предусмотренных статьей 1 Закона Ставропольского края N 56-кз;

согласие законного представителя (опекуна, попечителя) несовершеннолетнего (от 14 до 18 лет) по форме, указанной в приложении 9 к Административному регламенту.

В случае подачи заявления и документов законным представителем или доверенным лицом он представляет паспорт или иной документ, удостоверяющий его личность, а также документ, подтверждающий его полномочия.

2.6.2. Способ получения документов, подаваемых заявителем, в том числе в электронной форме

Форма заявления может быть получена заявителем:

непосредственно в Управлении по адресу: 356140, Ставропольский край, г. Изобильный, ул. Семькина, д. 30;

в МФЦ;

в сети "Интернет" на официальном сайте Управления (<https://izobutszn.ru>), на едином портале (www.gosuslugi.ru) и региональном портале (www.26gosuslugi.ru);

в информационно-правовых системах "КонсультантПлюс" и "Гарант".

Заявитель имеет право представить документы:

лично в Управление по адресу: 356140, Ставропольский край, г. Изобильный, ул. Семькина, д. 30;

лично в МФЦ;

путем направления почтовых отправлений (заказным почтовым отправлением) в Управление по адресу: 356140, Ставропольский край, г. Изобильный, ул. Семькина, д. 30;

путем направления документов на единый портал по адресу: www.gosuslugi.ru и региональный портал по адресу: www.26gosuslugi.ru.

Заявление и документы, направленные в электронной форме, подписываются электронной подписью в соответствии с требованиями Федерального закона "Об электронной подписи" и требованиями Федерального закона "Об организации предоставления государственных и муниципальных услуг".

Формирование заявления осуществляется посредством заполнения электронной формы заявления на едином портале или региональном портале

без необходимости дополнительной подачи заявления в какой-либо иной форме.

На едином портале или региональном портале размещаются образцы заполнения электронной формы заявления.

Если на едином портале заявителю не обеспечивается возможность заполнения электронной формы заявления, то для формирования заявления на едином портале в порядке, определяемом Министерством цифрового развития, связи и массовых коммуникаций Российской Федерации, обеспечивается автоматический переход к заполнению электронной формы указанного заявления на региональном портале.

Форматно-логическая проверка сформированного заявления осуществляется после заполнения заявителем каждого из полей электронной формы заявления. При выявлении некорректно заполненного поля электронной формы заявления заявитель уведомляется о характере выявленной ошибки и порядке ее устранения посредством информационного сообщения непосредственно в электронной форме заявления.

При формировании заявления обеспечивается:

а) возможность копирования и сохранения заявления и иных документов, необходимых для предоставления государственной услуги;

б) возможность заполнения несколькими заявителями одной электронной формы заявления при обращении за государственной услугой, предполагающей направление совместного заявления несколькими заявителями;

в) возможность печати на бумажном носителе копии электронной формы заявления;

г) сохранение ранее введенных в электронную форму заявления значений в любой момент по желанию пользователя, в том числе при возникновении ошибок ввода и возврате для повторного ввода значений в электронную форму заявления;

д) заполнение полей электронной формы заявления до начала ввода сведений заявителем с использованием сведений, размещенных в федеральной государственной информационной системе "Единая система идентификации и аутентификации в инфраструктуре, обеспечивающей информационно-технологическое взаимодействие информационных систем, используемых для предоставления государственных и муниципальных услуг в электронной форме" (далее - единая система идентификации и аутентификации), и сведений, опубликованных на едином портале или

региональном портале, в части, касающейся сведений, отсутствующих в единой системе идентификации и аутентификации;

е) возможность вернуться на любой из этапов заполнения электронной формы заявления без потери ранее введенной информации;

ж) возможность доступа заявителя на едином портале или региональном портале к ранее поданным им заявлениям в течение не менее одного года, а также частично сформированных заявлений - в течение не менее 3 месяцев.

Сформированное, подписанное заявление и документы, необходимые для предоставления государственной услуги, направляются в орган соцзащиты посредством единого портала или регионального портала.

Орган соцзащиты обеспечивает прием документов, необходимых для предоставления государственной услуги, и регистрацию заявления без необходимости повторного представления заявителем таких документов на бумажном носителе, если иное не установлено федеральными законами и принимаемыми в соответствии с ними актами Правительства Российской Федерации, законами субъектов Российской Федерации и принимаемыми в соответствии с ними актами высших исполнительных органов государственной власти субъектов Российской Федерации.

Предоставление государственной услуги начинается с момента приема и регистрации органом соцзащиты заявления и документов, поступивших в электронной форме, необходимых для предоставления государственной услуги.

Уведомление о приеме и регистрации заявления и иных документов, необходимых для предоставления государственной услуги, содержащее сведения о факте приема заявления и документов, необходимых для предоставления государственной услуги, и начале процедуры предоставления государственной услуги, а также сведения о дате и времени окончания предоставления государственной услуги либо мотивированный отказ в приеме заявления и иных документов, необходимых для предоставления государственной услуги, поступивших в орган соцзащиты в электронной форме, направляется заявителю не позднее рабочего дня, следующего за днем подачи указанного заявления, в форме электронного документа по адресу электронной почты, указанному в заявлении, или в письменной форме по почтовому адресу, указанному в заявлении.

В случае направления заявления и документов для получения государственной услуги посредством почтовой связи (заказным почтовым отправлением) документы, указанные в подпункте 2.6.1 Административного

регламента, должны быть удостоверены в установленном порядке, за исключением документов, представляемых в подлинниках.

В случае подачи заявления в форме электронного документа посредством единого портала, регионального портала уведомление о принятом решении в форме электронного документа в течение одного рабочего дня после принятия решения направляется заявителю посредством единого портала и регионального портала.

2.7. Исчерпывающий перечень документов, необходимых в соответствии с нормативными правовыми актами Российской Федерации и нормативными правовыми актами Ставропольского края для представления государственной услуги, которые находятся в распоряжении иных организаций, участвующих в предоставлении государственной услуги, и которые заявитель вправе представить

Должностное лицо органа соцзащиты либо МФЦ, ответственное за истребование документов в порядке межведомственного информационного взаимодействия, запрашивает в течение 2 рабочих дней со дня подачи заявителем заявления, в том числе в электронной форме, следующие документы, которые находятся в распоряжении иных органов (организаций), участвующих в предоставлении государственной услуги:

справку о выплаченных суммах пенсии и (или) иных выплат, выдаваемую территориальным органом Фонда пенсионного и социального страхования Российской Федерации;

справку о регистрации гражданина в качестве безработного, размере пособия по безработице и иных выплат безработным гражданам, выдаваемую территориальным органом государственной службы занятости населения Ставропольского края;

документ, подтверждающий сведения о регистрации по месту жительства (пребывания) заявителя, членов его семьи;

документы об имуществе, принадлежащем заявителю (членам его семьи) на праве собственности, выдаваемую территориальными органами Федеральной службы государственной регистрации, кадастра и картографии;

справку о выплаченных суммах социальных выплат, выдаваемую органом соцзащиты по месту жительства заявителя (в случае его обращения за пособием на проезд студентам в орган соцзащиты по месту пребывания). Заявитель вправе самостоятельно представить указанные документы. Запрещается требовать от заявителя:

представления документов и информации или осуществления действий, предоставление или осуществление которых не предусмотрено нормативными правовыми актами Российской Федерации и нормативными правовыми актами Ставропольского края, регулирующими отношения, возникающие в связи с предоставлением государственной услуги;

представления документов и информации, которые находятся в распоряжении органов исполнительной власти края, предоставляющих государственные услуги, иных организаций, участвующих в предоставлении государственной услуги, в соответствии с нормативными правовыми актами Российской Федерации, нормативными правовыми актами Ставропольского края, муниципальными правовыми актами, за исключением документов, указанных в части 6 статьи 7 Федерального закона "Об организации предоставления государственных и муниципальных услуг";

представления документов и информации, отсутствие и (или) недостоверность которых не указывались при первоначальном отказе в приеме документов, необходимых для предоставления государственной услуги, либо в предоставлении государственной услуги, за исключением следующих случаев:

а) изменение требований нормативных правовых актов, касающихся предоставления государственной услуги, после первоначальной подачи заявления о предоставлении государственной услуги;

б) наличие ошибок в заявлении о предоставлении государственной услуги и документах, поданных заявителем после первоначального отказа в приеме документов, необходимых для предоставления государственной услуги, либо в предоставлении государственной услуги и не включенных в представленный ранее комплект документов;

в) истечение срока действия документов или изменение информации после первоначального отказа в приеме документов, необходимых для предоставления государственной услуги, либо в предоставлении государственной услуги;

г) выявление документально подтвержденного факта (признаков) ошибочного или противоправного действия (бездействия) должностного лица органа соцзащиты, работника МФЦ, работника организации, предусмотренной частью 1.1 статьи 16 Федерального закона "Об организации предоставления государственных и муниципальных услуг", при первоначальном отказе в приеме документов, необходимых для предоставления государственной услуги, либо в предоставлении государственной услуги, о чем в письменном виде за подписью руководителя органа соцзащиты, руководителя МФЦ при первоначальном отказе в приеме

документов, необходимых для предоставления государственной услуги, либо руководителя организации, предусмотренной частью 1.1 статьи 16 Федерального закона "Об организации предоставления государственных и муниципальных услуг", уведомляется заявитель, а также приносятся извинения за доставленные неудобства.

2.8. Исчерпывающий перечень оснований для отказа в приеме документов, необходимых для предоставления государственной услуги

2.8.1. Основания для отказа в приеме документов, необходимых для предоставления государственной услуги:

отсутствие документа, подтверждающего личность и полномочия заявителя;

документы напечатаны (написаны) нечетко и неразборчиво, имеют подчистки, приписки, наличие зачеркнутых слов, нерасшифрованные сокращения, исправления, за исключением исправлений, скрепленных печатью и заверенных подписью уполномоченного лица;

документы исполнены цветными чернилами (пастой), кроме синих или черных, либо карандашом;

документы не содержат все установленные реквизиты: наименование и адрес организации, выдавшей документ, подпись уполномоченного лица, печать организации, выдавшей документ, дату выдачи документа, номер и серию (если есть) документа, срок действия документа;

документы имеют серьезные повреждения, наличие которых не позволяет однозначно истолковать их содержание;

в документах фамилия, имя, отчество гражданина указаны не полностью (фамилия, инициалы);

копии документов не заверены в установленном порядке (при направлении документов посредством почтовой связи).

2.8.2. Дополнительные основания для отказа в приеме документов, необходимых для предоставления государственной услуги, при направлении заявления в электронной форме:

наличие противоречивых сведений в представленных документах и электронной форме заявления;

электронные копии (электронные образы) документов, необходимых для предоставления государственной услуги, не поддаются прочтению и (или) не соответствуют требованиям к форматам их представления;

заявление и иные документы в электронной форме подписаны с использованием простой электронной подписи или усиленной квалифицированной электронной подписи, не принадлежащей заявителю;

документы не подписаны простой электронной подписью или выявлено несоблюдение условий признания действительности усиленной квалифицированной электронной подписи, указанных в пункте 2.17 Административного регламента.

2.9. Исчерпывающий перечень оснований для приостановления предоставления государственной услуги или отказа в предоставлении государственной услуги

2.9.1. Основанием для отказа в предоставлении государственной услуги являются:

несоблюдение заявителем срока подачи заявления;

несоответствие условиям (одному из условий), указанным в пункте 1.2 Административного регламента;

указание в заявлении недостоверных сведений о составе семьи и (или) доходах.

2.9.2. Основанием для приостановления предоставления государственной услуги является представление заявителем документов не в полном объеме и (или) ненадлежаще оформленных.

2.10. Перечень услуг, необходимых и обязательных для предоставления государственной услуги, в том числе сведения о документе (документах), выдаваемом (выдаваемых) иными организациями, участвующими в предоставлении государственной услуги

К услугам необходимым и обязательным для предоставления государственной услуги относится открытие счета в российской кредитной организации (в случае выплаты пособия на проезд студентам через кредитную организацию).

2.11. Порядок, размер и основания взимания государственной пошлины или иной платы, взимаемой за предоставление государственной услуги

Государственная пошлина или иная плата за предоставление государственной услуги не взимается.

В случае внесения изменений в выданный по результатам предоставления государственной услуги документ, направленных на исправление ошибок, допущенных по вине органа соцзащиты и (или)

должностного лица, МФЦ и (или) работника МФЦ, плата с заявителя не взимается.

2.12. Порядок, размер и основания взимания платы за предоставление услуг, необходимых и обязательных для предоставления государственной услуги, включая информацию о методиках расчета размера такой платы

Открытие счета в кредитной организации осуществляется за счет средств заявителя.

2.13. Максимальный срок ожидания в очереди при подаче запроса о предоставлении государственной услуги и услуг, необходимых и обязательных для предоставления государственной услуги, при получении результата предоставления таких услуг

Максимальный срок ожидания в очереди для получения государственной услуги составляет 15 минут, по предварительной записи - 10 минут.

2.14. Срок и порядок регистрации запроса заявителя о предоставлении государственной услуги и услуг, необходимых и обязательных для предоставления государственной услуги, в том числе в электронной форме

Запрос заявителя о предоставлении государственной услуги регистрируется в день его обращения в течение 15 минут должностным лицом органа соцзащиты в Журнале регистрации заявлений о назначении пособия на проезд студентам (далее - Журнал регистрации заявлений) по форме, указанной в приложении 3 к Административному регламенту, либо должностным лицом МФЦ в учетных формах, предусмотренных МФЦ.

Запрос о предоставлении государственной услуги, направленный в электронной форме, распечатывается на бумажный носитель должностным лицом органа соцзащиты, ответственным за прием и регистрацию документов, и регистрируется в Журнале регистрации заявлений в сроки, указанные в настоящем пункте.

2.15. Требования к помещениям, в которых предоставляется государственная услуга, к залу ожидания, местам для заполнения запросов о предоставлении государственной услуги, информационным стендам с образцами их заполнения и перечнем документов, необходимых для предоставления каждой государственной услуги, размещению и оформлению визуальной, текстовой и мультимедийной информации о порядке предоставления такой услуги, в том числе к обеспечению доступности для инвалидов указанных объектов в соответствии с законодательством Российской Федерации о социальной защите инвалидов

Помещения, в которых осуществляется прием заявителей, должны находиться для заявителей в пределах пешеходной доступности от остановок общественного транспорта.

Прием заявителей осуществляется в специально выделенных для этих целей помещениях.

Помещения, предназначенные для ознакомления заявителей с информационными материалами, оборудуются информационными стендами.

Места для ожидания, места для заполнения запросов о предоставлении государственной услуги должны соответствовать комфортным условиям для заявителей.

Площадь мест ожидания зависит от количества заявителей, ежедневно обращающихся в орган соцзащиты в связи с предоставлением государственной услуги. Количество мест ожидания определяется исходя из фактической нагрузки и возможностей для их размещения в здании, но не может составлять менее 5 мест.

Помещения для приема заявителей должны быть оборудованы табличками с указанием номера кабинета, фамилии, имени, отчества и должности должностного лица органа соцзащиты, осуществляющего предоставление государственной услуги, режима работы.

Помещения для приема заявителей должны соответствовать комфортным условиям для заявителей и оптимальным условиям работы должностных лиц органа соцзащиты с заявителями.

Помещения должны соответствовать санитарно-эпидемиологическим правилам и нормативам, утвержденным постановлением Главного государственного санитарного врача Российской Федерации от 02 декабря 2020 г. N 40 "Об утверждении санитарных правил СП 2.2.3670-20 "Санитарно-эпидемиологические требования к условиям труда", и быть оборудованы противопожарной системой и средствами пожаротушения, системой оповещения о возникновении чрезвычайной ситуации.

Вход и выход из помещений оборудуются соответствующими указателями.

Оформление визуальной, текстовой и мультимедийной информации о порядке предоставления государственной услуги должно соответствовать оптимальному зрительному и слуховому восприятию этой информации гражданами.

Помещения МФЦ должны соответствовать требованиям, установленным постановлением Правительства Российской Федерации от 22 декабря 2012 г.

№ 1376 "Об утверждении Правил организации деятельности многофункциональных центров предоставления государственных и муниципальных услуг".

Вход в помещение, предназначенное для предоставления государственной услуги, помещения, в которых предоставляется государственная услуга, должны соответствовать установленным законодательством Российской Федерации и законодательством Ставропольского края требованиям обеспечения комфортными условиями, в том числе обеспечения возможности реализации прав инвалидов и лиц с ограниченными возможностями на получение по их заявлениям государственной услуги.

Центральный вход в здание должен быть оборудован пандусом, удобным для въезда в здание инвалидных кресел-колясок.

Порядок обеспечения условий доступности для инвалидов объектов социальной, инженерной и транспортной инфраструктур и предоставляемых услуг, а также оказания им при этом необходимой помощи устанавливается нормами Федерального закона "О внесении изменений в отдельные законодательные акты Российской Федерации по вопросам социальной защиты инвалидов в связи с ратификацией Конвенции о правах инвалидов", а также принятыми в соответствии с ним иными нормативными правовыми актами.

2.16. Показатели доступности и качества государственной услуги, в том числе количество взаимодействия заявителя с должностными лицами при предоставлении государственной услуги и их продолжительность, возможность получения информации о ходе предоставления государственной услуги, в том числе с использованием информационно-коммуникационных технологий, возможность либо невозможность получения государственной услуги в многофункциональном центре предоставления государственных и муниципальных услуг (в том числе в полном объеме), в любом структурном подразделении органа соцзащиты, предоставляющего государственную услугу, по выбору заявителя (экстерриториальный принцип), посредством запроса о предоставлении нескольких государственных и (или) муниципальных услуг в многофункциональных центрах предоставления государственных и муниципальных услуг, предусмотренного статьей 15.1 Федерального закона "Об организации предоставления государственных и муниципальных услуг" (далее – комплексный запрос)

К показателям доступности и качества государственных услуг относятся:

- 1) своевременность (Св):

S_v = установленный регламентом срок / время, фактически затраченное на предоставление услуги $\times 100\%$.

Показатель 100% и более является положительным и соответствует требованиям регламента;

2) доступность ($D_{ос}$):

$$D_{ос} = D_{тел} + D_{врем} + D_{б/б\ с} + D_{эл} + D_{инф} + D_{жит} + D_{мфц},$$

где:

$D_{тел}$ - наличие возможности записаться на прием по телефону:

$D_{тел} = 5\%$ - можно записаться на прием по телефону;

$D_{тел} = 0\%$ - нельзя записаться на прием по телефону.

$D_{врем}$ - возможность прийти на прием в нерабочее время:

$D_{врем} = 10\%$ - прием (выдача) документов осуществляется без перерыва на обед (5%) и в выходной день (5%).

$D_{б/б\ с}$ - наличие безбарьерной среды:

$D_{б/б\ с} = 20\%$ - от тротуара до места приема можно проехать на коляске;

$D_{б/б\ с} = 10\%$ - от тротуара до места приема можно проехать на коляске с посторонней помощью 1 человека;

$D_{б/б\ с} = 0\%$ - от тротуара до места приема нельзя проехать на коляске.

$D_{эл}$ - наличие возможности подать заявление в электронном виде:

$D_{эл} = 20\%$ - можно подать заявление в электронном виде;

$D_{эл} = 0\%$ - нельзя подать заявление в электронном виде.

$D_{инф}$ - доступность информации о предоставлении государственной услуги:

$D_{инф} = 20\%$ - информация об основаниях, условиях и порядке предоставления государственной услуги размещена в сети "Интернет" (5%) и на информационных стендах (5%), есть доступный для заявителей раздаточный материал (5%), периодически информация о государственной услуге размещается в СМИ (5%);

$D_{инф} = 0\%$ - для получения информации о предоставлении государственной услуги необходимо пользоваться услугами, изучать нормативные документы.

$D_{жит}$ - возможность подать заявление, документы и получить результат государственной услуги по месту жительства:

$D_{жит} = 20\%$ - можно подать заявление, документы и получить результат государственной услуги по месту жительства, например, наличие графика приема специалистами в различных поселениях, микрорайонах или наличие доверенного лица в администрациях поселений, микрорайонах;

$D_{жит} = 0\%$ - нельзя подать заявление, документы и получить результат государственной услуги по месту жительства.

$D_{мфц}$ - возможность подачи документов, необходимых для предоставления государственной услуги, в МФЦ:

$D_{мфц} = 5\%$ при наличии возможности подачи документов, необходимых для предоставления государственной услуги, в МФЦ;

$D_{мфц} = 0\%$ при отсутствии возможности подачи документов, необходимых для предоставления государственной услуги в МФЦ.

Показатель 100% свидетельствует об обеспечении максимальной доступности получения государственной услуги;

3) качество (Кач):

$$\text{Кач} = K_{\text{докум}} + K_{\text{обслуж}} + K_{\text{обмен}} + K_{\text{факт}} + K_{\text{взаим}} + K_{\text{прод}},$$

где:

$K_{\text{докум}}$ - количество принятых документов (с учетом уже имеющих в органе социальной защиты) / количество предусмотренных регламентом документов $\times 100\%$.

Значение показателя более 100% говорит о том, что у гражданина затребованы лишние документы.

Значение показателя менее 100% говорит о том, что решение не может быть принято, потребуется повторное обращение.

$K_{\text{обслуж}}$ - качество обслуживания при предоставлении государственной услуги:

$K_{\text{обслуж}} = 20\%$, если должностные лица, предоставляющие государственную услугу, корректны, доброжелательны, дают подробные доступные разъяснения;

$K_{\text{обслуж}} = 0\%$, если должностные лица, предоставляющие государственную услугу, некорректны, недоброжелательны, не дают подробные доступные разъяснения;

$K_{\text{обмен}} =$ количество документов, полученных без участия заявителя / количество предусмотренных регламентом документов, имеющихся в ОИВ x 100%.

Значение показателя 100% говорит о том, что государственная услуга предоставляется в строгом соответствии с Федеральным законом "Об организации предоставления государственных и муниципальных услуг".

$K_{\text{факт}} =$ (количество заявителей - количество обоснованных жалоб - количество выявленных нарушений) / количество заявителей x 100%;

$K_{\text{взаим}}$ - количество взаимодействий заявителя с должностными лицами, предоставляющими государственную услугу:

$K_{\text{взаим}} = 50\%$ при отсутствии в ходе предоставления государственной услуги взаимодействия заявителя с должностными лицами, предоставляющими государственную услугу;

$K_{\text{взаим}} = 40\%$ при наличии в ходе предоставления государственной услуги одного взаимодействия заявителя с должностными лицами, предоставляющими государственную услугу;

$K_{\text{взаим}} = 20\%$ при наличии в ходе предоставления государственной услуги более одного взаимодействия заявителя с должностными лицами, предоставляющими государственную услугу;

$K_{\text{прод}}$ - продолжительность взаимодействия заявителя с должностными лицами, предоставляющими государственную услугу:

$K_{\text{прод}} = 30\%$ при взаимодействии заявителя с должностными лицами, предоставляющими государственную услугу, в течение сроков, предусмотренных настоящим Административным регламентом;

$K_{\text{прод}} =$ минус 1% за каждые 5 минут взаимодействия заявителя с должностными лицами, предоставляющими государственную услугу, сверх сроков, предусмотренных настоящим Административным регламентом.

Значение показателя 100% говорит о том, что государственная услуга предоставляется в строгом соответствии с законодательством;

4) удовлетворенность (Уд):

$$Уд = 100\% - K_{обж} / K_{заяв} \times 100\%,$$

где:

$K_{обж}$ - количество обжалований при предоставлении государственной услуги;

$K_{заяв}$ - количество заявителей.

Значение показателя 100% свидетельствует об удовлетворенности гражданами качеством предоставления государственной услуги.

В процессе предоставления государственной услуги заявитель, его законный представитель или доверенное лицо вправе обращаться в орган соцзащиты за получением информации о ходе предоставления государственной услуги лично, посредством почтовой связи или с использованием информационно-коммуникационных технологий.

2.17. Иные требования, в том числе учитывающие особенности предоставления государственной услуги по экстерриториальному принципу (в случае, если государственная услуга предоставляется по экстерриториальному принципу) и особенности предоставления государственной услуги в электронной форме

Государственная услуга по экстерриториальному принципу не предоставляется.

2.17.1. При предоставлении государственной услуги в МФЦ должностными лицами МФЦ могут в соответствии с Административным регламентом осуществляться:

информирование заявителей о порядке предоставления государственной услуги в МФЦ, о ходе выполнения запроса о предоставлении государственной услуги, по иным вопросам, связанным с предоставлением государственной услуги, а также консультирование заявителей о порядке предоставления государственной услуги в МФЦ;

прием запросов заявителей о предоставлении государственной услуги и иных документов, необходимых для предоставления государственной услуги;

формирование и направление МФЦ межведомственного запроса в орган исполнительной власти края, предоставляющий государственную услугу, иные организации, участвующие в предоставлении государственной услуги;

выдача заявителю результата предоставления государственной услуги, в том числе выдача документов на бумажном носителе, подтверждающих содержание электронных документов, направленных в МФЦ по результатам предоставления органом соцзащиты;

иные действия, необходимые для предоставления государственной услуги, в том числе связанные с проверкой действительности усиленной квалифицированной электронной подписи заявителя, использованной при обращении за получением государственной услуги, а также с установлением перечня средств удостоверяющих центров, которые допускаются для использования в целях обеспечения указанной проверки и определяются на основании утверждаемой органом соцзащиты по согласованию с Федеральной службой безопасности Российской Федерации модели угроз безопасности информации в информационной системе, используемой в целях приема обращений за получением государственной услуги и (или) предоставления такой услуги.

Должностное лицо МФЦ при однократном обращении заявителя с запросом о предоставлении нескольких государственных и (или) муниципальных услуг организует предоставление заявителю двух и более государственных и (или) муниципальных услуг. В этом случае должностное лицо МФЦ для обеспечения получения заявителем государственных услуг, указанных в комплексном запросе, предоставляемых в том числе органом местного самоуправления, действует в интересах заявителя без доверенности и не позднее одного рабочего дня, следующего за днем получения комплексного запроса, направляет в орган соцзащиты заявление, подписанное уполномоченным должностным лицом МФЦ и скрепленное печатью МФЦ, а также документы, необходимые для предоставления государственных услуг, предоставляемые заявителем самостоятельно, с приложением заверенной МФЦ копии комплексного запроса. При этом не требуются составление и подписание таких заявлений заявителем.

Общий срок выполнения комплексного запроса исчисляется как наибольшая продолжительность государственной услуги в составе комплексного запроса для "параллельных" услуг или как сумма наибольших сроков оказания государственных услуг в составе комплексного запроса для "последовательных" услуг.

Комплексный запрос должен содержать указание на государственные и (или) муниципальные услуги, за предоставлением которых обратился заявитель, а также согласие заявителя на осуществление МФЦ от его имени действий, необходимых для их предоставления.

При приеме комплексного запроса у заявителя должностные лица МФЦ обязаны проинформировать его обо всех государственных и (или)

муниципальных услугах, услугах, которые являются необходимыми и обязательными для предоставления государственных и муниципальных услуг, получение которых необходимо для получения государственных и (или) муниципальных услуг, указанных в комплексном запросе.

2.17.2. Предоставление государственной услуги в электронной форме

При предоставлении государственной услуги заявителю обеспечивается возможность с использованием сети "Интернет" через официальный сайт органа соцзащиты, единый портал, региональный портал:

получать информацию о порядке предоставления государственной услуги и сведения о ходе предоставления государственной услуги;

представлять заявление и документы, необходимые для предоставления государственной услуги, в порядке, установленном постановлением Правительства Российской Федерации от 07 июля 2011 г. N 553 "О порядке оформления и представления заявлений и иных документов, необходимых для предоставления государственных и (или) муниципальных услуг, в форме электронных документов".

При обращении заявителя посредством единого портала и регионального портала в целях получения информации о порядке предоставления государственной услуги, а также сведений о ходе предоставления государственной услуги используется простая электронная подпись или усиленная квалифицированная электронная подпись.

При обращении заявителя в форме электронного документа посредством единого портала и регионального портала в целях получения государственной услуги используется простая электронная подпись или усиленная квалифицированная электронная подпись. Для использования усиленной квалифицированной подписи заявителю необходимо получить квалифицированный сертификат ключа проверки электронной подписи в удостоверяющем центре, аккредитованном в порядке, установленном Федеральным законом "Об электронной подписи".

В случае если при обращении в электронной форме за получением государственной услуги идентификация и аутентификация заявителя - физического лица осуществляются с использованием единой системы идентификации и аутентификации, то заявитель имеет право использовать простую электронную подпись при обращении в электронной форме за получением государственной услуги при условии, что при выдаче ключа простой электронной подписи личность физического лица установлена при личном приеме.

При поступлении заявления и документов в электронной форме органом соцзащиты с использованием имеющихся средств электронной подписи или средств информационной системы аккредитованного удостоверяющего центра осуществляется проверка используемой усиленной квалифицированной электронной подписи, которой подписаны поступившие заявление и документы, на предмет ее соответствия следующим требованиям:

квалифицированный сертификат создан и выдан аккредитованным удостоверяющим центром, аккредитация которого действительна на день выдачи указанного сертификата;

квалифицированный сертификат действителен на момент подписания электронного документа (при наличии достоверной информации о моменте подписания электронного документа) или на день проверки действительности указанного сертификата, если момент подписания электронного документа не определен;

имеется положительный результат проверки принадлежности владельцу квалифицированного сертификата квалифицированной электронной подписи, с помощью которой подписан электронный документ, и подтверждено отсутствие изменений, внесенных в этот документ после его подписания. При этом проверка осуществляется с использованием средств электронной подписи, получивших подтверждение соответствия требованиям, установленным в соответствии с Федеральным законом "Об электронной подписи", и с использованием квалифицированного сертификата лица, подписавшего электронный документ;

усиленная квалифицированная электронная подпись используется с учетом ограничений, содержащихся в квалифицированном сертификате лица, подписывающего электронный документ (если такие ограничения установлены).

Уведомление о принятии заявления, поступившего в орган соцзащиты, предоставляющий государственную услугу, в электронной форме посредством единого портала и регионального портала направляется заявителю не позднее рабочего дня, следующего за днем подачи указанного заявления, в форме электронного документа по адресу электронной почты, указанному в заявлении, или посредством единого портала и регионального портала.

Возможность получения результата государственной услуги в форме электронного документа или документа на бумажном носителе обеспечивается заявителю в течение срока действия результата предоставления государственной услуги.

2.17.3. При организации записи на прием органом соцзащиты или МФЦ заявителю обеспечивается возможность:

а) ознакомления с расписанием работы органа соцзащиты или МФЦ либо уполномоченного должностного лица органа соцзащиты или МФЦ, а также с доступными для записи на прием датами и интервалами времени приема;

б) записи в любые свободные для приема дату и время в пределах установленного в органе соцзащиты или МФЦ графика приема заявителей.

При осуществлении записи на прием орган соцзащиты или МФЦ не вправе требовать от заявителя совершения иных действий, кроме прохождения идентификации и аутентификации в соответствии с нормативными правовыми актами Российской Федерации, указания цели приема, а также предоставления сведений, необходимых для расчета длительности временного интервала, который необходимо забронировать для приема.

Запись на прием может осуществляться посредством информационной системы органа соцзащиты или МФЦ, которая обеспечивает возможность интеграции с единым порталом и региональным порталом.

2.17.4. При предоставлении государственной услуги в электронной форме заявителю направляется:

а) уведомление о записи на прием в орган соцзащиты или МФЦ, содержащее сведения о дате, времени и месте приема;

б) уведомление о приеме и регистрации заявления и иных документов, необходимых для предоставления государственной услуги, содержащее сведения о факте приема заявления и документов, необходимых для предоставления государственной услуги, и начале процедуры предоставления государственной услуги, а также сведения о дате и времени окончания предоставления государственной услуги либо мотивированный отказ в приеме заявления и иных документов, необходимых для предоставления государственной услуги;

в) уведомление о результатах рассмотрения документов, необходимых для предоставления государственной услуги, содержащее сведения о принятии положительного решения о предоставлении государственной услуги либо мотивированный отказ в предоставлении государственной услуги.

3. Состав, последовательность и сроки выполнения административных процедур (действий), требования к порядку

их выполнения, в том числе особенности выполнения административных процедур (действий) в электронной форме, а также особенности выполнения административных процедур (действий) в МФЦ

3.1. Предоставление государственной услуги включает в себя следующие административные процедуры:

информирование и консультирование заявителя по вопросу предоставления государственной услуги;

прием и регистрация заявления и документов для предоставления государственной услуги;

формирование и направление межведомственных запросов;

проведение дополнительной проверки сведений, указанных заявителем в заявлении и (или) в представленных им документах для предоставления государственной услуги;

проверка права и принятие решения о назначении и выплате (отказе в назначении) пособия на проезд студентам;

формирование выплатных документов;

порядок исправления допущенных опечаток и ошибок в выданных в результате предоставления государственной услуги документах.

3.2. Описание административных процедур

3.2.1. Информирование и консультирование заявителя по вопросу предоставления государственной услуги.

Основанием для начала административной процедуры является обращение заявителя лично или посредством телефонной связи в орган соцзащиты либо в МФЦ.

Содержание административной процедуры включает в себя:

предоставление информации о нормативных правовых актах, регулирующих порядок предоставления государственной услуги;

разъяснение порядка, условий и срока предоставления государственной услуги;

выдача формы заявления для предоставления государственной услуги;

разъяснение порядка заполнения заявления, порядка сбора необходимых документов и требований, предъявляемых к ним.

Административная процедура осуществляется в день обращения заявителя. Общий максимальный срок выполнения административной процедуры 15 минут.

Указанная административная процедура выполняется должностным лицом органа соцзащиты либо МФЦ, ответственным за консультирование заявителя.

Критерием принятия решения выполнения административной процедуры является обращение заявителя.

Результатом административной процедуры, в зависимости от способа обращения, является предоставление заявителю информации о порядке предоставления государственной услуги и перечне документов, необходимых для предоставления государственной услуги.

Способом фиксации результата административной процедуры является регистрация должностным лицом органа соцзащиты либо МФЦ, ответственным за консультирование заявителя, факта обращения заявителя путем внесения информации об обращении заявителя в журнал по устанавливаемой форме органом соцзащиты либо МФЦ.

3.2.2. Прием и регистрация заявления и документов для предоставления государственной услуги

Основанием для начала административной процедуры является поступление в орган соцзащиты либо в МФЦ заявления с комплектом документов, необходимых для предоставления государственной услуги.

Содержание административной процедуры включает в себя прием, регистрацию заявления и документов, оформление и выдачу расписки-уведомления о приеме документов.

В случае представления заявителем документов не в полном объеме и (или) неправильно оформленных орган соцзащиты в течение 2 рабочих дней со дня их представления направляет заявителю уведомление о перечне недостающих документов и (или) документов неправильно оформленных по форме, указанной в приложении 4 к Административному регламенту.

Общий максимальный срок выполнения административной процедуры 15 минут.

Указанная административная процедура выполняется должностным лицом органа соцзащиты либо МФЦ, ответственным за прием и регистрацию документов.

Критериями принятия решения являются поступление заявления в орган соцзащиты или МФЦ с комплектом документов, указанных в подпункте 2.6.1 Административного регламента.

Результатом административной процедуры является выдача заявителю расписки-уведомления о приеме документов либо отказ в приеме документов.

Передача должностным лицом МФЦ документов в орган соцзащиты осуществляется в соответствии с соглашением о взаимодействии, заключенным между МФЦ и органом местного самоуправления муниципального образования Ставропольского края.

Способ фиксации результата выполнения административной процедуры - регистрация факта приема документов для предоставления государственной услуги в журнале регистрации заявлений о назначении пособия на проезд студентам и оформление расписки-уведомления о приеме документов, которая передается лично заявителю в ходе приема документов или направляется по адресу и способом, указанным им в заявлении, в случае если документы направлены посредством почтовой связи или в электронной форме.

Способом фиксации результата административной процедуры является оформление на бумажном носителе расписки-уведомления о приеме документов и регистрацией ее в журнале по устанавливаемой форме органом соцзащиты либо МФЦ, которое передается лично заявителю в ходе приема документов или направляется посредством почтовой связи, в электронном виде, в случае если документы направлены по почте или в электронной форме.

Способ фиксации результата выполнения административной процедуры - регистрация факта приема пакета документов для предоставления государственной услуги в журнале регистрации заявлений о назначении ежегодного социального пособия на проезд студентам и оформление расписки-уведомления о приеме документов, которая передается лично заявителю в ходе приема документов или направляется по адресу и способом, указанным им в заявлении, в случае если документы направлены посредством почтовой связи или в электронной форме.

3.2.2.1 Особенности выполнения административной процедуры в электронной форме

При поступлении заявления и документов в электронной форме через официальный сайт органа соцзащиты, единый портал, региональный портал должностное лицо органа соцзащиты, ответственное за прием и регистрацию документов:

формирует комплект документов, поступивших в электронной форме;

осуществляет проверку поступивших для предоставления государственной услуги заявления и электронных документов на соответствие требованиям, указанным в пункте 2.8 Административного регламента;

при наличии оснований для отказа в приеме заявления и пакета электронных документов, необходимых для предоставления государственной услуги, предусмотренных пунктом 2.8 Административного регламента, или в случае если направленное заявление и пакет электронных документов не заверены простой электронной подписью или усиленной квалифицированной электронной подписью заявителя, направляет заявителю уведомление об отказе в приеме этих документов;

в случае если направленное заявление и пакет электронных документов соответствуют требованиям, предусмотренным Административным регламентом, регистрирует представленные заявление и документы и направляет заявителю уведомление об их приеме.

Проверка действительности простой электронной подписи или усиленной квалифицированной электронной подписи осуществляется единой системой идентификации и аутентификации в автоматическом режиме.

При предоставлении государственной услуги в электронной форме заявителю обеспечивается предоставление документов, предусмотренных подпунктом 2.17.4 настоящего Административного регламента.

Должностное лицо органа соцзащиты по итогам завершения выполнения административных процедур, предусмотренных Административным регламентом, направляет заявителю уведомление о завершении выполнения органом соцзащиты действий в срок, не превышающий одного рабочего дня после завершения соответствующего действия, на адрес электронной почты или с использованием средств официального сайта органа соцзащиты, единого портала, регионального портала в единый личный кабинет по выбору заявителя.

3.2.3. Формирование и направление межведомственных запросов

Основанием для начала административной процедуры является непредоставление заявителем лично документов, указанных в пункте 2.7 Административного регламента.

Содержание административной процедуры включает в себя направление запроса в орган и (или) организацию, в распоряжении которых находятся документы, контроль над своевременным поступлением ответа на направленный запрос, получение ответа.

Общий максимальный срок подготовки и направления запроса о предоставлении документов в рамках межведомственного информационного взаимодействия не должен превышать 2 рабочих дней со дня поступления заявления и документов, предусмотренных подпунктом 2.6.1 Административного регламента.

Направление межведомственного запроса в рамках межведомственного информационного взаимодействия осуществляется в электронном виде с использованием единой системы межведомственного электронного взаимодействия и системы электронного почтового сервиса гарантированной доставки с применением средств криптографической защиты информации и электронной подписи.

При отсутствии технической возможности направления межведомственного запроса с использованием системы электронного почтового сервиса гарантированной доставки межведомственный запрос формируется на бумажном носителе в соответствии с требованиями пунктов 1 - 6 и 8 части 1 статьи 7.2 Федерального закона "Об организации предоставления государственных и муниципальных услуг" и направляется в орган и (или) организацию, в распоряжении которых находятся указанные документы, по почте или курьером.

Если межведомственный информационный обмен осуществляется на бумажных носителях, то 10-дневный срок принятия решения о назначении и выплате (отказе в назначении) пособия на проезд студентам исчисляется со дня поступления в орган соцзащиты или МФЦ по межведомственному запросу последнего необходимого документа.

Указанная административная процедура выполняется должностным лицом органа соцзащиты либо МФЦ, ответственным за истребование документов в порядке межведомственного информационного взаимодействия.

Критерием принятия решения о направлении запроса об истребовании документа в порядке межведомственного информационного взаимодействия является основания, предусмотренные пунктом 2.7 Административного регламента.

Результатом административной процедуры является получение органом соцзащиты или МФЦ ответа на межведомственный запрос.

Должностное лицо органа соцзащиты либо МФЦ, ответственное за истребование документов в порядке межведомственного информационного взаимодействия, при поступлении ответа на запрос приобщает его к пакету документов, который передает в порядке делопроизводства должностному лицу органа соцзащиты, ответственному за назначение пособия на проезд студентам.

Способ фиксации результата выполнения административной процедуры - регистрация ответа, полученного в порядке межведомственного информационного взаимодействия, в журнале регистрации входящих документов и его приобщение к документам для предоставления государственной услуги.

3.2.3.1 Проведение дополнительной проверки сведений, указанных заявителем в заявлении и (или) в представленных им документах для предоставления государственной услуги

Основаниями для проведения дополнительной проверки представленных заявителем сведений являются:

наличие в заявлении и (или) в представленных документах противоречивых сведений о совместно проживающих с заявителем членах семьи и (или) его (их) доходах;

ненадлежащее оформление представленных документов.

Содержание административной процедуры включает в себя проведение дополнительной проверки достоверности и полноты сведений, указанных заявителем в заявлении и (или) в представленных им документах, посредством получения информации из автоматизированной системы "Адресная социальная помощь" и путем направления запросов в органы и организации, владеющие такой информацией, в том числе в порядке, установленном Федеральным законом "Об организации предоставления государственных и муниципальных услуг" (далее в рамках настоящего подпункта - запрос).

После поступления документов от должностного лица органа соцзащиты либо МФЦ, ответственного за прием и регистрацию документов, и принятия решения руководителем органа соцзащиты о проведении дополнительной проверки сведений, содержащихся в представленных заявителем документах, по форме, указанной в приложении 10 к Административному регламенту, заявителю направляется уведомление о проведении дополнительной проверки сведений, содержащихся в представленных заявителем документах, по форме, указанной в приложении 11 к Административному регламенту.

Общий максимальный срок истребования документов, в случае проведения дополнительной проверки сведений, содержащихся в представленных заявителем документах, не должен превышать 25 календарных дней после обращения заявителя в орган соцзащиты либо МФЦ.

Указанная административная процедура выполняется должностным лицом органа соцзащиты, ответственным за истребование документов в случае проведения дополнительной проверки сведений, содержащихся в представленных заявителем документах.

Критерием принятия решения о проведении дополнительной проверки сведений, содержащихся в представленных заявителем документах, является определение наличия оснований для проведения дополнительной проверки сведений, содержащихся в представленных заявителем документах.

Результатом административной процедуры является получение органом соцзащиты ответа на запрос.

Должностное лицо органа соцзащиты, ответственное за истребование документов, в случае проведения дополнительной проверки сведений, содержащихся в представленных заявителем документах, при поступлении ответа на запрос приобщает его к документам и передает в порядке делопроизводства должностному лицу органа соцзащиты, ответственному за назначение пособия на проезд студентам.

Способ фиксации результата выполнения административной процедуры - утверждение проекта решения о проведении дополнительной проверки сведений, содержащихся в представленных заявителем документах, регистрация уведомления о проведении дополнительной проверки сведений, содержащихся в представленных заявителем документах, в журнале регистрации исходящих документов, регистрация ответов на запросы в организации, владеющие информацией о совместно проживающих с заявителем членах семьи и (или) его (их) доходах, в журнале регистрации входящих документов.

3.2.4. Проверка права и принятие решения о назначении и выплате (отказе в назначении) пособия на проезд студентам

Основанием для начала административной процедуры является поступление от должностного лица органа соцзащиты либо МФЦ, ответственного за истребование документов в порядке межведомственного информационного взаимодействия, пакета документов.

Содержание административной процедуры включает в себя проверку права на получение пособия на проезд студентам, принятие решения о назначении (отказе в назначении) пособия на проезд студентам,

формирование личного дела и уведомление о назначении (отказе в назначении) пособия на проезд студентам.

Общий максимальный срок выполнения административной процедуры составляет 5 рабочих дней.

Указанная административная процедура выполняется должностным лицом органа соцзащиты, ответственным за назначение пособия на проезд студентам.

Должностное лицо органа соцзащиты, ответственное за назначение пособия на проезд студентам, проверяет право заявителя на получение пособия на проезд студентам и готовит проект решения о назначении и выплате пособия на проезд студентам или проект решения об отказе в назначении пособия на проезд студентам по формам, указанным в приложениях 5 и 6 к Административному регламенту (далее - решение), а также проект уведомления о назначении и выплате пособия на проезд студентам или проект уведомления об отказе в назначении пособия на проезд студентам по формам, указанным в приложениях 7 и 8 к Административному регламенту (далее - уведомление).

Принимает решение и подписывает уведомление руководитель органа соцзащиты или уполномоченное должностное лицо органа соцзащиты.

Утвержденные проекты решения и уведомления передаются в порядке делопроизводства должностному лицу органа соцзащиты, ответственному за назначение пособия на проезд студентам.

Должностное лицо органа соцзащиты, ответственное за назначение пособия на проезд студентам, приобщает в личное дело решение и копию уведомления.

Критериями принятия решения о подготовке проекта решения о назначении и выплате пособия на проезд студентам или проекта решения об отказе в назначении пособия на проезд студентам, а также проекта уведомления о назначении и выплате пособия на проезд студентам или проекта уведомления об отказе в назначении пособия на проезд студентам, являются основания, указанные в подпункте 2.9.1 Административного регламента.

Заявителю в качестве результата предоставления государственной услуги обеспечивается по его выбору возможность получения:

а) электронного документа, подписанного уполномоченным должностным лицом с использованием усиленной квалифицированной электронной подписи;

б) документа на бумажном носителе, подтверждающего содержание электронного документа, направленного органом соцзащиты, в МФЦ;

в) информации из государственных информационных систем в случаях, предусмотренных законодательством Российской Федерации.

Результатом административной процедуры является направление заявителю уведомления по адресу и способом, указанным им в заявлении.

Способом фиксации результата выполнения административной процедуры является запись об исходящих реквизитах (дате и номере) уведомления в журнале регистрации исходящих документов.

3.2.5. Формирование выплатных документов

Основанием для начала административной процедуры является принятие решения о назначении и выплате пособия на проезд студентам и поступление денежных средств из министерства на счет органа соцзащиты.

Содержание административной процедуры включает в себя формирование и утверждение списков получателей и ведомостей на выплату пособия на проезд студентам, подготовку платежных документов и передачу их в российские кредитные организации или в структурные подразделения федерального государственного унитарного предприятия "Почта России" (далее - ФГУП "Почта России"),

Общий максимальный срок выполнения процедуры не может превышать 3 рабочих дней со дня поступления денежных средств из министерства на счет органа соцзащиты.

Выплата пособия заявителю осуществляется органом соцзащиты ежегодно в период с 01 июля по 26 июля.

Критериями принятия решения являются основания, указанные в подпункте 3.2.4 Административного регламента.

Указанная административная процедура выполняется должностным лицом органа соцзащиты, ответственным за формирование выплатных документов, должностным лицом отдела бухгалтерского учета и отчетности, главным бухгалтером, руководителем органа соцзащиты или уполномоченным лицом органа соцзащиты.

Способом фиксации результатом выполнения административной процедуры является запись в журнале регистрации исходящих документов об исходящих реквизитах (дате и номере) платежных документов и списков (ведомостей) на выплату пособия на проезд студентам в кредитную

организацию для перечисления на лицевые счета получателей или ФГУП "Почта России".

3.2.6. Порядок исправления допущенных опечаток и ошибок в выданных в результате предоставления государственной услуги документах

Исправление допущенных опечаток и ошибок в выданных в результате предоставления государственной услуги документах не осуществляется в связи с тем, что результат предоставления государственной услуги не предполагает выдачу заявителю документов.

4. Формы контроля за исполнением административного регламента

4.1. Текущий контроль за:

полнотой, доступностью и качеством предоставления государственной услуги осуществляется начальником отдела органа соцзащиты, в компетенцию которого входит организация работы по осуществлению назначения и выплаты ежегодного социального пособия на проезд студентам в соответствии с Законом Ставропольского края от 10 апреля 2006 г. № 19-кз "О мерах социальной поддержки отдельных категорий граждан, находящихся в трудной жизненной ситуации, и ветеранов Великой Отечественной войны" (далее - начальник отдела), либо лицом, его замещающим, путем проведения выборочных проверок соблюдения и исполнения должностными лицами органа соцзащиты положений настоящего Административного регламента и опроса мнения заявителей;

соблюдением последовательности административных действий, определенных административными процедурами по предоставлению государственной услуги, сроками рассмотрения документов осуществляется начальником отдела постоянно путем проведения проверок соблюдения и исполнения должностными лицами органа соцзащиты, предоставляющими государственную услугу, положений настоящего Административного регламента, иных нормативных правовых актов Российской Федерации и нормативных правовых актов Ставропольского края.

Текущий контроль за соблюдением должностными лицами МФЦ последовательности действий, установленных Административным регламентом, и иными нормативными правовыми актами, устанавливающими требования к предоставлению государственной услуги, осуществляется руководителем клиентской службы МФЦ ежедневно.

По результатам проведения проверок в случае выявления нарушений виновные лица привлекаются к ответственности в соответствии с

законодательством Российской Федерации и законодательством Ставропольского края.

4.2. Последующий контроль за исполнением положений настоящего Административного регламента осуществляется посредством проведения проверок соблюдения последовательности административных действий, определенных административными процедурами, соблюдением сроков, проверки полноты, доступности и качества предоставления государственной услуги, выявления и устранения нарушений прав заявителей, рассмотрения принятия решений и подготовки ответов на их обращения, содержащие жалобы на решения, действия (бездействия) должностных лиц органа соцзащиты.

Периодичность осуществления последующего контроля составляет один раз в три года.

4.3. Для проведения проверки в министерстве формируется комиссия. Результаты деятельности комиссии оформляются в виде справки, в которой отмечаются выявленные недостатки и предложения по их устранению. Справка подписывается председателем комиссии, секретарем комиссии и всеми членами комиссии, участвовавшими в проверке.

4.4. Плановые проверки осуществляются на основании годового плана работы органа соцзащиты.

Внеплановые проверки осуществляются на основании приказов, распоряжений органа соцзащиты. При проверке рассматриваются все вопросы, связанные с предоставлением государственной услуги (комплексные проверки) или отдельные вопросы (тематические проверки). Проверки также проводят по конкретному обращению заинтересованного лица.

Внеплановые проверки полноты и качества предоставления государственной услуги проводятся на основании обращения граждан.

4.5. В любое время с момента регистрации документов в органе соцзащиты заявитель имеет право знакомиться с документами и материалами, касающимися его рассмотрения, если это не затрагивает права, свободы и законные интересы других лиц и если в указанных документах и материалах не содержатся сведения, составляющие государственную или иную охраняемую федеральным законом тайну.

4.6. Орган соцзащиты, предоставляющий государственную услугу, его должностные лица, МФЦ, организации, указанные в части 1.1 статьи 16 Федерального закона "Об организации предоставления государственных и муниципальных услуг", и их работники несут ответственность за

полноту и качество предоставления государственной услуги, за действия (бездействие) и решения, принимаемые (осуществляемые) в ходе предоставления государственной услуги, за соблюдение и исполнение положений настоящего Административного регламента и правовых актов Российской Федерации и Ставропольского края, устанавливающих требования к предоставлению государственной услуги.

Ответственность органа соцзащиты, предоставляющего государственную услугу, его должностных лиц, МФЦ, организаций, указанных в части 1.1 статьи 16 Федерального закона "Об организации предоставления государственных и муниципальных услуг", и их работников, ответственных за исполнение административных процедур, закрепляется в их должностных регламентах в соответствии с требованиями законодательства Российской Федерации и законодательства Ставропольского края.

В случае выявления нарушения прав обратившихся заявителей, порядка и сроков рассмотрения запросов заявителей, утраты документов заявителей виновные лица несут ответственность в соответствии с законодательством Российской Федерации.

4.7. Юридические лица, индивидуальные предприниматели, граждане, их объединения и организации, которым предоставляется государственная услуга, имеют право на любые предусмотренные законодательством Российской Федерации формы контроля за деятельностью органа соцзащиты при предоставлении им государственной услуги.

4.8. Юридические лица, индивидуальные предприниматели, граждане, их объединения и организации в случае выявления фактов нарушения порядка предоставления государственной услуги или ненадлежащего исполнения Административного регламента вправе обратиться с жалобой в органы и к должностным лицам, указанным в пункте 5.6 Административного регламента.

Жалоба может быть представлена на личном приеме, направлена почтовым отправлением или в электронной форме с использованием информационных ресурсов в информационно-коммуникационной сети "Интернет", единого портала или регионального портала.

5. Досудебный (внесудебный) порядок обжалования решений и действий (бездействия) органа соцзащиты, предоставляющего государственную услугу, МФЦ, организаций, указанных в части 1.1 статьи 16 Федерального закона "Об организации предоставления государственных и муниципальных услуг", а также их должностных лиц, муниципальных служащих,

работников

5.1. Заявитель имеет право на досудебное (внесудебное) обжалование решений и (или) действий (бездействия), принятых (осуществленных) органом соцзащиты, его должностными лицами, муниципальными служащими, а также МФЦ, организациями, указанными в части 1.1 статьи 16 Федерального закона "Об организации предоставления государственных и муниципальных услуг", их должностных лиц, работников в ходе предоставления государственной услуги, в порядке, предусмотренном главой 2.1 Федерального закона "Об организации предоставления государственных и муниципальных услуг" (далее - жалоба).

5.2. Жалоба может быть подана заявителем или его представителем:

на имя главы администрации Изобильненского городского округа Ставропольского края, в случае если обжалуются действия (бездействие) руководителя органа соцзащиты, руководителя МФЦ или организации, указанной в части 1.1 статьи 16 Федерального закона "Об организации предоставления государственных и муниципальных услуг";

на имя руководителя органа соцзащиты, в случае если обжалуются решения и действия (бездействие) органа соцзащиты, его должностных лиц, муниципальных служащих;

на имя руководителя МФЦ, в случае если обжалуются действия (бездействие) МФЦ, его должностных лиц и (или) работников организации, указанной в части 1.1 статьи 16 Федерального закона "Об организации предоставления государственных и муниципальных услуг".

В случае подачи жалобы представителем заявителя представляются: документ, удостоверяющий его личность, и документ, удостоверяющий полномочия на осуществление действий от имени заявителя, оформленный в соответствии с законодательством Российской Федерации.

Жалоба может быть подана заявителем через МФЦ, который обеспечивает ее передачу в орган соцзащиты.

Жалоба может быть подана в письменной форме на русском языке на бумажном носителе почтовым отправлением, при личном приеме заявителя или его представителя, а также в электронном виде.

Жалоба на решения и (или) действия (бездействие) органа соцзащиты, предоставляющего государственную услугу, его должностных лиц, муниципальных служащих рассматривается в соответствии с нормативно-правовым актом администрации Изобильненского городского округа Ставропольского края об особенностях подачи и рассмотрения жалоб на решения и действия (бездействие) органов местного самоуправления, предоставляющих государственные услуги, их должностных лиц, (муниципальных служащих).

Жалоба на решения и (или) действия (бездействие) МФЦ, организаций, указанных в части 1.1 статьи 16 Федерального закона "Об организации

предоставления государственных и муниципальных услуг", их должностных лиц, работников, принятые (осуществленные) в ходе предоставления государственной услуги, рассматривается в соответствии с постановлением Правительства Российской Федерации от 16 августа 2012 года N 840 "О порядке подачи и рассмотрения жалоб на решения и действия (бездействие) федеральных органов исполнительной власти и их должностных лиц, федеральных государственных служащих, должностных лиц государственных внебюджетных фондов Российской Федерации, государственных корпораций, наделенных в соответствии с федеральными законами полномочиями по предоставлению государственных услуг в установленной сфере деятельности, и их должностных лиц, организаций, предусмотренных частью 1.1 статьи 16 Федерального закона "Об организации предоставления государственных и муниципальных услуг", и их работников, а также многофункциональных центров предоставления государственных и муниципальных услуг и их работников".

5.3. Информирование заявителей о порядке подачи и рассмотрения жалобы осуществляется по телефону, при личном приеме, с использованием электронной почты органа соцзащиты, на едином портале и региональном портале.

5.4. Перечень нормативных правовых актов, регулирующих порядок досудебного (внесудебного) обжалования решений и действий (бездействия) органа соцзащиты, предоставляющего государственную услугу, а также его должностных лиц, муниципальных служащих, МФЦ, организаций, указанных в части 1.1 статьи 16 Федерального закона "Об организации предоставления государственных и муниципальных услуг":

Федеральный закон от 27 июля 2010 года N 210-ФЗ "Об организации предоставления государственных и муниципальных услуг";

постановление Правительства Российской Федерации от 16 августа 2012 года N 840 "О порядке подачи и рассмотрения жалоб на решения и действия (бездействие) федеральных органов исполнительной власти и их должностных лиц, федеральных государственных служащих, должностных лиц государственных внебюджетных фондов Российской Федерации, государственных корпораций, наделенных в соответствии с федеральными законами полномочиями по предоставлению государственных услуг в установленной сфере деятельности, и их должностных лиц, организаций, предусмотренных частью 1.1 статьи 16 Федерального закона "Об организации предоставления государственных и муниципальных услуг", и их работников, а также многофункциональных центров предоставления государственных и муниципальных услуг и их работников";

5.5. Информация, указанная в настоящем разделе, подлежит обязательному размещению на едином портале и региональном портале.

и социальной защиты населения администрации Изобильненского городского округа Ставропольского края государственной услуги "Осуществление назначения и выплаты ежегодного социального пособия на проезд студентам в соответствии с Законом Ставропольского края от 10 апреля 2006 г. N 19-кз "О мерах социальной поддержки отдельных категорий граждан, находящихся в трудной жизненной ситуации, и ветеранов "Великой Отечественной войны"

БЛОК-СХЕМА
НАЗНАЧЕНИЯ И ВЫПЛАТЫ ЕЖЕГОДНОГО СОЦИАЛЬНОГО
ПОСОБИЯ НА ПРОЕЗД СТУДЕНТАМ

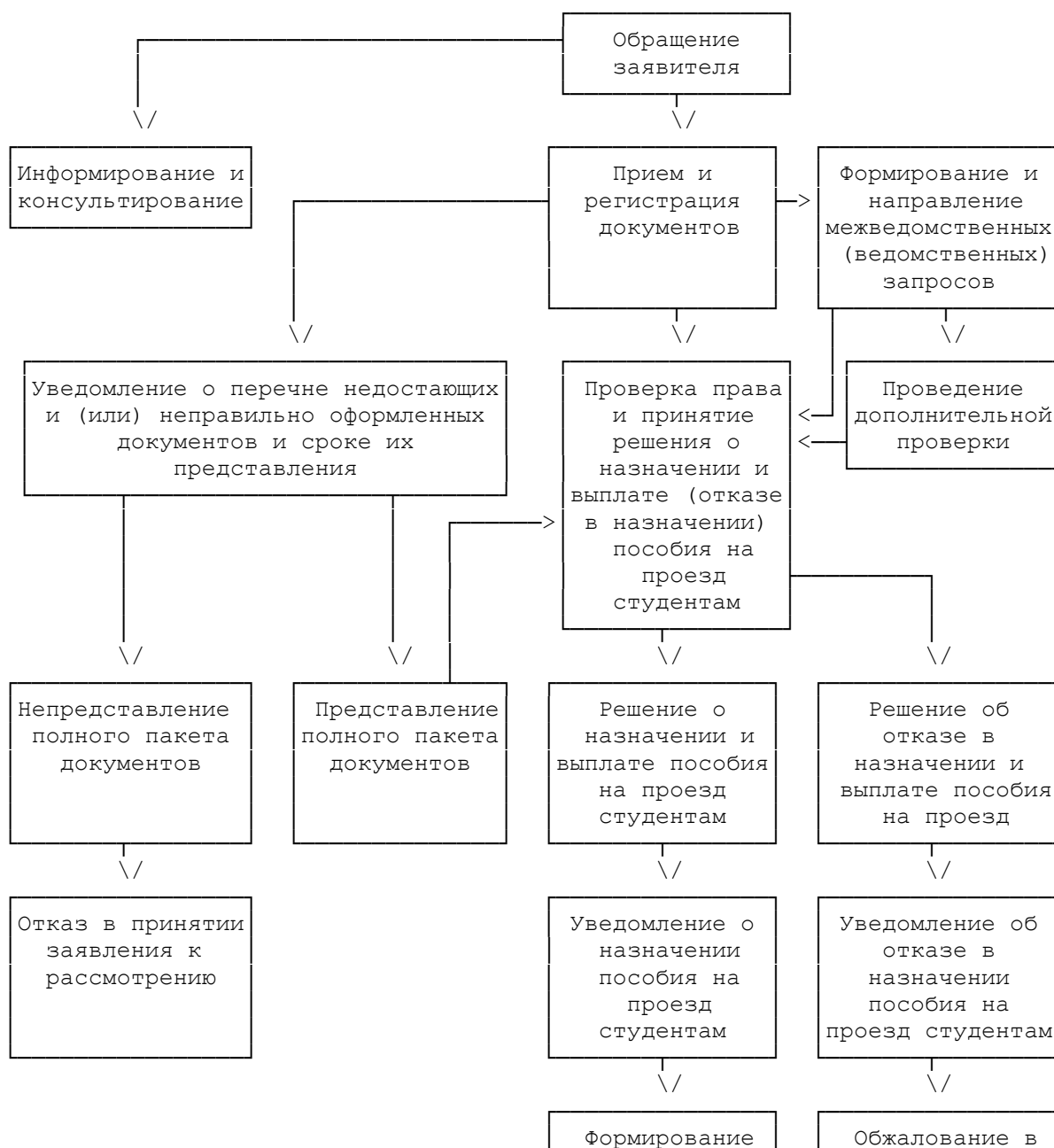

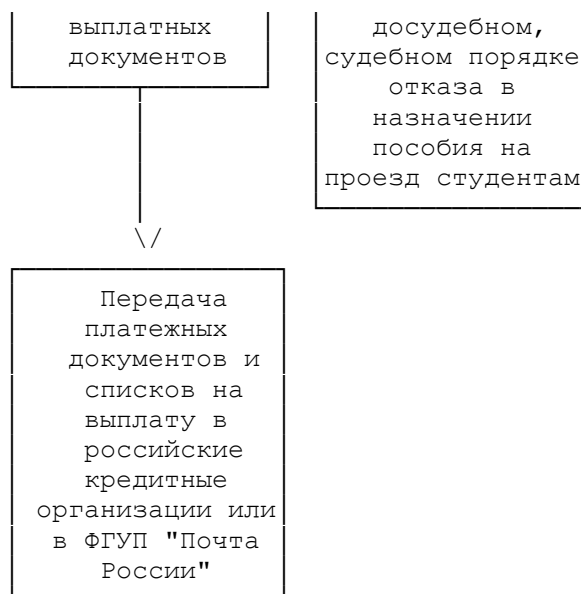

Приложение 2
к административному регламенту
предоставления Управлением труда
и социальной защиты населения
администрации Изобильненского
городского округа Ставропольского края
государственной услуги "Осуществление
назначения и выплаты ежегодного
социального пособия на проезд студентам
в соответствии с Законом Ставропольского края
от 10 апреля 2006 г. N 19-кз "О мерах
социальной поддержки отдельных категорий
граждан, находящихся в трудной
жизненной ситуации, и ветеранов
"Великой Отечественной войны"

Форма

(наименование органа социальной защиты)

Заявление о назначении
пособия на проезд студентам

Гр. _____
(фамилия, имя, отчество заявителя)

Адрес регистрации по месту жительства (пребывания): _____

_____ (населенный пункт, улица, дом, квартира)

Телефон _____

Документ, удостоверяющий личность, вид документа _____

Серия		Дата выдачи	
-------	--	-------------	--

Номер		Дата рождения	
Кем выдан			

Сведения о законном представителе или доверенном лице:

_____ (фамилия, имя, отчество)
 Адрес регистрации по месту жительства (пребывания): _____

_____ (населенный пункт, улица, дом, квартира)

Телефон _____

Документ, удостоверяющий личность законного представителя или доверенного лица, вид документа _____

Серия		Дата выдачи	
Номер		Дата рождения	
Кем выдан			

Документ, подтверждающий полномочия законного представителя или доверенного лица _____

_____ (наименование, номер и серия документа,

_____ кем и когда выдан, дата выдачи)

Прошу назначить мне пособие на проезд студентам.

По указанному адресу со мной совместно зарегистрированы и проживают:

Фамилия, имя, отчество (указывается полностью), дата рождения	Адрес регистрации по месту жительства (по месту пребывания)	Гражданство	Степень родства (свойства)	Род занятий <*> (работает, учится, служит, независимые причины)	Вид дохода (доходы от трудовой, предпринимательской деятельности; выплаты социального характера; полученные алименты; доходы от сдачи в аренду имущества, в том числе доходы от сдачи в аренду земельного пая; иные)
			Заявитель		

 <*> В случае отсутствия доходов либо увольнения (приема на работу), постановке на учет в органе службы занятости в расчетном периоде указывается дата наступления названных обстоятельств

Прошу исключить из общей суммы дохода моей семьи уплаченные алименты в сумме _____ руб., удерживаемые по _____ (основание для удержания алиментов)

(фамилия, имя, отчество лица, в пользу которого производится удержание)
Сообщаю, что мне и членам моей семьи на праве собственности принадлежит следующее имущество:

Фамилия, инициалы	Вид имущества (здание, сооружение, жилое (нежилое) помещение, земельный участок, транспорт, сельхозтехника)

К заявлению прилагаю следующие документы <*>:

№ п/п	Наименование документов	Количество экземпляров
1.	Паспорт или иной документ, удостоверяющий личность заявителя (членов его семьи) и (или) подтверждающий регистрацию по месту жительства (пребывания) на территории Ставропольского края	
2.	Справка профессиональной образовательной организации	
3.	Документы, подтверждающие факт совместного проживания заявителя с членами семьи, связанными свойством или родством	
4.	Документы, подтверждающие родство и (или) свойство	
5.	Документы, подтверждающие сведения о доходах членов семьи	
6.	Документы об имуществе, принадлежащем заявителю (членам семьи) на праве собственности	
7.	Документы, подтверждающие наличие независящих причин	
8.	Паспорт или иной документ, удостоверяющий личность, полномочия законного представителя, доверенного лица заявителя	
9.	Согласие на обработку персональных данных совершеннолетних членов семьи	
10.	Согласие законного представителя (опекуна, попечителя) несовершеннолетнего (от 14 до 18 лет) на предоставление государственной услуги	

<*> При приеме документов в многофункциональном центре опись документов сотрудником многофункционального центра не заполняется.

Прошу выплатить пособие на проезд студентам через:
кредитную организацию _____

(наименование организации)

на счет N _____ ;
 почтовое отделение по адресу регистрации по месту жительства (пребывания) _____ ;
 Дополнительные сведения _____

Согласен (а) на проведение проверки представленных мною сведений.
 Правильность сообщаемых мною сведений подтверждаю; об ответственности за предоставление недостоверных сведений предупрежден (а) .

Результат о назначении пособия на проезд студентам выдать (направить) следующим способом:

- посредством личного обращения в орган социальной защиты населения;
- почтовым отправлением на адрес, указанный в заявлении;
- электронной почтой _____ ;
- через личный кабинет на Портале государственных и муниципальных услуг (функций) в виде электронного документа.

_____ 20__ г. _____
 (подпись заявителя) (расшифровка подписи)

Данные, указанные в заявлении, соответствуют представленным документам.
 Заявление и документы гр. _____
 (фамилия, инициалы)
 приняты _____ 20__ г. и зарегистрированы N _____

 (фамилия, инициалы, подпись специалиста, принявшего документы)

Недостающие документы, запрашиваемые в порядке межведомственного информационного взаимодействия			
Наименование документа	Орган (организация), в распоряжении которого находится документ	Дата получения документа	Фамилия, инициалы, подпись специалиста, получившего документ

----- линия отреза -----

Расписка-уведомление о приеме документов

Заявление и документы гр. _____
 (фамилия, инициалы)
 приняты _____ и зарегистрированы N _____

 (дата)

 (фамилия, инициалы и подпись специалиста, принявшего документы)

Приложение 3
к административному регламенту
предоставления Управлением труда
и социальной защиты населения
администрации Изобильненского
городского округа Ставропольского края
государственной услуги "Осуществление
назначения и выплаты ежегодного
социального пособия на проезд студентам
в соответствии с Законом Ставропольского края
от 10 апреля 2006 г. N 19-кз "О мерах
социальной поддержки отдельных категорий
граждан, находящихся в трудной
жизненной ситуации, и ветеранов
"Великой Отечественной войны"

Форма

ЖУРНАЛ
регистрации заявлений о назначении пособия
на проезд студентам

N п/п	Дата приема заявления	Ф.И.О.	Адрес регистрации по месту жительства (месту пребывания)	Дата принятия решения о назначении (отказе в назначении) пособия на проезд студентам	Размер выплаты	Номер личного дела	Фамилия, инициалы, подпись специалиста
1.							
2.							

Приложение 4
к административному регламенту
предоставления Управлением труда
и социальной защиты населения
администрации Изобильненского
городского округа Ставропольского края
государственной услуги "Осуществление
назначения и выплаты ежегодного
социального пособия на проезд студентам
в соответствии с Законом Ставропольского края
от 10 апреля 2006 г. N 19-кз "О мерах
социальной поддержки отдельных категорий
граждан, находящихся в трудной
жизненной ситуации, и ветеранов
"Великой Отечественной войны"

Форма

Адресат

УВЕДОМЛЕНИЕ

о перечне недостающих и (или) неправильно оформленных документов и сроке их представления

Уважаемый(ая) _____!
(фамилия, имя, отчество)

Уведомляем Вас, что в соответствии с абзацем семнадцатым пункта 5 Порядка назначения и выплаты ежегодного социального пособия на проезд взамен льготы на проезд в автобусах междугородного сообщения (на внутрикраевых и межобластных маршрутах) признанным малоимущими студентам профессиональных образовательных организаций и образовательных организаций высшего образования очной формы обучения, находящихся на территории Ставропольского края, утвержденного приказом министерства труда и социальной защиты населения Ставропольского края от 15 июня 2006 г. N 48 (далее – Порядок), Вам необходимо представить:

1. _____
2. _____
3. _____

К сведению сообщаем, что в случае непредставления вышеуказанных документов в срок до __.__.20__ г. в соответствии с абзацем восемнадцатым пункта 5 Порядка Ваше заявление будет оставлено без рассмотрения. При этом Вы имеете право повторно обратиться за назначением пособия на проезд студентам с соблюдением требований, установленных указанным Порядком.

Руководитель

подпись

расшифровка подписи

Исполнитель:

Фамилия И.О., тел. _____

Приложение 5
к административному регламенту
предоставления Управлением труда
и социальной защиты населения
администрации Изобильненского
городского округа Ставропольского края
государственной услуги "Осуществление
назначения и выплаты ежегодного
социального пособия на проезд студентам
в соответствии с Законом Ставропольского края
от 10 апреля 2006 г. N 19-кз "О мерах
социальной поддержки отдельных категорий
граждан, находящихся в трудной
жизненной ситуации, и ветеранов
"Великой Отечественной войны"

Форма

(наименование органа соцзащиты)

РЕШЕНИЕ N _____ от _____ 20__ г.
о назначении и выплате пособия на проезд студентам

Закон Ставропольского края от 10 апреля 2006 г. N 19-кз
"О мерах социальной поддержки отдельных категорий граждан,
находящихся в трудной жизненной ситуации, и ветеранов
Великой Отечественной войны"

Заявка на пособие на проезд студентам
N _____ от _____ 20__ г.
(дата обращения _____ 20__ г.)

НАЗНАЧИТЬ _____
(Фамилия, имя, отчество)

Адрес места жительства (пребывания) _____

Списки (кредитная организация) _____, лицевой счет _____

Количество членов семьи: _____, среднедушевой доход семьи: _____

прожиточный минимум: _____

Вид пособия	Начало выплаты	Окончание выплаты	Сумма

Расчет произвел _____ подпись _____ расшифровка подписи _____

Расчет проверил _____ подпись _____ расшифровка подписи _____

Руководитель _____ подпись _____ расшифровка подписи _____

М.П.

Приложение 6
к административному регламенту
предоставления Управлением труда
и социальной защиты населения
администрации Изобильненского
городского округа Ставропольского края
государственной услуги "Осуществление
назначения и выплаты ежегодного
социального пособия на проезд студентам
в соответствии с Законом Ставропольского края
от 10 апреля 2006 г. N 19-кз "О мерах
социальной поддержки отдельных категорий
граждан, находящихся в трудной
жизненной ситуации, и ветеранов
"Великой Отечественной войны"

Форма

_____ (наименование органа соцзащиты)

РЕШЕНИЕ N _____ от _____ 20__ г.

об отказе в назначении пособия на проезд студентам

Закон Ставропольского края от 10 апреля 2006 г. N 19-кз
"О мерах социальной поддержки отдельных категорий граждан,
находящихся в трудной жизненной ситуации, и ветеранов
Великой Отечественной войны"

Заявка на пособие на проезд студентам
N ____ от _____
(дата обращения ____ _____ 20__ г.)

ОТКАЗАТЬ в назначении пособия на проезд студентам

Фамилия, имя, отчество _____

Адрес места жительства (пребывания) _____

Причина: _____

Расчет произвел	подпись	расшифровка подписи
Расчет проверил	подпись	расшифровка подписи
Руководитель	подпись	расшифровка подписи

М.П.

Приложение 7
к административному регламенту
предоставления Управлением труда
и социальной защиты населения
администрации Изобильненского
городского округа Ставропольского края
государственной услуги "Осуществление
назначения и выплаты ежегодного
социального пособия на проезд студентам
в соответствии с Законом Ставропольского края
от 10 апреля 2006 г. N 19-кз "О мерах
социальной поддержки отдельных категорий
граждан, находящихся в трудной
жизненной ситуации, и ветеранов
"Великой Отечественной войны"

Форма

Адресат

УВЕДОМЛЕНИЕ

N _____ от ____ _____ 20__ г.
о назначении пособия на проезд студентам

Уважаемый(ая) _____!
(фамилия, имя, отчество)

Сообщаем, что в соответствии с **Законом** Ставропольского края от 10
апреля 2006 г. N 19-кз "О мерах социальной поддержки отдельных категорий

граждан, находящихся в трудной жизненной ситуации, и ветеранов Великой Отечественной войны" Вам назначено пособие на проезд студентам в размере _____.

Руководитель

подпись

расшифровка подписи

Приложение 8
к административному регламенту
предоставления Управлением труда
и социальной защиты населения
администрации Изобильненского
городского округа Ставропольского края
государственной услуги "Осуществление
назначения и выплаты ежегодного
социального пособия на проезд студентам
в соответствии с Законом Ставропольского края
от 10 апреля 2006 г. N 19-кз "О мерах
социальной поддержки отдельных категорий
граждан, находящихся в трудной
жизненной ситуации, и ветеранов
"Великой Отечественной войны"

Форма

Адресат

(наименование органа соцзащиты)

УВЕДОМЛЕНИЕ

N _____ от _____
об отказе в назначении пособия на проезд студентам

Уважаемый(ая) _____!
(фамилия, имя, отчество заявителя)

Уведомляем Вас об отказе в назначении пособия на проезд студентам.
Причина отказа:

(указывается причина отказа со ссылкой на действующее законодательство
(подпункт, пункт, статья, название и номер нормативного правового акта)

Отказ в назначении пособия на проезд студентам может быть обжалован в администрации муниципального района (городского округа) и (или) в судебном порядке.

Руководитель

подпись

расшифровка подписи

Специалист, фамилия, имя, отчество
Телефон

Приложение 9
к административному регламенту
предоставления Управлением труда
и социальной защиты населения
администрации Изобильненского
городского округа Ставропольского края
государственной услуги "Осуществление
назначения и выплаты ежегодного
социального пособия на проезд студентам
в соответствии с Законом Ставропольского края
от 10 апреля 2006 г. N 19-кз "О мерах
социальной поддержки отдельных категорий
граждан, находящихся в трудной
жизненной ситуации, и ветеранов
"Великой Отечественной войны"

Форма

(наименование организации или Ф.И.О.
лица, которому необходимо
предъявить согласие)

от _____

(Ф.И.О. представителя (родителя,
усыновителя, попечителя))

Согласие законного представителя
(опекуна, попечителя) несовершеннолетнего
(от 14 до 18 лет) на предоставление
государственной услуги

(указать наименование услуги)

Я _____ (паспорт серии _____ N _____,
выдан "___" _____ г. _____;
зарегистрирован (а) по адресу: _____),
являюсь представителем _____,
(фамилия, имя, отчество полностью)

"___" _____ г.р., зарегистрированного (ой) по адресу: _____

на основании _____.

(указать правоустанавливающий документ)

Настоящим даю согласие на подачу и подписание _____
кем (Ф.И.О. несовершеннолетнего)

заявления на оказание _____
(наименование услуги)

в соответствии с требованиями **пункта 1 статьи 26** Гражданского кодекса
Российской Федерации.

Настоящее согласие является юридическим документом, составлено дееспособным
лицом, в состоянии, позволяющем понимать значение своих действий и их
последствия, при отсутствии принуждения с чьей бы то ни было стороны.

Подпись родителя (законного представителя) _____ / _____

Дата " __ " _____ г.

(подпись) (Ф.И.О. полностью)

Приложение 10
к административному регламенту
предоставления Управлением труда
и социальной защиты населения
администрации Изобильненского
городского округа Ставропольского края
государственной услуги "Осуществление
назначения и выплаты ежегодного
социального пособия на проезд студентам
в соответствии с Законом Ставропольского края
от 10 апреля 2006 г. N 19-кз "О мерах
социальной поддержки отдельных категорий
граждан, находящихся в трудной
жизненной ситуации, и ветеранов
"Великой Отечественной войны"

Форма

 (наименование органа соцзащиты)

РЕШЕНИЕ N _____ от _____
о проведении дополнительной проверки сведений,
содержащихся в представленных заявителем документах

[Закон](#) Ставропольского края от 10 апреля 2006 г. N 19-кз
"О мерах социальной поддержки отдельных категорий граждан,
находящихся в трудной жизненной ситуации, и ветеранов
Великой Отечественной войны"

Заявка на ежегодное социальное пособие
на проезд студентам N ____ от _____
(дата обращения) _____

 (фамилия, имя, отчество заявителя)

КонсультантПлюс: примечание.

В официальном тексте документа, видимо, допущена опечатка: Приказ министерства труда и социальной защиты населения Ставропольского края от 15.06.2006 "Об организации работы по реализации постановления Правительства Ставропольского края от 02.06.2006 N 84-п" имеет номер 48, а не 84-п.

2

На основании [пункта 5](#) Порядка осуществления назначения и выплаты ежегодного социального пособия на проезд взамен льготы на проезд в автобусах междугородного сообщения (на внутрикраевых и межобластных маршрутах) признанным малоимущими студентам профессиональных образовательных организаций и образовательных организаций высшего образования очной формы обучения, находящихся на территории Ставропольского края, утвержденном приказом министерства труда и социальной защиты населения Ставропольского края от 15 июня 2006 г. N 84-п "Об организации работы по реализации постановления Правительства Ставропольского края от 02

июня 2006 г. N 84-п", решено провести дополнительную проверку следующих сведений, содержащихся в представленных на рассмотрение документах:

(сведения, содержащиеся в представленных документах
и подлежащие проверке)

Руководитель
М.П.

подпись

расшифровка подписи

Приложение 11
к административному регламенту
предоставления Управлением труда
и социальной защиты населения
администрации Изобильненского
городского округа Ставропольского края
государственной услуги "Осуществление
назначения и выплаты ежегодного
социального пособия на проезд студентам
в соответствии с Законом Ставропольского края
от 10 апреля 2006 г. N 19-кз "О мерах
социальной поддержки отдельных категорий
граждан, находящихся в трудной
жизненной ситуации, и ветеранов
"Великой Отечественной войны"

Форма

(наименование органа соцзащиты)

Адресат

УВЕДОМЛЕНИЕ

о проведении дополнительной проверки сведений,
содержащихся в представленных заявителем документах

N _____ от _____

Уважаемый (ая) _____!
(фамилия, имя, отчество)

2

Уведомляем Вас, что на основании **пункта 5** Порядка осуществления назначения и выплаты ежегодного социального пособия на проезд взамен льготы на проезд в автобусах междугородного сообщения (на внутрикраевых и межобластных маршрутах) признанным малоимущими студентами профессиональных образовательных организаций и образовательных организаций высшего образования очной формы обучения, находящихся на территории Ставропольского края, утвержденного приказом министерства труда и социальной защиты населения Ставропольского края от 15 июня 2006 г. N 84-п "Об организации работы по реализации постановления Правительства Ставропольского края от 02 июня 2006 г. N 84-п", решено провести дополнительную проверку следующих сведений:

(сведения, содержащиеся в представленных документах
и подлежащие проверке)

Руководитель

подпись

расшифровка подписи

Специалист, фамилия, имя, отчество

Телефон

АДМИНИСТРАТИВНЫЙ РЕГЛАМЕНТ
предоставления управлением труда и социальной защиты населения
администрации Изобильненского городского округа
Ставропольского края государственной услуги "Осуществление
назначения и выплаты денежных компенсаций семьям, в которых
в период с 01 января 2011 года по 31 декабря 2015 года
родился третий или последующий ребенок,
в соответствии с Законом Ставропольского края
от 27 декабря 2012 г. N 123-кз "О мерах
социальной поддержки многодетных семей"

1. Общие положения

1.1. Предмет регулирования административного регламента

Административный регламент предоставления Управлением труда и социальной защиты населения администрации муниципального (городского) округа Ставропольского края государственной услуги "Осуществление назначения и выплаты денежных компенсаций семьям, в которых в период с 01 января 2011 года по 31 декабря 2015 года родился третий или последующий ребенок, в соответствии с Законом Ставропольского края от 27 декабря 2012 г. N 123-кз "О мерах социальной поддержки многодетных семей" (далее соответственно - Административный регламент, орган соцзащиты, государственная услуга, денежные компенсации, Закон N 123-кз) устанавливает стандарт и порядок предоставления государственной услуги гражданам, указанным в пункте 1.2 Административного регламента.

1.2. Круг заявителей

Заявителями являются один из родителей, опекунов (попечителей), приемных родителей либо их доверенное лицо.

1.3. Требования к порядку информирования о предоставлении государственной услуги.

1.3. Требования к порядку информирования о предоставлении государственной услуги

1.3.1. Информация о месте нахождения и графике работы Управления и многофункциональных центров предоставления государственных и муниципальных услуг в Ставропольском крае (далее - МФЦ), их справочных телефонах, адресах официальных сайтов, электронной почты:

1.3.1.1. Местонахождение Управления: 356140, Ставропольский край, г.Изобильный, ул. Семькина, д. 30

График работы Управления:
понедельник – пятница 8.00 – 17.00
перерыв – с 12.00 до 13.00

График приема граждан:
понедельник-пятница 8.00 – 17.00,

Справочные телефоны Управления тел.: (86545)2-27-34, тел.: (86545) 2-48-43, тел.: (86545)2-20-84, факс: (86545)2-27-34.

Адрес официального сайта Управления: <https://izobutszn.ru>.

Информация о работе Управления размещена на официальном сайте Администрации Изобильненского городского округа Ставропольского края (далее - Администрация): www.izobadmin.ru и на официальном сайте Управления: <https://izobutszn.ru>

Адрес электронной почты Управления: utszn@izobadmin.ru

1.3.1.2. Информация о местах нахождения, графиках работы и телефонах МФЦ размещена в информационно-телекоммуникационной сети "Интернет" (далее - сеть "Интернет") на официальных сайтах министерства экономического развития Ставропольского края (www.stavinvest.ru), министерства труда и социальной защиты населения Ставропольского края (<http://minsoc26.ru>) и на официальном портале сети многофункциональных центров Ставропольского края (www.umfc26.ru).

1.3.1.3. Справочная информация размещается и поддерживается в актуальном состоянии в сети "Интернет", в федеральной государственной информационной системе "Единый портал государственных и муниципальных услуг (функций)", в государственной информационной системе Ставропольского края "Портал государственных и муниципальных услуг (функций), предоставляемых (исполняемых) органами исполнительной власти Ставропольского края и органами местного самоуправления муниципальных образований Ставропольского края" и в государственной информационной системе Ставропольского края "Региональный реестр государственных услуг (функций)" (далее - региональный реестр).

1.3.2. Порядок получения информации заявителем по вопросам предоставления государственной услуги, услуг, необходимых и обязательных для предоставления государственной услуги, сведений о ходе их предоставления, в том числе с использованием федеральной

государственной информационной системы "Единый портал государственных и муниципальных услуг (функций)"

Получение информации заявителем по вопросам предоставления государственной услуги, а также сведений о ходе предоставления государственной услуги осуществляется посредством:

личного обращения заявителя в Управление, МФЦ;

письменного обращения заявителя путем направления почтовых отправлений по адресу: 356140, Ставропольский край, г. Изобильный, ул. Семькина, д. 30;

обращения по телефонам Управления: 8-(86545)2-27-34, 8-(86545)2-48-43, 8-(86545)2-20-84;

по телефонам МФЦ, размещенным в сети "Интернет" на официальных сайтах министерства экономического развития Ставропольского края (www.stavinvest.ru), министерства труда и социальной защиты населения Ставропольского края (www.minsoc26.ru) и на официальном портале сети многофункциональных центров Ставропольского края (www.umfc26.ru);

обращения в форме электронного документа с:

использованием электронной почты Управления по адресу: utszn@izobadmin.ru

использованием федеральной государственной информационной системы "Единый портал государственных и муниципальных услуг (функций)" (далее - единый портал) (www.gosuslugi.ru) и государственной информационной системы Ставропольского края "Портал государственных и муниципальных услуг (функций), предоставляемых (исполняемых) органами исполнительной власти Ставропольского края и органами местного самоуправления муниципальных образований Ставропольского края" (далее - региональный портал) (www.26.gosuslugi.ru).

1.3.3. Порядок, форма, место размещения и способы получения справочной информации, в том числе на стендах в местах предоставления государственной услуги и услуг, которые являются необходимыми и обязательными для предоставления государственной услуги, и в МФЦ

На информационных стендах Управления в доступных для ознакомления местах и на официальном сайте Управления размещаются и поддерживаются в актуальном состоянии:

информация о порядке предоставления государственной услуги в виде блок-схемы предоставления государственной услуги, представленной в приложении 1 к Административному регламенту;

текст Административного регламента (полная версия текста Административного регламента размещается также в сети "Интернет" на официальном сайте Управления: (<https://izobutszn.ru>)

график работы Управления, почтовый адрес, номера телефонов, адреса официального сайта и электронной почты, по которым заявитель может получить необходимую информацию и документы;

сведения о должностных лицах, ответственных за предоставление государственной услуги.

На едином портале (www.gosuslugi.ru) и региональном портале (www.26gosuslugi.ru) размещаются следующие информационные материалы:

полное наименование, полный почтовый адрес и график работы Управления;

справочные телефоны, по которым можно получить информацию о порядке предоставления государственной услуги;

адрес электронной почты;

порядок получения информации заявителем по вопросам предоставления государственной услуги, сведений о результатах предоставления государственной услуги.

Информация о порядке и сроках предоставления государственной услуги, основанная на сведениях об услугах, содержащихся в федеральной государственной информационной системе "Федеральный реестр государственных и муниципальных услуг (функций)" и государственной информационной системе Ставропольского края "Региональный реестр государственных услуг (функций)", размещенная на едином портале, региональном портале и официальном сайте Управления, предоставляется заявителю бесплатно.

Доступ к информации о сроках и порядке предоставления государственной услуги, размещенной на едином портале, региональном портале и официальном сайте Управления, осуществляется без выполнения заявителем каких-либо требований, в том числе без использования программного обеспечения, установка которого на технические средства заявителя требует заключения лицензионного или иного соглашения с правообладателем программного обеспечения, предусматривающего взимание платы, регистрацию или авторизацию заявителя или предоставление им персональных данных.

2. Стандарт предоставления государственной услуги

2.1. Наименование государственной услуги

Наименование государственной услуги - осуществление назначения и выплаты денежных компенсаций семьям, в которых в период с 01 января 2011 года по 31 декабря 2015 года родился третий или последующий ребенок, в соответствии с Законом Ставропольского края от 27 декабря 2012 г. N 123-кз "О мерах социальной поддержки многодетных семей".

2.2. Наименование органа, предоставляющего государственную услугу, а также наименования всех иных организаций, участвующих в предоставлении государственной услуги, обращение в которые необходимо для предоставления государственной услуги

Государственная услуга предоставляется органом соцзащиты по месту жительства (месту пребывания) заявителя.

Органами, участвующими в предоставлении государственной услуги, являются:

территориальные органы Фонда пенсионного и социального страхования Российской Федерации;

территориальные органы государственной службы занятости населения;

территориальные органы Министерства внутренних дел Российской Федерации по вопросам миграции;

территориальные органы Федеральной службы судебных приставов;

территориальные органы Федеральной службы исполнения наказания;

территориальные органы Федеральной службы государственной регистрации, кадастра и картографии;

территориальные налоговые органы;

военные комиссариаты;

органы внутренних дел;

органы социальной защиты населения Ставропольского края, субъектов Российской Федерации;

органы местного самоуправления муниципальных образований Ставропольского края.

Запрещено требовать от заявителя осуществления действий, в том числе согласований, необходимых для получения государственной услуги и связанных с обращением в иные организации, участвующие в предоставлении государственной услуги, за исключением получения услуг, включенных в Перечень услуг, которые являются необходимыми и обязательными для предоставления органами исполнительной власти Ставропольского края государственных услуг, утверждаемый правовым актом Правительства Ставропольского края.

2.3. Описание результата предоставления государственной услуги

Результатом предоставления государственной услуги является:

назначение и выплата денежных компенсаций с направлением заявителю письменного уведомления о назначении денежных компенсаций;

отказ в назначении и выплате денежных компенсаций с направлением заявителю письменного уведомления об отказе в назначении и выплате денежных компенсаций с указанием причин отказа.

2.4. Срок предоставления государственной услуги, в том числе с учетом необходимости обращения в иные организации, участвующие в предоставлении государственной услуги, срок приостановления предоставления государственной услуги в случае, если возможность приостановления предусмотрена нормативными правовыми актами Российской Федерации, нормативными правовыми актами Ставропольского края, сроки выдачи (направления) документов, являющихся результатом предоставления государственной услуги

Срок предоставления государственной услуги не может превышать 30 календарных дней со дня регистрации заявления со всеми необходимыми документами органом соцзащиты либо МФЦ.

Срок приостановления предоставления государственной услуги - не более 30 календарных дней со дня направления заявителю уведомления о перечне недостающих документов и (или) документов неправильно оформленных.

Уведомление о принятом решении направляется заявителю не позднее чем через 30 календарных дней со дня регистрации заявления в органе соцзащиты либо МФЦ.

При проведении дополнительной проверки сведений о доходах семьи заявителя и (или) документов, подтверждающих проживание на территории Ставропольского края, окончательный ответ о назначении и выплате денежных компенсаций либо об отказе в назначении и выплате денежных компенсаций должен быть дан заявителю не позднее чем через 45 календарных дней со дня регистрации заявления в органе соцзащиты либо в МФЦ.

2.5. Нормативные правовые акты Российской Федерации и нормативные правовые акты Ставропольского края, регулирующие предоставление государственной услуги

Перечень нормативных правовых актов Российской Федерации и нормативных правовых актов Ставропольского края, регулирующих предоставление государственной услуги (с указанием их реквизитов и источников официального опубликования), размещен на официальном сайте органа соцзащиты, предоставляющего государственную услугу, в сети "Интернет", на едином портале, на региональном портале и в региональном реестре.

2.6. Исчерпывающий перечень документов, необходимых в соответствии с нормативными правовыми актами Российской Федерации и нормативными правовыми актами Ставропольского края для предоставления государственной услуги и услуг, необходимых и обязательных для предоставления государственной услуги, подлежащих представлению заявителем, способы их получения заявителем, в том числе в электронной форме, порядок их представления

2.6.1. Для назначения денежных компенсаций заявитель обращается в орган соцзащиты по месту жительства (пребывания) либо в МФЦ с заявлением о назначении денежной компенсации налога на имущество и (или) денежной компенсации земельного налога по форме, указанной в приложении 2 к Административному регламенту, и (или) с заявлением о назначении денежной компенсации родительской платы, по форме, указанной в приложении 3 к Административному регламенту (далее совместно именуемые - заявление) и следующими документами:

паспорт или иной документ, удостоверяющий личность заявителя;

свидетельство о рождении на каждого из детей, с учетом которых определяется право семьи на денежные компенсации, или иной документ, подтверждающий факт рождения и регистрации ребенка (детей), выданный компетентным органом иностранного государства;

документы, подтверждающие гражданство Российской Федерации несовершеннолетних детей, с учетом которых определяется право семьи на денежные компенсации, на дату рождения третьего или последующего ребенка, родившегося в период с 01 января 2011 года по 31 декабря 2015 года;

документ, подтверждающий гражданство третьего или последующего ребенка, родившегося в период с 01 января 2011 года по 31 декабря 2015 года, на дату обращения заявителя за денежными компенсациями;

документы, подтверждающие гражданство Российской Федерации родителей (одинокого родителя) на дату обращения за денежными компенсациями;

один из документов, подтверждающих на дату обращения за денежными компенсациями факт проживания родителей (одинокого родителя) на территории Ставропольского края не менее 10 лет:

паспорт заявителя и другого родителя (при наличии другого родителя) с отметкой, предусмотренной абзацем вторым пункта 5 Положения о паспорте гражданина Российской Федерации, утвержденного постановлением Правительства Российской Федерации от 8 июля 1997 г. N 828;

свидетельство о регистрации по месту пребывания родителей (одинокого родителя);

вступившее в законную силу решение суда об установлении факта постоянного проживания на территории Ставропольского края родителей (одинокого родителя) (в случае отсутствия у заявителя документов органов регистрационного учета по месту жительства и (или) по месту пребывания, подтверждающих факт проживания на территории Ставропольского края не менее 10 лет);

один из документов, подтверждающих родство между ребенком и родителем (в случае перемены фамилии, имени, отчества родителя и (или) ребенка):

свидетельство о заключении брака;

свидетельство о расторжении брака;

свидетельство о перемене имени;

свидетельство о смерти (в случае смерти ребенка (детей), учитываемого при определении права семьи на денежные компенсации);

документ, подтверждающий факт установления над ребенком (детьми) опеки (попечительства) либо его передачу на воспитание в приемную семью (для приемных семей, семей опекунов (попечителей).

В случае подачи вышеуказанных документов доверенным лицом он представляет паспорт или иной документ, удостоверяющий его личность, а также документ, подтверждающий его полномочия.

2.6.1.1. Для назначения денежной компенсации налога на имущество и (или) денежной компенсации земельного налога дополнительно прилагаются следующие документы:

сведения о размере налога на имущество физических лиц на одно жилое помещение, находящееся на территории Ставропольского края, принадлежащее на праве собственности родителям (одному из родителей) и (или) ребенку (детям), и (или) земельного налога на один земельный участок, на котором расположено жилое помещение, находящееся на территории Ставропольского края, либо на один земельный участок, предоставленный в соответствии с законодательством Российской Федерации гражданам, имеющим трех и более детей, в собственность бесплатно для индивидуального жилищного строительства (далее - земельный участок), подлежащего к уплате, за пять налоговых периодов по соответствующему налогу начиная с года рождения третьего или последующего ребенка, родившегося в период с 01 января 2011 по 31 декабря 2015 года;

документы, подтверждающие доходы семьи за 3 последних календарных месяца, предшествующих месяцу подачи заявления о назначении денежной компенсации налога на имущество и (или) денежной компенсации земельного налога, учитываемые при исчислении величины среднедушевого дохода семьи.

2.6.1.2. Для назначения денежной компенсации родительской платы налога дополнительно прилагаются справки о размере родительской платы, взимаемой с родителей (законных представителей) за присмотр и уход за третьим или последующим ребенком, посещающим (посещавшим) образовательную организацию, реализующую образовательные программы дошкольного образования, подлежащем компенсации, по форме, указанной в приложении 4 к Административному регламенту.

2.6.2. Способ получения документов, подаваемых заявителем, в том числе в электронной форме

Форма заявления может быть получена заявителем:

непосредственно в Управлении по адресу: 356140, Ставропольский край, г. Изобильный, ул. Семькина, д. 30;

в МФЦ;

в сети "Интернет" на официальном сайте Управления (<https://izobutszn.ru>), на едином портале (www.gosuslugi.ru) и региональном портале (www.26gosuslugi.ru);

в информационно-правовых системах "КонсультантПлюс" и "Гарант".

Заявитель имеет право представить документы:

лично в Управление по адресу: 356140, Ставропольский край, г. Изобильный, ул. Семькина, д. 30;

лично в МФЦ;

путем направления почтовых отправлений (заказным почтовым отправлением) в Управление по адресу: 356140, Ставропольский край, г. Изобильный, ул. Семькина, д. 30;

путем направления документов на единый портал по адресу: www.gosuslugi.ru и региональный портал по адресу: www.26gosuslugi.ru.

Заявление и документы, направленные в электронной форме, подписываются электронной подписью в соответствии с требованиями Федерального закона "Об электронной подписи" и требованиями Федерального закона "Об организации предоставления государственных и муниципальных услуг".

Формирование заявления осуществляется посредством заполнения электронной формы заявления на едином портале или региональном портале без необходимости дополнительной подачи заявления в какой-либо иной форме.

На едином портале или региональном портале размещаются образцы заполнения электронной формы заявления.

Если на едином портале заявителю не обеспечивается возможность заполнения электронной формы заявления, то для формирования заявления на едином портале в порядке, определяемом Министерством цифрового развития, связи и массовых коммуникаций Российской Федерации, обеспечивается автоматический переход к заполнению электронной формы указанного заявления на региональном портале.

Форматно-логическая проверка сформированного заявления осуществляется после заполнения заявителем каждого из полей электронной формы заявления. При выявлении некорректно заполненного поля электронной формы заявления заявитель уведомляется о характере выявленной ошибки и порядке ее устранения посредством информационного сообщения непосредственно в электронной форме заявления.

При формировании заявления обеспечивается:

а) возможность копирования и сохранения заявления и иных документов, необходимых для предоставления государственной услуги;

б) возможность заполнения несколькими заявителями одной электронной формы заявления при обращении за государственной услугой, предполагающей направление совместного заявления несколькими заявителями;

в) возможность печати на бумажном носителе копии электронной формы заявления;

г) сохранение ранее введенных в электронную форму заявления значений в любой момент по желанию пользователя, в том числе при возникновении ошибок ввода и возврате для повторного ввода значений в электронную форму заявления;

д) заполнение полей электронной формы заявления до начала ввода сведений заявителем с использованием сведений, размещенных в федеральной государственной информационной системе "Единая система идентификации и аутентификации в инфраструктуре, обеспечивающей информационно-технологическое взаимодействие информационных систем, используемых для предоставления государственных и муниципальных услуг в электронной форме" (далее - единая система идентификации и аутентификации), и сведений, опубликованных на едином портале или региональном портале, в части, касающейся сведений, отсутствующих в единой системе идентификации и аутентификации;

е) возможность вернуться на любой из этапов заполнения электронной формы заявления без потери ранее введенной информации;

ж) возможность доступа заявителя на едином портале или региональном портале к ранее поданным им заявлениям в течение не менее одного года, а также частично сформированных заявлений - в течение не менее 3 месяцев.

Сформированное, подписанное заявление и документы, необходимые для предоставления государственной услуги, направляются в орган соцзащиты посредством единого портала или регионального портала.

Орган соцзащиты обеспечивает прием документов, необходимых для предоставления государственной услуги, и регистрацию заявления без необходимости повторного представления заявителем таких документов на бумажном носителе, если иное не установлено федеральными законами и принимаемыми в соответствии с ними актами Правительства Российской Федерации, законами субъектов Российской Федерации и принимаемыми в соответствии с ними актами высших исполнительных органов государственной власти субъектов Российской Федерации.

Предоставление государственной услуги начинается с момента приема и регистрации органом соцзащиты заявления и документов, поступивших в электронной форме, необходимых для предоставления государственной услуги.

Уведомление о приеме и регистрации заявления и иных документов, необходимых для предоставления государственной услуги, содержащее сведения о факте приема заявления и документов, необходимых для предоставления государственной услуги, и начале процедуры предоставления государственной услуги, а также сведения о дате и времени окончания предоставления государственной услуги либо мотивированный отказ в приеме заявления и иных документов, необходимых для предоставления государственной услуги, поступивших в орган соцзащиты в электронной форме, направляется заявителю не позднее рабочего дня, следующего за днем подачи указанного заявления, в форме электронного документа по адресу электронной почты, указанному в заявлении, или в письменной форме по почтовому адресу, указанному в заявлении.

В случае направления заявления и документов для получения государственной услуги посредством почтовой связи (заказным почтовым отправлением) документы должны быть удостоверены в установленном порядке, за исключением документов, представляемых в подлинниках.

В случае подачи заявления в форме электронного документа посредством единого портала, регионального портала уведомление о

принятом решении в форме электронного документа в течение одного рабочего дня после принятия решения направляется заявителю посредством единого портала и регионального портала.

2.7. Исчерпывающий перечень документов, необходимых в соответствии с нормативными правовыми актами Российской Федерации и нормативными правовыми актами Ставропольского края для предоставления государственной услуги, которые находятся в распоряжении иных организаций, участвующих в предоставлении государственной услуги, и которые заявитель вправе представить, а также способы их получения заявителем, в том числе в электронной форме, порядок их представления

Должностное лицо органа соцзащиты либо МФЦ, ответственное за истребование документов в порядке межведомственного (ведомственного) информационного взаимодействия, истребует в течение 2 рабочих дней со дня поступления заявления, в том числе в электронной форме, следующие документы, которые находятся в распоряжении иных органов (организаций), участвующих в предоставлении государственной услуги:

документ, подтверждающий сведения о регистрации по месту жительства (пребывания) родителей (одинокого родителя);

справка органов опеки и попечительства об отсутствии документально подтвержденных фактов неисполнения родителями (одиноким родителем) своих обязанностей по воспитанию, обучению и (или) содержанию ребенка (детей) либо свидетельствующих о жестоком обращении с ребенком (детьми);

справка органа соцзащиты по месту жительства другого родителя (при наличии другого родителя) о неполучении им денежных компенсаций (в случае раздельного проживания родителей на территории Ставропольского края);

справка органа соцзащиты по прежнему месту жительства родителей (одинокого родителя) о неполучении ими (им) денежных компенсаций (в случае перемены места жительства родителей (одинокого родителя) на территории Ставропольского края);

документ, подтверждающий право собственности (на долю в праве собственности) родителей (одного из родителей) и (или) ребенка (детей) на жилое помещение, находящееся на территории Ставропольского края;

документ, подтверждающий право собственности родителей (одного из родителей) и (или) ребенка (детей) на земельный участок;

справка налогового органа об исполнении налогоплательщиком обязанности по уплате налогов, сборов, страховых взносов, пеней, штрафов, процентов;

справка территориального органа Фонда пенсионного и социального страхования Российской Федерации о видах пенсий (кроме надбавок, установленных к пенсии по уходу за пенсионером), компенсационных выплатах и ежемесячных доплатах к пенсиям;

справка территориального органа государственной службы занятости населения о пособии по безработице, а также стипендии, получаемой безработным в период прохождения профессионального обучения и получения дополнительного профессионального образования по направлению органов службы занятости;

справка федерального органа исполнительной власти Российской Федерации, органа исполнительной власти субъекта Российской Федерации, органа соцзащиты по месту жительства, органа местного самоуправления муниципального образования субъекта Российской Федерации о денежных выплатах, установленных отдельным категориям граждан в качестве меры социальной поддержки.

Заявитель вправе самостоятельно представить указанные документы.

Запрещается требовать от заявителя:

представления документов и информации или осуществления действий, представление или осуществление которых не предусмотрено нормативными правовыми актами Российской Федерации и нормативными правовыми актами Ставропольского края, регулирующими отношения, возникающие в связи с предоставлением государственной услуги;

представления документов и информации, которые находятся в распоряжении органов исполнительной власти Ставропольского края, предоставляющих государственные услуги, иных организаций, участвующих в предоставлении государственной услуги, в соответствии с нормативными правовыми актами Российской Федерации, нормативными правовыми актами Ставропольского края, муниципальными правовыми актами, за исключением документов, указанных в части 6 статьи 7 Федерального закона "Об организации предоставления государственных и муниципальных услуг";

представления документов и информации, отсутствие и (или) недостоверность которых не указывались при первоначальном отказе в приеме документов, необходимых для предоставления государственной услуги, либо в предоставлении государственной услуги, за исключением следующих случаев:

а) изменение требований нормативных правовых актов, касающихся предоставления государственной услуги, после первоначальной подачи заявления о предоставлении государственной услуги;

б) наличие ошибок в заявлении о предоставлении государственной услуги и документах, поданных заявителем после первоначального отказа в приеме документов, необходимых для предоставления государственной услуги, либо в предоставлении государственной услуги и не включенных в представленный ранее комплект документов;

в) истечение срока действия документов или изменение информации после первоначального отказа в приеме документов, необходимых для предоставления государственной услуги, либо в предоставлении государственной услуги;

г) выявление документально подтвержденного факта (признаков) ошибочного или противоправного действия (бездействия) должностного лица органа соцзащиты, работника МФЦ, работника организации, предусмотренной частью 1.1 статьи 16 Федерального закона "Об организации предоставления государственных и муниципальных услуг", при первоначальном отказе в приеме документов, необходимых для предоставления государственной услуги, либо в предоставлении государственной услуги, о чем в письменном виде за подписью руководителя органа соцзащиты, руководителя МФЦ при первоначальном отказе в приеме документов, необходимых для предоставления государственной услуги, либо руководителя организации, предусмотренной частью 1.1 статьи 16 Федерального закона "Об организации предоставления государственных и муниципальных услуг", уведомляется заявитель, а также приносятся извинения за доставленные неудобства.

2.8. Исчерпывающий перечень оснований для отказа в приеме документов, необходимых для предоставления государственной услуги

2.8.1. Основания для отказа в приеме документов, необходимых для предоставления государственной услуги:

отсутствие документа, удостоверяющего личность и полномочия заявителя;

документы напечатаны (написаны) нечетко и неразборчиво, имеют подчистки, приписки, наличие зачеркнутых слов, нерасшифрованные сокращения, исправления, за исключением исправлений, скрепленных печатью и заверенных подписью уполномоченного лица;

документы исполнены цветными чернилами (пастой), кроме синих или черных, либо карандашом;

документы не содержат все установленные реквизиты: наименование и адрес организации, выдавшей документ, подпись уполномоченного лица, печать организации, выдавшей документ, дату выдачи документа, номер и серию (если есть) документа, срок действия документа;

документы имеют серьезные повреждения, наличие которых не позволяет однозначно истолковать их содержание;

в документах фамилия, имя, отчество гражданина указаны не полностью (фамилия, инициалы);

копии документов не заверены в установленном порядке (при направлении документов посредством почтовой связи).

2.8.2. Дополнительные основания для отказа в приеме документов, необходимых для предоставления государственной услуги, при направлении заявления в электронной форме:

наличие противоречивых сведений в представленных документах и электронной форме заявления;

электронные копии (электронные образы) документов, необходимых для предоставления государственной услуги, не поддаются прочтению и (или) не соответствуют требованиям к форматам их представления;

заявление и иные документы в электронной форме подписаны с использованием простой электронной подписи или усиленной квалифицированной электронной подписи, не принадлежащей заявителю;

документы не подписаны простой электронной подписью или выявлено несоблюдение условий признания действительности усиленной квалифицированной электронной подписи, указанных в подпункте 2.17.2 Административного регламента.

2.9. Исчерпывающий перечень оснований для приостановления предоставления государственной услуги или отказа в предоставлении государственной услуги

2.9.1. Основанием для отказа в предоставлении государственной услуги являются:

отсутствие гражданства Российской Федерации у несовершеннолетних детей, с учетом которых определяется право семьи на денежные компенсации, на дату рождения третьего или последующего ребенка, родившегося в период с 01 января 2011 года по 31 декабря 2015 года;

отсутствие гражданства Российской Федерации у родителей (одинокого родителя) и третьего или последующего ребенка, родившегося в период с 01 января 2011 года по 31 декабря 2015 года, на дату обращения заявителя за назначением денежными компенсациями;

неподтверждение факта проживания родителей (одинокого родителя) на территории Ставропольского края не менее 10 лет;

наличие документально подтвержденных фактов неисполнения родителями (одиноким родителем) своих обязанностей по воспитанию, обучению и (или) содержанию ребенка (детей) либо свидетельствующих о жестоком обращении с ребенком (детьми);

установление в ходе проведенной проверки факта представления заявителем недостоверных сведений о проживании родителей (одинокого родителя) на территории Ставропольского края не менее 10 лет;

установление факта получения денежных компенсаций в другом органе соцзащиты.

Основанием для отказа в назначении и выплате денежной компенсации налога на имущество и (или) денежной компенсации земельного налога дополнительно являются:

превышение среднедушевого дохода семьи 1,5-кратной величины прожиточного минимума трудоспособного населения, установленной в Ставропольском крае в соответствии с Федеральным законом "О прожиточном минимуме в Российской Федерации" за II квартал года, предшествующего году обращения за получением денежной компенсации налога на имущество и (или) денежной компенсации земельного налога;

установление в ходе проведенной проверки факта представления заявителем недостоверных сведений о доходах семьи, в результате чего право на денежную компенсацию налога на имущество и (или) денежную компенсацию земельного налога отсутствует.

2.9.2. Основания для приостановления предоставления государственной услуги:

представление заявителем документов не в полном объеме и (или) неправильно оформленных.

2.10. Перечень услуг, необходимых и обязательных для предоставления государственной услуги, в том числе сведения о документе (документах), выдаваемом (выдаваемых) иными организациями, участвующими в предоставлении государственной услуги

К услугам, необходимым и обязательным для предоставления государственной услуги, относится открытие счета в российской кредитной организации.

2.11. Порядок, размер и основания взимания государственной пошлины или иной платы, взимаемой за предоставление государственной услуги

Государственная пошлина или иная плата за предоставление государственной услуги не взимается.

В случае внесения изменений в выданный по результатам предоставления государственной услуги документ, направленных на исправление ошибок, допущенных по вине органа соцзащиты и (или) должностного лица, МФЦ и (или) работника МФЦ, плата с заявителя не взимается.

2.12. Порядок, размер и основания взимания платы за предоставление услуг, необходимых и обязательных для предоставления государственной услуги, включая информацию о методиках расчета размера такой платы

Открытие счета в российской кредитной организации осуществляется за счет средств заявителя.

2.13. Максимальный срок ожидания в очереди при подаче заявления о предоставлении государственной услуги и услуг, необходимых и обязательных для предоставления государственной услуги, и при получении результата предоставления таких услуг

Максимальный срок ожидания в очереди при подаче заявления о предоставлении государственной услуги и при получении результата предоставления государственной услуги составляет 15 минут, по предварительной записи - 10 минут.

2.14. Срок и порядок регистрации заявления о предоставлении государственной услуги и услуг, необходимых и обязательных для предоставления государственной услуги, в том числе в электронной форме

Заявление о предоставлении государственной услуги регистрируется в день подачи заявления в течение 15 минут должностным лицом органа соцзащиты посредством внесения в журнал регистрации заявлений о назначении денежных компенсаций (далее - журнал регистрации заявлений) по форме, указанной в приложении 5 к Административному регламенту, либо должностным лицом МФЦ - в порядке, установленном МФЦ.

Заявление о предоставлении государственной услуги, направленное в электронной форме, распечатывается на бумажный носитель должностным лицом органа соцзащиты, ответственным за прием и регистрацию

документов, и регистрируется в журнале регистрации заявлений в сроки, указанные в настоящем пункте.

2.15. Требования к помещениям, в которых предоставляется государственная услуга, к залу ожидания, местам для заполнения запросов о предоставлении государственной услуги, информационным стендам с образцами их заполнения и перечнем документов, необходимых для предоставления каждой государственной услуги, размещению и оформлению визуальной, текстовой и мультимедийной информации о порядке предоставления такой услуги, в том числе к обеспечению доступности для инвалидов указанных объектов в соответствии с законодательством Российской Федерации о социальной защите инвалидов

Здание, в котором осуществляется прием заявителей, должно находиться для заявителей в пределах пешеходной доступности от остановок общественного транспорта.

Центральный вход в здание органа соцзащиты должен быть оборудован информационной табличкой (вывеской), содержащей информацию об органе соцзащиты, осуществляющем предоставление государственной услуги: наименование, местонахождение, режим работы.

Вход и выход из помещений оборудуются соответствующими указателями.

Вход в здание органа соцзащиты оборудуется пандусами, расширенными проходами, позволяющими обеспечить беспрепятственный доступ инвалидов, включая инвалидов, использующих кресла-коляски.

Площадь мест ожидания зависит от количества заявителей, ежедневно обращающихся в орган соцзащиты за предоставлением государственной услуги. Количество мест ожидания определяется исходя из фактической нагрузки и возможностей для их размещения в здании, но не может составлять менее 5 мест.

Прием заявителей осуществляется в специально выделенных для этих целей помещениях.

Помещения для приема заявителей должны быть оборудованы табличками с указанием номера кабинета, фамилии, имени, отчества и должности специалиста, осуществляющего предоставление государственной услуги, режима работы.

Помещения для приема заявителей должны соответствовать комфортным условиям для заявителей и оптимальным условиям работы должностного лица органа соцзащиты с заявителями.

Помещения должны соответствовать санитарно-эпидемиологическим правилам и нормативам, утвержденным постановлением Главного государственного санитарного врача Российской Федерации от 02 декабря 2020 г. N 40 "Об утверждении санитарных правил СП 2.2.3670-20 "Санитарно-эпидемиологические требования к условиям труда", и быть оборудованы противопожарной системой и средствами пожаротушения, системой оповещения о возникновении чрезвычайной ситуации.

Помещения, предназначенные для ознакомления заявителей с информационными материалами, оборудуются информационными стендами.

Оформление визуальной, текстовой и мультимедийной информации о порядке предоставления государственной услуги должно соответствовать оптимальному зрительному и слуховому восприятию этой информации заявителями.

Помещения МФЦ должны соответствовать требованиям, установленным постановлением Правительства Российской Федерации от 22 декабря 2012 г. N 1376 "Об утверждении Правил организации деятельности многофункциональных центров предоставления государственных и муниципальных услуг".

Вход в помещение, предназначенное для предоставления государственной услуги, помещения, в которых предоставляется государственная услуга, должны соответствовать установленным законодательством Российской Федерации и законодательством Ставропольского края требованиям обеспечения комфортными условиями, в том числе обеспечения возможности реализации прав инвалидов и лиц с ограниченными возможностями на получение по их заявлениям государственной услуги.

Порядок обеспечения условий доступности для инвалидов объектов социальной, инженерной и транспортной инфраструктур и предоставляемых услуг, а также оказания им при этом необходимой помощи устанавливается нормами Федерального закона "О внесении изменений в отдельные законодательные акты Российской Федерации по вопросам социальной защиты инвалидов в связи с ратификацией Конвенции о правах инвалидов", а также принятыми в соответствии с ним иными нормативными правовыми актами.

2.16. Показатели доступности и качества государственной услуги, в том числе количество взаимодействия заявителя с должностными лицами при предоставлении государственной услуги и их продолжительность, возможность получения информации о ходе предоставления государственной услуги, в том числе с использованием информационно-

коммуникационных технологий, возможность либо невозможность получения государственной услуги в многофункциональном центре предоставления государственных и муниципальных услуг (в том числе в полном объеме), в любом структурном подразделении органа исполнительной власти края, предоставляющего государственную услугу, по выбору заявителя (экстерриториальный принцип), посредством запроса о предоставлении нескольких государственных и (или) муниципальных услуг в многофункциональных центрах предоставления государственных и муниципальных услуг, предусмотренного статьей 15.1 Федерального закона "Об организации предоставления государственных и муниципальных услуг" (далее – комплексный запрос).

К показателям доступности и качества государственных услуг относятся:

1) своевременность (Св):

Св = установленный Административным регламентом срок / время, фактически затраченное на предоставление государственной услуги x 100%.

Показатель 100% и более является положительным и соответствует требованиям Административного регламента;

2) доступность (Дос):

$$Дос = Д_{тел} + Д_{врем} + Д_{б/бс} + Д_{эл} + Д_{инф} + Д_{жит} + Д_{мфц},$$

где:

$Д_{тел}$ - наличие возможности записаться на прием по телефону:

$Д_{тел} = 5\%$ - можно записаться на прием по телефону;

$Д_{тел} = 0\%$ - нельзя записаться на прием по телефону.

$Д_{врем}$ - возможность прийти на прием в нерабочее время:

$Д_{врем} = 10\%$ - прием (выдача) документов осуществляется без перерыва на обед (5%) и в выходной день (5%).

$Д_{б/бс}$ - наличие безбарьерной среды:

$Д_{б/бс} = 20\%$ - от тротуара до места приема можно проехать на коляске:

$Д_{б/бс} = 10\%$ - от тротуара до места приема можно проехать на коляске с посторонней помощью 1 человека;

$Д_{б/бс} = 0\%$ - от тротуара до места приема нельзя проехать на коляске.

$D_{эл}$ - наличие возможности подать заявление в электронной форме:

$D_{эл} = 20\%$ - можно подать заявление в электронной форме;

$D_{эл} = 0\%$ - нельзя подать заявление в электронной форме.

$D_{инф}$ - доступность информации о предоставлении государственной услуги:

$D_{инф} = 20\%$ - информация об основаниях, условиях и порядке предоставления государственной услуги размещена в сети "Интернет" (5%) и на информационных стендах (5%), есть доступный для заявителей раздаточный материал (5%), периодически информация о государственной услуге размещается в СМИ (5%);

$D_{инф} = 0\%$ - для получения информации о предоставлении государственной услуги необходимо пользоваться услугами, изучать нормативные документы.

$D_{жит}$ - возможность подать заявление, документы и получить результат государственной услуги по месту жительства:

$D_{жит} = 20\%$ - можно подать заявление, документы и получить результат государственной услуги по месту жительства, например, наличие графика приема специалистами в различных поселениях, микрорайонах или наличие доверенного лица в администрациях поселений, микрорайонах;

$D_{жит} = 0\%$ - нельзя подать заявление, документы и получить результат государственной услуги по месту жительства.

$D_{мфц}$ - возможность подачи документов, необходимых для предоставления государственной услуги, в МФЦ:

$D_{мфц} = 5\%$ при наличии возможности подачи документов, необходимых для предоставления государственной услуги, в МФЦ;

$D_{мфц} = 0\%$ при отсутствии возможности подачи документов, необходимых для предоставления государственной услуги в МФЦ;

Показатель 100% свидетельствует об обеспечении максимальной доступности получения государственной услуги;

3) качество (Кач):

$$\text{Кач} = K_{\text{докум}} + K_{\text{обслуж}} + K_{\text{обмен}} + K_{\text{факт}} + K_{\text{взаим}} + K_{\text{прод}},$$

где:

$K_{\text{докум}}$ = количество принятых документов (с учетом уже имеющихся в органе соцзащиты) / количество предусмотренных Административным регламентом документов x 100%.

Значение показателя более 100% говорит о том, что у гражданина затребованы лишние документы.

Значение показателя менее 100% говорит о том, что решение не может быть принято, потребуется повторное обращение.

$K_{\text{обслуж}}$ - качество обслуживания при предоставлении государственной услуги:

$K_{\text{обслуж}} = 20\%$, если должностные лица, предоставляющие государственную услугу, корректны, доброжелательны, дают подробные доступные разъяснения;

$K_{\text{обслуж}} = 0\%$, если должностные лица, предоставляющие государственную услугу, некорректны, недоброжелательны, не дают подробные доступные разъяснения;

$K_{\text{обмен}}$ = количество документов, полученных без участия заявителя / количество предусмотренных Административным регламентом документов, имеющихся в ОИВ x 100%.

Значение показателя 100% говорит о том, что государственная услуга предоставляется в строгом соответствии с Федеральным законом "Об организации предоставления государственных и муниципальных услуг".

$K_{\text{факт}} = (\text{количество заявителей} - \text{количество обоснованных жалоб} - \text{количество выявленных нарушений}) / \text{количество заявителей} \times 100\%$;

$K_{\text{взаим}}$ - количество взаимодействий заявителя с должностными лицами, предоставляющими государственную услугу:

$K_{\text{взаим}} = 50\%$ при отсутствии в ходе предоставления государственной услуги взаимодействия заявителя с должностными лицами, предоставляющими государственную услугу;

$K_{\text{взаим}} = 40\%$ при наличии в ходе предоставления государственной услуги одного взаимодействия заявителя с должностными лицами, предоставляющими государственную услугу;

$K_{\text{взаим}} = 20\%$ при наличии в ходе предоставления государственной услуги более одного взаимодействия заявителя с должностными лицами, предоставляющими государственную услугу;

$K_{\text{прод}}$ - продолжительность взаимодействия заявителя с должностными лицами, предоставляющими государственную услугу:

$K_{\text{прод}} = 30\%$ при взаимодействии заявителя с должностными лицами, предоставляющими государственную услугу, в течение сроков, предусмотренных настоящим Административным регламентом;

$K_{\text{прод}} = \text{минус } 1\%$ за каждые 5 минут взаимодействия заявителя с должностными лицами, предоставляющими государственную услугу, сверх сроков, предусмотренных настоящим Административным регламентом.

Значение показателя 100% говорит о том, что государственная услуга предоставляется в строгом соответствии с законодательством;

4) удовлетворенность (Уд):

$$\text{Уд} = 100\% - K_{\text{обж}} / K_{\text{заявл}} \times 100\%,$$

где:

$K_{\text{обж}}$ - количество обжалований при предоставлении государственной услуги;

$K_{\text{заявл}}$ - количество заявителей.

Значение показателя 100% свидетельствует об удовлетворенности гражданами качеством предоставления государственной услуги.

В процессе предоставления государственной услуги заявитель вправе обращаться в орган соцзащиты за получением информации о ходе предоставления государственной услуги лично, посредством почтовой связи или с использованием информационно-коммуникационных технологий.

2.17. Иные требования, в том числе учитывающие особенности предоставления государственной услуги по экстерриториальному принципу (в случае, если государственная услуга предоставляется по экстерриториальному принципу) и особенности предоставления государственной услуги в электронной форме

Государственная услуга по экстерриториальному принципу не предоставляется.

2.17.1. При предоставлении государственной услуги в МФЦ должностными лицами МФЦ могут в соответствии с Административным регламентом осуществляться:

информирование заявителей о порядке предоставления государственной услуги в МФЦ, о ходе выполнения запроса о предоставлении государственной услуги, по иным вопросам, связанным с предоставлением государственной услуги, а также консультирование заявителей о порядке предоставления государственной услуги в МФЦ;

прием запросов заявителей о предоставлении государственной услуги и иных документов, необходимых для предоставления государственной услуги;

формирование и направление МФЦ межведомственного запроса в орган исполнительной власти края, предоставляющий государственную услугу, иные организации, участвующие в предоставлении государственной услуги;

выдача заявителю результата предоставления государственной услуги, в том числе выдача уведомлений на бумажном носителе, подтверждающих содержание электронных уведомлений, направленных в МФЦ по результатам предоставления органом соцзащиты государственной услуги;

иные действия, необходимые для предоставления государственной услуги, в том числе связанные с проверкой действительности усиленной квалифицированной электронной подписи заявителя, использованной при обращении за получением государственной услуги, а также с установлением перечня средств удостоверяющих центров, которые допускаются для использования в целях обеспечения указанной проверки и определяются на основании утверждаемой органом соцзащиты по согласованию с Федеральной службой безопасности Российской Федерации модели угроз безопасности информации в информационной системе, используемой в целях приема обращений за получением государственной услуги и (или) предоставления такой услуги.

Должностное лицо МФЦ при однократном обращении заявителя с запросом о предоставлении нескольких государственных и (или) муниципальных услуг организует предоставление заявителю двух и более государственных и (или) муниципальных услуг. В этом случае должностное лицо МФЦ для обеспечения получения заявителем государственных услуг, указанных в комплексном запросе, предоставляемых в том числе органом местного самоуправления, действует в интересах заявителя без доверенности и не позднее одного рабочего дня, следующего за днем получения комплексного запроса, направляет в орган соцзащиты заявление, подписанное уполномоченным должностным лицом МФЦ и скрепленное печатью МФЦ, а также документы, необходимые для предоставления государственных услуг, предоставляемые заявителем самостоятельно, с приложением заверенной МФЦ копии комплексного запроса. При этом не требуются составление и подписание таких заявлений заявителем.

Комплексный запрос должен содержать указание на государственные и (или) муниципальные услуги, за предоставлением которых обратился заявитель, а также согласие заявителя на осуществление МФЦ от его имени действий, необходимых для их предоставления.

Общий срок выполнения комплексного запроса исчисляется как наибольшая продолжительность государственной услуги в составе комплексного запроса для "параллельных" услуг или как сумма наибольших сроков оказания государственных услуг в составе комплексного запроса для "последовательных" услуг.

При приеме комплексного запроса у заявителя должностные лица МФЦ обязаны проинформировать его обо всех государственных и (или) муниципальных услугах, услугах, которые являются необходимыми и обязательными для предоставления государственных и муниципальных услуг, получение которых необходимо для получения государственных и (или) муниципальных услуг, указанных в комплексном запросе.

2.17.2. Предоставление государственной услуги в электронной форме.

При предоставлении государственной услуги заявителю обеспечивается возможность с использованием сети "Интернет" через официальный сайт органа соцзащиты, единый портал, региональный портал:

получать информацию о порядке предоставления государственной услуги и сведения о ходе предоставления государственной услуги;

представлять заявление и документы, необходимые для предоставления государственной услуги, в порядке, установленном постановлением Правительства Российской Федерации от 07 июля 2011 г. N 553 "О порядке оформления и представления заявлений и иных документов, необходимых для предоставления государственных и (или) муниципальных услуг, в форме электронных документов".

При обращении заявителя посредством единого портала и регионального портала в целях получения информации о порядке предоставления государственной услуги, а также сведений о ходе предоставления государственной услуги используется простая электронная подпись или усиленная квалифицированная электронная подпись.

При обращении заявителя в форме электронного документа посредством единого портала и регионального портала в целях получения государственной услуги используется простая электронная подпись или усиленная квалифицированная электронная подпись. Для использования усиленной квалифицированной электронной подписи заявителю необходимо получить квалифицированный сертификат ключа проверки электронной

подписи в удостоверяющем центре, аккредитованном в порядке, установленном Федеральным законом "Об электронной подписи".

В случае если при обращении в электронной форме за получением государственной услуги идентификация и аутентификация заявителя - физического лица осуществляются с использованием единой системы идентификации и аутентификации, то заявитель имеет право использовать простую электронную подпись при обращении в электронной форме за получением государственной услуги при условии, что при выдаче ключа простой электронной подписи личность физического лица установлена при личном приеме.

При поступлении заявления и документов в электронной форме органом соцзащиты с использованием имеющихся средств электронной подписи или средств информационной системы аккредитованного удостоверяющего центра осуществляется проверка используемой усиленной квалифицированной электронной подписи, которой подписаны поступившие заявление и документы, на предмет ее соответствия следующим требованиям:

квалифицированный сертификат создан и выдан аккредитованным удостоверяющим центром, аккредитация которого действительна на день выдачи указанного сертификата;

квалифицированный сертификат действителен на момент подписания электронного документа (при наличии достоверной информации о моменте подписания электронного документа) или на день проверки действительности указанного сертификата, если момент подписания электронного документа не определен;

имеется положительный результат проверки принадлежности владельцу квалифицированного сертификата квалифицированной электронной подписи, с помощью которой подписан электронный документ, и подтверждено отсутствие изменений, внесенных в этот документ после его подписания. При этом проверка осуществляется с использованием средств электронной подписи, получивших подтверждение соответствия требованиям, установленным в соответствии с Федеральным законом "Об электронной подписи", и с использованием квалифицированного сертификата лица, подписавшего электронный документ;

усиленная квалифицированная электронная подпись используется с учетом ограничений, содержащихся в квалифицированном сертификате лица, подписывающего электронный документ (если такие ограничения установлены).

Уведомление о принятии заявления, поступившего в орган соцзащиты, предоставляющий государственную услугу, в электронной форме посредством единого портала и регионального портала, направляется заявителю не позднее рабочего дня, следующего за днем подачи указанного заявления, в форме электронного документа по адресу электронной почты, указанному в заявлении, или посредством единого портала и регионального портала.

Возможность получения результата государственной услуги в форме электронного документа или документа на бумажном носителе обеспечивается заявителю в течение срока действия результата предоставления государственной услуги.

2.17.3. При организации записи на прием органом соцзащиты или МФЦ заявителю обеспечивается возможность:

а) ознакомления с расписанием работы органа соцзащиты или МФЦ либо уполномоченного должностного лица органа соцзащиты или МФЦ, а также с доступными для записи на прием датами и интервалами времени приема;

б) записи в любые свободные для приема дату и время в пределах установленного в органе соцзащиты или МФЦ графика приема заявителей.

При осуществлении записи на прием орган соцзащиты или МФЦ не вправе требовать от заявителя совершения иных действий, кроме прохождения идентификации и аутентификации в соответствии с нормативными правовыми актами Российской Федерации, указания цели приема, а также предоставления сведений, необходимых для расчета длительности временного интервала, который необходимо забронировать для приема.

Запись на прием может осуществляться посредством информационной системы органа соцзащиты, которая обеспечивает возможность интеграции с единым порталом и региональным порталом.

Запись на прием в МФЦ может осуществляться следующими способами:

1) при личном обращении заявителя в МФЦ, в том числе посредством информационных киосков (инфоматов), установленных в МФЦ;

2) посредством телефонной связи;

3) в информационно-телекоммуникационной сети "Интернет" на официальном портале сети многофункциональных центров Ставропольского края (www.umfc26.ru);

4) посредством регионального портала.

2.17.4. При предоставлении государственной услуги в электронной форме заявителю направляется:

а) уведомление о записи на прием в орган соцзащиты или МФЦ, содержащее сведения о дате, времени и месте приема;

б) уведомление о приеме и регистрации заявления и иных документов, необходимых для предоставления государственной услуги, содержащее сведения о факте приема заявления и документов, необходимых для предоставления государственной услуги, и начале процедуры предоставления государственной услуги, а также сведения о дате и времени окончания предоставления государственной услуги либо мотивированный отказ в приеме заявления и иных документов, необходимых для предоставления государственной услуги;

в) уведомление о результатах рассмотрения документов, необходимых для предоставления государственной услуги, содержащее сведения о принятии положительного решения о предоставлении государственной услуги, либо мотивированный отказ в предоставлении государственной услуги.

3. Состав, последовательность и сроки выполнения административных процедур (действий), требования к порядку их выполнения, в том числе особенности выполнения административных процедур (действий) в электронной форме, а также особенности выполнения административных процедур (действий) в МФЦ

3.1. Предоставление государственной услуги включает в себя следующие административные процедуры:

информирование и консультирование заявителя по вопросу предоставления государственной услуги;

прием и регистрация заявления и документов для предоставления государственной услуги;

формирование и направление межведомственных запросов;

истребование документов в случае проведения дополнительной проверки сведений, содержащихся в представленных заявителем документах;

проверка права и принятие решения о назначении и выплате (отказе в назначении) денежных компенсаций;

формирование выплатных документов;

порядок исправления допущенных опечаток и ошибок в выданных в результате предоставления государственной услуги документах.

3.2. Описание административных процедур.

3.2.1. Информирование и консультирование заявителя по вопросу предоставления государственной услуги.

Основанием для начала административной процедуры является обращение заявителя лично или посредством телефонной связи в орган соцзащиты либо в МФЦ.

Содержание административной процедуры включает в себя:

предоставление информации о нормативных правовых актах, регулирующих порядок предоставления государственной услуги;

разъяснение порядка, условий и срока предоставления государственной услуги;

выдача формы заявления для предоставления государственной услуги;

разъяснение порядка заполнения заявления, порядка сбора необходимых документов и требований, предъявляемых к ним.

Административная процедура осуществляется в день обращения заявителя. Общий максимальный срок выполнения административной процедуры 15 минут.

Указанная административная процедура выполняется должностным лицом органа соцзащиты либо МФЦ, ответственным за консультирование заявителя.

Критерием принятия решения выполнения административной процедуры является обращение заявителя.

Результатом административной процедуры, в зависимости от способа обращения, является представление заявителю информации о порядке предоставления государственной услуги и перечне документов, необходимых для предоставления государственной услуги.

Способ фиксации результата выполнения административной процедуры - регистрация должностным лицом органа соцзащиты либо МФЦ, ответственным за консультирование заявителя, факта обращения заявителя в журнале учета устных обращений по форме, устанавливаемой органом соцзащиты, либо в порядке, установленном МФЦ.

3.2.2. Прием и регистрация заявления и документов для предоставления государственной услуги.

Основанием для начала административной процедуры является поступление в орган соцзащиты либо в МФЦ заявления с комплектом документов, необходимых для предоставления государственной услуги.

Содержание административной процедуры включает в себя прием, регистрацию заявления и документов, оформление и выдачу расписки-уведомления о приеме документов.

В случае представления заявителем документов не в полном объеме и (или) неправильно оформленных орган соцзащиты в течение 2 рабочих дней со дня их представления направляет заявителю уведомление о перечне недостающих документов и (или) документов неправильно оформленных по форме, указанной в приложении 6 к Административному регламенту.

Срок приостановления предоставления государственной услуги составляет 30 календарных дней.

Если в течение 30 календарных дней со дня направления указанного уведомления заявитель не представил в орган соцзащиты указанные в уведомлении документы, орган соцзащиты отказывает заявителю в принятии заявления и документов к рассмотрению.

Общий максимальный срок выполнения административной процедуры - 15 минут.

Указанная административная процедура выполняется должностным лицом органа соцзащиты либо МФЦ, ответственным за прием и регистрацию документов.

Критериями принятия решения являются поступление заявления в орган соцзащиты или МФЦ, и документов, указанных в подпункте 2.6.1 Административного регламента.

Результатом административной процедуры является выдача заявителю расписки-уведомления о приеме документов либо отказ в приеме документов.

Способ фиксации результата выполнения административной процедуры - регистрация факта приема пакета документов в журнале по форме, устанавливаемой органом соцзащиты либо в порядке, установленном МФЦ, и оформление на бумажном носителе расписки-уведомления о приеме заявления и документов, которая передается лично заявителю в ходе приема документов или направляется посредством почтовой связи, в электронном

виде, в случае если документы направлены по почте или в электронной форме.

Должностное лицо органа соцзащиты либо МФЦ, ответственное за прием и регистрацию документов, передает в порядке делопроизводства пакет документов должностному лицу органа соцзащиты либо МФЦ, ответственному за истребование документов в рамках межведомственного информационного взаимодействия.

3.2.2.1. Особенности выполнения административной процедуры в электронной форме.

При поступлении заявления и документов в электронной форме через официальный сайт органа соцзащиты, единый портал, региональный портал должностное лицо органа соцзащиты, ответственное за прием и регистрацию документов:

формирует комплект документов, поступивших в электронной форме;

осуществляет проверку действительности используемой заявителем простой электронной подписи или усиленной квалифицированной электронной подписи;

осуществляет проверку поступивших для предоставления государственной услуги заявления и электронных документов на соответствие требованиям, указанным в пункте 2.8 Административного регламента;

при наличии оснований для отказа в приеме заявления и пакета электронных документов, необходимых для предоставления государственной услуги, предусмотренных пунктом 2.8 Административного регламента, или в случае если направленное заявление и пакет электронных документов не заверены простой электронной подписью или усиленной квалифицированной электронной подписью заявителя, направляет заявителю уведомление об отказе в приеме этих документов;

в случае если направленное заявление и пакет электронных документов соответствуют требованиям, предусмотренным Административным регламентом, регистрирует представленные заявление и документы и направляет заявителю уведомление об их приеме.

При предоставлении государственной услуги в электронной форме заявителю обеспечивается предоставление документов, предусмотренных подпунктом 2.17.4 настоящего Административного регламента.

Должностное лицо органа соцзащиты по итогам завершения выполнения административных процедур, предусмотренных Административным

регламентом, направляет заявителю уведомление о завершении выполнения органом соцзащиты действий в срок, не превышающий одного рабочего дня после завершения соответствующего действия, на адрес электронной почты или с использованием средств официального сайта органа соцзащиты, единого портала, регионального портала в единый личный кабинет по выбору заявителя.

3.2.3. Формирование и направление межведомственных запросов.

Основанием для начала административной процедуры является поступление документов от должностного лица органа соцзащиты либо МФЦ, ответственного за прием и регистрацию документов, и непредставление заявителем документов, указанных в пункте 2.7 Административного регламента.

Содержание административной процедуры включает в себя подготовку и направление межведомственного запроса в орган и (или) организацию, в распоряжении которых находятся указанные документы, контроль за своевременным поступлением ответа на направленный запрос, получение ответа.

Общий максимальный срок подготовки и направления запроса о представлении документов в порядке межведомственного (ведомственного) информационного взаимодействия не должен превышать 2 рабочих дней со дня поступления заявления и документов, указанных в подпункте 2.6.1 Административного регламента.

Направление межведомственного запроса в рамках межведомственного информационного взаимодействия осуществляется в электронном виде с использованием единой системы межведомственного электронного взаимодействия и системы электронного почтового сервиса гарантированной доставки с применением средств криптографической защиты информации и электронной подписи.

При отсутствии технической возможности направления межведомственного запроса с использованием системы электронного почтового сервиса гарантированной доставки межведомственный запрос формируется на бумажном

носителе в соответствии с требованиями пунктов 1 - 6 и 8 части 1 статьи 7.2 Федерального закона "Об организации предоставления государственных и муниципальных услуг" и направляется в орган и (или) организацию, в распоряжении которых находятся указанные документы, по почте или курьером.

Если межведомственный информационный обмен осуществляется на бумажных носителях, то срок принятия решения о назначении и выплате (отказе в назначении) денежных компенсаций не должен превышать 3 календарных дня со дня поступления в орган соцзащиты или МФЦ по межведомственному запросу последнего необходимого документа.

Общий максимальный срок выполнения административной процедуры не должен превышать 27 календарных дней.

Указанная административная процедура выполняется должностным лицом органа соцзащиты либо МФЦ, ответственным за истребование документов в порядке межведомственного информационного взаимодействия.

Критерием принятия решения о направлении запроса об истребовании документа в порядке межведомственного информационного взаимодействия является непредставление заявителем документов, указанных в пункте 2.7 Административного регламента.

Результатом административной процедуры является получение органом соцзащиты или МФЦ ответа на межведомственный запрос.

Способ фиксации результата выполнения административной процедуры - приобщение к пакету документов для предоставления государственной услуги документа, полученного в порядке межведомственного взаимодействия, и передача пакета документов должностному лицу, с проставлением отметки в журнале учета.

Должностное лицо органа соцзащиты либо МФЦ, ответственное за истребование документов в порядке межведомственного информационного взаимодействия, при поступлении ответа на запрос приобщает его к пакету документов, который передает в порядке делопроизводства должностному лицу органа соцзащиты, ответственному за назначение денежных компенсаций.

3.2.4. Истребование документов в случае проведения дополнительной проверки сведений, содержащихся в представленных заявителем документах.

Основанием для истребования документов является поступление документов от должностного лица органа соцзащиты либо МФЦ, ответственного за прием и регистрацию документов, и решение руководителя органа соцзащиты о проведении дополнительной проверки сведений, содержащихся в представленных заявителем документах, по форме, указанной в приложении 7 к Административному регламенту.

Содержание административной процедуры включает в себя принятие руководителем органа соцзащиты решения о проведении дополнительной проверки сведений, содержащихся в представленных заявителем документах, направление заявителю уведомления о проведении дополнительной проверки сведений, содержащихся в представленных заявителем документах, по форме, указанной в приложении 8 к Административному регламенту, подготовку и направление запроса в орган и (или) организацию, владеющие такой информацией, контроль за своевременным поступлением ответа на направленный запрос, получение ответа.

Общий максимальный срок принятия руководителем органа соцзащиты решения о проведении дополнительной проверки сведений, содержащихся в представленных заявителем документах, и направления уведомления о проведении дополнительной проверки сведений, содержащихся в представленных заявителем документах, не должен превышать 15 календарных дней после обращения заявителя в орган соцзащиты либо МФЦ.

Общий максимальный срок выполнения административной процедуры составляет 42 календарных дня после обращения заявителя в орган соцзащиты либо МФЦ.

Указанная административная процедура выполняется должностным лицом органа соцзащиты, ответственным за истребование документов в случае проведения дополнительной проверки сведений, содержащихся в представленных заявителем документах.

Критерием принятия решения о проведении дополнительной проверки сведений, содержащихся в представленных заявителем документах, является определение наличия (либо отсутствия) оснований для проведения дополнительной проверки сведений, содержащихся в представленных заявителем документах.

Результатом административной процедуры является получение органом соцзащиты ответа на запрос.

Должностное лицо органа соцзащиты, ответственное за истребование документов, в случае проведения дополнительной проверки сведений, содержащихся в представленных заявителем документах, при поступлении ответа на запрос приобщает его к документам и передает в порядке делопроизводства должностному лицу органа соцзащиты, ответственному за назначение денежных компенсаций.

Способ фиксации результата выполнения административной процедуры - утверждение проекта решения о проведении дополнительной проверки сведений, содержащихся в представленных заявителем документах,

регистрация уведомления о проведении дополнительной проверки сведений, содержащихся в представленных заявителем документах, в журнале регистрации исходящих документов, регистрация ответов на запросы в организации, владеющие информацией о проживании родителей (одинокого родителя) на территории Ставропольского края и (или) доходах семьи, в журнале регистрации входящих документов.

3.2.5. Проверка права и принятие решения о назначении и выплате (отказе в назначении) денежных компенсаций.

Основанием для начала административной процедуры является поступление от должностного лица органа соцзащиты либо МФЦ, ответственного за прием и регистрацию документов, должностного лица органа соцзащиты либо МФЦ, ответственного за истребование документов в порядке межведомственного информационного взаимодействия, пакета документов для предоставления государственной услуги.

Содержание административной процедуры включает в себя проверку права на получение денежных компенсаций, принятие решения о назначении (отказе в назначении) денежных компенсаций, формирование личного дела и направления заявителю уведомления о назначении (отказе в назначении) денежных компенсаций.

Общий максимальный срок выполнения административной процедуры составляет 3 календарных дня.

Указанная административная процедура выполняется должностным лицом органа соцзащиты, ответственным за назначение денежных компенсаций.

При наличии права на денежные компенсации должностное лицо органа соцзащиты, ответственное за назначение денежных компенсаций, готовит проект решения о назначении и выплате денежной компенсации налога на имущество и (или) денежной компенсации земельного налога по форме, указанной в приложении 9 к Административному регламенту, либо проект решения о назначении и выплате денежной компенсации родительской платы по форме, указанной в приложении 10 к Административному регламенту.

При отсутствии права на денежные компенсации должностное лицо органа соцзащиты, ответственное за назначение денежных компенсаций, готовит проект решения об отказе в назначении и выплате денежной компенсации налога на имущество и (или) денежной компенсации земельного налога по форме, указанной в приложении 11 к Административному регламенту, либо проект решения об отказе в

назначении и выплате денежной компенсации родительской платы по форме, указанной в приложении 12 к Административному регламенту.

Руководитель органа соцзащиты или уполномоченное им должностное лицо органа соцзащиты утверждает проекты решения о назначении и выплате (отказе в назначении и выплате) денежных компенсаций, проставляет на нем гербовую печать органа соцзащиты и передает его и личное дело заявителя в порядке делопроизводства должностному лицу органа соцзащиты, ответственному за назначение денежных компенсаций.

Должностное лицо органа соцзащиты, ответственное за назначение денежных компенсаций, готовит уведомление о назначении денежных компенсаций по форме, указанной в приложении 13 к Административному регламенту, или уведомление об отказе в назначении денежных компенсаций по форме, указанной в приложении 14 к Административному регламенту.

Результатом административной процедуры является направление заявителю уведомления о назначении (отказе в назначении) денежных компенсаций по адресу и способом, указанным им в заявлении.

Заявителю в качестве результата предоставления государственной услуги обеспечивается по его выбору возможность получения:

а) электронного документа, подписанного уполномоченным должностным лицом с использованием усиленной квалифицированной электронной подписи;

б) уведомления на бумажном носителе, подтверждающего содержание электронного уведомления, направленного органом соцзащиты в МФЦ;

в) информации из государственных информационных систем в случаях, предусмотренных законодательством Российской Федерации.

Способ фиксации результата выполнения административной процедуры - утверждение проекта решения о назначении и выплате (отказе в назначении и выплате) денежных компенсаций и регистрация уведомления о назначении (отказе в назначении) денежных компенсаций в журнале регистрации исходящих документов.

3.2.6. Формирование выплатных документов.

Основанием для начала административной процедуры является принятие решения о назначении и выплате денежных компенсаций и поступление денежных средств из министерства на счет органа соцзащиты.

Содержание административной процедуры включает в себя формирование и утверждение списков получателей на денежных

компенсаций, подготовку платежных документов, их передачу в российские кредитные организации и перечисление сумм денежных компенсаций в указанные организации.

Общий максимальный срок выполнения процедуры не может превышать 3 рабочих дней со дня поступления денежных средств из министерства на счет органа соцзащиты.

Критериями принятия решения являются основания, указанные в подпункте 3.2.5 Административного регламента.

Указанная административная процедура выполняется должностным лицом органа соцзащиты, ответственным за формирование выплатных документов, должностным лицом отдела бухгалтерского учета и отчетности, главным бухгалтером, руководителем органа соцзащиты или уполномоченным должностным лицом органа соцзащиты.

Результатом административной процедуры является направление и перечисление сумм денежных компенсаций в российские кредитные организации.

Способ фиксации результата выполнения административной процедуры - регистрация платежных документов в журнале учета.

3.2.7. Порядок исправления допущенных опечаток и ошибок в выданных в результате предоставления государственной услуги документах

Исправление допущенных опечаток и ошибок в выданных в результате предоставления государственной услуги документах не осуществляется в связи с тем, что результат предоставления государственной услуги не предполагает выдачу заявителю документов.

4. Формы контроля за исполнением Административного регламента

4.1. Текущий контроль за:

полнотой, доступностью и качеством предоставления государственной услуги осуществляется начальником отдела органа соцзащиты, в компетенцию которого входит организация работы по осуществлению назначения и выплаты денежных компенсаций в соответствии с Законом Ставропольского края от 27 декабря 2012 г. N 123-кз "О мерах социальной поддержки многодетных семей" (далее - начальник отдела), либо лицом, его замещающим, путем проведения выборочных проверок соблюдения и исполнения должностными лицами органа соцзащиты положений настоящего Административного регламента и опроса мнения заявителей;

соблюдением последовательности административных действий, определенных административными процедурами по предоставлению государственной услуги, сроками рассмотрения документов осуществляется начальником отдела постоянно путем проведения проверок соблюдения и исполнения должностными лицами органа соцзащиты, предоставляющими государственную услугу, положений настоящего Административного регламента, иных нормативных правовых актов Российской Федерации и нормативных правовых актов Ставропольского края.

Текущий контроль за соблюдением должностными лицами МФЦ последовательности действий, установленных Административным регламентом, и иными нормативными правовыми актами, устанавливающими требования к предоставлению государственной услуги, осуществляется руководителем клиентской службы МФЦ ежедневно.

По результатам проведения проверок в случае выявления нарушений виновные лица привлекаются к ответственности в соответствии с законодательством Российской Федерации и законодательством Ставропольского края.

4.2. Последующий контроль за исполнением положений настоящего Административного регламента осуществляется посредством проведения проверок соблюдения последовательности административных действий, определенных административными процедурами, соблюдением сроков, проверки полноты, доступности и качества предоставления государственной услуги, выявления и устранения нарушений прав заявителей, рассмотрения принятия решений и подготовки ответов на их обращения, содержащие жалобы на решения, действия (бездействия) должностных лиц органа соцзащиты.

Периодичность осуществления последующего контроля составляет один раз в три года.

4.3. Для проведения проверки в органе соцзащиты формируется комиссия. Результаты деятельности комиссии оформляются в виде справки, в которой отмечаются выявленные недостатки и предложения по их устранению. Справка подписывается председателем комиссии, секретарем комиссии и всеми членами комиссии, участвовавшими в проверке.

4.4. Плановые проверки осуществляются на основании годового плана работы органа соцзащиты.

Внеплановые проверки осуществляются на основании приказов, распоряжений органа соцзащиты. При проверке рассматриваются все вопросы, связанные с предоставлением государственной услуги

(комплексные проверки) или отдельные вопросы (тематические проверки). Проверки также проводят по конкретному обращению заинтересованного лица.

Внеплановые проверки полноты и качества предоставления государственной услуги проводятся на основании обращения граждан.

4.5. В любое время с момента регистрации документов в органе соцзащиты заявитель имеет право знакомиться с документами и материалами, касающимися его рассмотрения, если это не затрагивает права, свободы и законные интересы других лиц и если в указанных документах и материалах не содержатся сведения, составляющие государственную или иную охраняемую федеральным законом тайну.

4.6. Орган соцзащиты, предоставляющий государственную услугу, его должностные лица, МФЦ, организации, указанные в части 1.1 статьи 16 Федерального закона "Об организации предоставления государственных и муниципальных услуг", и их работники несут ответственность за полноту и качество предоставления государственной услуги, за действия (бездействие) и решения, принимаемые (осуществляемые) в ходе предоставления государственной услуги, за соблюдение и исполнение положений настоящего Административного регламента и правовых актов Российской Федерации и Ставропольского края, устанавливающих требования к предоставлению государственной услуги.

Ответственность органа соцзащиты, предоставляющего государственную услугу, его должностных лиц, МФЦ, организаций, указанных в части 1.1 статьи 16 Федерального закона "Об организации предоставления государственных и муниципальных услуг", и их работников, ответственных за исполнение административных процедур, закрепляется в их должностных регламентах в соответствии с требованиями законодательства Российской Федерации и законодательства Ставропольского края.

В случае выявления нарушения прав обратившихся заявителей, порядка и сроков рассмотрения запросов заявителей, утраты документов заявителей виновные лица несут ответственность в соответствии с законодательством Российской Федерации.

4.7. Юридические лица, индивидуальные предприниматели, граждане, их объединения и организации, которым предоставляется государственная услуга, имеют право на любые предусмотренные законодательством Российской Федерации формы контроля за деятельностью органа соцзащиты при предоставлении им государственной услуги.

4.8. Юридические лица, индивидуальные предприниматели, граждане, их объединения и организации в случае выявления фактов нарушения

порядка предоставления государственной услуги или ненадлежащего исполнения Административного регламента вправе обратиться с жалобой в органы и к должностным лицам, указанным в пункте 5.6 Административного регламента.

Жалоба может быть представлена на личном приеме, направлена почтовым отправлением или в электронной форме с использованием информационных ресурсов в информационно-коммуникационной сети "Интернет", единого портала или регионального портала.

5. Досудебный (внесудебный) порядок обжалования решений и действий (бездействия) органа соцзащиты, предоставляющего государственную услугу, МФЦ, организаций, указанных в части 11 статьи 16 Федерального закона "Об организации предоставления государственных и муниципальных услуг", а также их должностных лиц, муниципальных служащих, работников

5.1. Заявитель имеет право на досудебное (внесудебное) обжалование решений и (или) действий (бездействия), принятых (осуществленных) органом соцзащиты, его должностными лицами, муниципальными служащими, а также МФЦ, организациями, указанными в части 1.1 статьи 16 Федерального закона "Об организации предоставления государственных и муниципальных услуг", их должностных лиц, работников в ходе предоставления государственной услуги, в порядке, предусмотренном главой 2.1 Федерального закона "Об организации предоставления государственных и муниципальных услуг" (далее - жалоба).

5.2. Жалоба на решения и (или) действия (бездействие) органа соцзащиты, предоставляющего государственную услугу, его должностных лиц, муниципальных служащих рассматривается в соответствии с нормативно-правовым актом администрации Изобильненского городского округа Ставропольского края об особенностях подачи и рассмотрения жалоб на решения и действия (бездействие) органов местного самоуправления, предоставляющих государственные услуги, их должностных лиц, (муниципальных служащих).

Жалоба на решения и (или) действия (бездействие) МФЦ, организаций, указанных в части 1.1 статьи 16 Федерального закона "Об организации предоставления государственных и муниципальных услуг", их должностных лиц, работников, принятые (осуществленные) в ходе предоставления государственной услуги, рассматривается в соответствии с постановлением Правительства Российской Федерации от 16 августа 2012 года N 840 "О порядке подачи и рассмотрения жалоб на решения и действия (бездействие) федеральных органов исполнительной власти и их

должностных лиц, федеральных государственных служащих, должностных лиц государственных внебюджетных фондов Российской Федерации, государственных корпораций, наделенных в соответствии с федеральными законами полномочиями по предоставлению государственных услуг в установленной сфере деятельности, и их должностных лиц, организаций, предусмотренных частью 1.1 статьи 16 Федерального закона "Об организации предоставления государственных и муниципальных услуг", и их работников, а также многофункциональных центров предоставления государственных и муниципальных услуг и их работников".

5.3. Информирование заявителей о порядке подачи и рассмотрения жалобы осуществляется по телефону, при личном приеме, с использованием электронной почты органа соцзащиты, на едином портале и региональном портале.

5.4. Перечень нормативных правовых актов, регулирующих порядок досудебного (внесудебного) обжалования решений и действий (бездействия) органа соцзащиты, предоставляющего государственную услугу, а также его должностных лиц, муниципальных служащих, МФЦ, организаций, указанных в части 1.1 статьи 16 Федерального закона "Об организации предоставления государственных и муниципальных услуг":

Федеральный закон от 27 июля 2010 года N 210-ФЗ "Об организации предоставления государственных и муниципальных услуг";

постановление Правительства Российской Федерации от 16 августа 2012 года N 840 "О порядке подачи и рассмотрения жалоб на решения и действия (бездействие) федеральных органов исполнительной власти и их должностных лиц, федеральных государственных служащих, должностных лиц государственных внебюджетных фондов Российской Федерации, государственных корпораций, наделенных в соответствии с федеральными законами полномочиями по предоставлению государственных услуг в установленной сфере деятельности, и их должностных лиц, организаций, предусмотренных частью 1.1 статьи 16 Федерального закона "Об организации предоставления государственных и муниципальных услуг", и их работников, а также многофункциональных центров предоставления государственных и муниципальных услуг и их работников";

5.5. Информация, указанная в настоящем разделе, подлежит обязательному размещению на едином портале и региональном портале.

Приложение 1
к административному регламенту
предоставления Управлением труда и социальной
защиты населения администрации
Изобильненского городского округа
Ставропольского края государственной
услуги "Осуществление назначения и выплаты
денежных компенсаций семьям, в которых
в период с 01 января 2011 года
по 31 декабря 2015 года родился третий
или последующий ребенок, в соответствии
с Законом Ставропольского края
от 27 декабря 2012 г. N 123-кз "О мерах
социальной поддержки многодетных семей"

БЛОК-СХЕМА
НАЗНАЧЕНИЯ И ВЫПЛАТЫ ДЕНЕЖНЫХ КОМПЕНСАЦИЙ



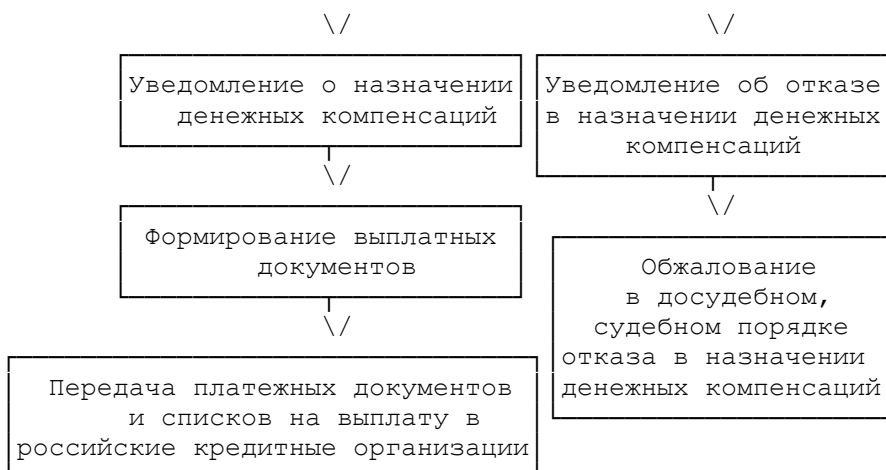

Приложение 2
к административному регламенту
предоставления Управлением труда и социальной
защиты населения администрации
Изобильненского городского округа
Ставропольского края государственной
услуги "Осуществление назначения и выплаты
денежных компенсаций семьям, в которых
в период с 01 января 2011 года
по 31 декабря 2015 года родился третий
или последующий ребенок, в соответствии
с Законом Ставропольского края
от 27 декабря 2012 г. N 123-кз "О мерах
социальной поддержки многодетных семей"

Форма

наименование органа соцзащиты

Заявление
о назначении денежной компенсации налога на имущество
и (или) денежной компенсации земельного налога

Гр. _____
Адрес места жительства (пребывания) _____

Адрес фактического проживания _____

_____ телефон _____

Паспорт:

Серия		Дата рождения	
Номер		Дата выдачи	
Кем выдан			

Прошу назначить мне (нужное отметить знаком "V") :

денежную компенсацию налога на имущество

денежную компенсацию земельного налога.

Для назначения денежной компенсации налога на имущество и (или) денежной компенсации земельного налога представляю следующие документы:

№ п/п	Наименование документа	Кол-во экземпляров
1.	Паспорт	
2.	Свидетельства о рождении	
3.	Документы, подтверждающие факт проживания родителей	
4.	Документы, подтверждающие доходы семьи	
5.	Документы, подтверждающие сведения о размере налога	
	Дополнительно представляю:	
6.		

оборот Приложения 2

Заявляю, что за период с "___" _____ 20__ г. по "___" _____ 20__ г. общая сумма доходов моей семьи, состоящей из:

№ п/п	Фамилия, имя, отчество члена семьи <*>	Число, месяц, год рождения	Степень родства
1.			
2.			
3.			
4.			
5.			
6.			

В составе семьи указывается и сам заявитель.

составила:

№ п/п	Вид полученного дохода	Сумма	Место работы

		дохода	(получения дохода)
1.	Доходы, полученные от трудовой деятельности		
2.	Выплаты социального характера (пенсии, пособия, стипендии и пр.)		
3.	Иные полученные доходы, в т.ч.:		
3.1.	Доходы, полученные от предпринимательской деятельности		
3.2.	Полученные алименты		
3.3.			
3.4.			

Прошу исключить из общей суммы дохода моей семьи выплаченные алименты в сумме _____ руб. ____ коп., удерживаемые по _____

(основание для удержания алиментов, Ф.И.О. лица, в пользу которого производятся удержания)

Дополнительные сведения _____

Правильность сообщаемых сведений подтверждаю.

Прошу перечислить денежную компенсацию налога на имущество и (или) денежную компенсацию земельного налога в кредитную организацию (наименование учреждения) _____ на счет N _____
Способ получения результата предоставления государственной услуги: _____.

" ____ " _____ 20__ года

(подпись заявителя)

Заявление и документы гр. _____
(Ф.И.О.)

приняты _____ и зарегистрированы N _____
(дата)

(фамилия, инициалы и подпись специалиста, принявшего документы)

----- линия отреза -----

Расписка в приеме документов

Заявление и документы гр. _____
(Ф.И.О.)

приняты _____ и зарегистрированы N _____
(дата)

(фамилия, инициалы и подпись специалиста, принявшего документы)

Телефон для справок: _____

Приложение 3
к административному регламенту
предоставления Управлением труда и социальной
защиты населения администрации
Изобильненского городского округа
Ставропольского края государственной
услуги "Осуществление назначения и выплаты
денежных компенсаций семьям, в которых
в период с 01 января 2011 года
по 31 декабря 2015 года родился третий
или последующий ребенок, в соответствии
с Законом Ставропольского края
от 27 декабря 2012 г. N 123-кз "О мерах
социальной поддержки многодетных семей"

Форма

наименование органа соцзащиты

Заявление
о назначении денежной компенсации родительской платы

Гр. _____

Адрес места жительства (пребывания) _____

Адрес фактического проживания _____

_____ телефон _____

Паспорт: _____

Серия		Дата рождения	
Номер		Дата выдачи	
Кем выдан			

Прошу назначить мне денежную компенсацию родительской платы на ребенка:

_____.

(фамилия, имя, отчество ребенка, дата рождения)

Для назначения денежной компенсации родительской платы представляю следующие документы:

№ п/п	Наименование документа	Кол-во экземпляров
1.	Паспорт	
2.	Свидетельства о рождении	
3.	Документы, подтверждающие факт проживания родителей	
4.	Справка о размере родительской платы	
	Дополнительно представляю:	
5.		

Дополнительные сведения _____

Правильность сообщаемых сведений подтверждаю.

Прошу перечислить денежную компенсацию родительской платы в кредитную организацию (наименование учреждения) _____ на счет № _____
Способ получения результата предоставления государственной услуги:

_____.

"__" _____ 20__ года

(подпись заявителя)

оборот Приложения 3

Заявление и документы гр. _____

(Ф.И.О.)

приняты _____ и зарегистрированы № _____

(дата)

(фамилия, инициалы и подпись специалиста,
принявшего документы)

----- линия отреза -----

Расписка в приеме документов

Заявление и документы гр. _____

(Ф.И.О.)

приняты _____ и зарегистрированы № _____

(дата)

(фамилия, инициалы и подпись специалиста,
принявшего документы)

Телефон для справок: _____

Приложение 4
к административному регламенту
предоставления Управлением труда и социальной
защиты населения администрации
Изобильненского городского округа
Ставропольского края государственной
услуги "Осуществление назначения и выплаты
денежных компенсаций семьям, в которых
в период с 01 января 2011 года
по 31 декабря 2015 года родился третий
или последующий ребенок, в соответствии
с Законом Ставропольского края
от 27 декабря 2012 г. N 123-кз "О мерах
социальной поддержки многодетных семей"

Форма

Штамп организации (ДОУ)
"___" _____ 20__ г.

N _____

СПРАВКА
О РАЗМЕРЕ РОДИТЕЛЬСКОЙ ПЛАТЫ, ВЗИМАЕМОЙ С РОДИТЕЛЕЙ
(ЗАКОННЫХ ПРЕДСТАВИТЕЛЕЙ) ЗА ПРИСМОТР И УХОД
ЗА РЕБЕНКОМ, ПОДЛЕЖАЩЕМ КОМПЕНСАЦИИ

Дана _____
 (фамилия, имя, отчество родителя (законного представителя))
 в том, что ее (его) ребенок _____
 (фамилия, имя, отчество, дата рождения ребенка)
 действительно посещал (посещает) _____
 (наименование организации)
 за период с _____ по _____

Год посещения	Сумма произведенной родителем (законным представителем) оплаты, руб.
Итого:	

Руководитель ДОУ

И.О. Фамилия

М.П.

Приложение 5
 к административному регламенту
 предоставления Управлением труда и социальной
 защиты населения администрации
 Изобильненского городского округа
 Ставропольского края государственной
 услуги "Осуществление назначения и выплаты
 денежных компенсаций семьям, в которых
 в период с 01 января 2011 года
 по 31 декабря 2015 года родился третий
 или последующий ребенок, в соответствии
 с Законом Ставропольского края
 от 27 декабря 2012 г. N 123-кз "О мерах
 социальной поддержки многодетных семей"

Журнал
 регистрации заявлений о назначении денежных компенсаций

№ п/п	Дата приема заявления	Ф.И.О.	Адрес регистрации по	Дата рождения	Дата принятия решения о	Вид денежной	Размер выплаты	Фамилия, инициалы, подпись

	ия		месту жительства (месту пребывания)	ребенка	назначении (отказе в назначении) денежных компенсаций	компен- сации		специалиста

Приложение 6
к административному регламенту
предоставления Управлением труда и социальной
защиты населения администрации
Изобильненского городского округа
Ставропольского края государственной
услуги "Осуществление назначения и выплаты
денежных компенсаций семьям, в которых
в период с 01 января 2011 года
по 31 декабря 2015 года родился третий
или последующий ребенок, в соответствии
с Законом Ставропольского края
от 27 декабря 2012 г. N 123-кз "О мерах
социальной поддержки многодетных семей"

(наименование органа соцзащиты)

Адресат

УВЕДОМЛЕНИЕ
о перечне недостающих и (или) неправильно оформленных
документов и сроке их представления
N _____ от _____

Уважаемый(ая) _____!
(фамилия, имя, отчество)

Уведомляем Вас, что в соответствии **Порядком** назначения и выплаты денежных компенсаций семьям, в которых в период с 01 января 2011 года по 31 декабря 2015 года родился третий или последующий ребенок, утвержденным постановлением Правительства Ставропольского края от 14 ноября 2018 г. N 496-п (далее - Порядок), Вами не представлены документы:

1. _____
2. _____
3. _____

К сведению сообщаем, что в случае непредставления вышеуказанных документов в течение 30 календарных дней со дня направления уведомления в соответствии с **пунктом 14** Порядка Вам будет отказано в принятии заявления и документов к рассмотрению. При этом Вы имеете право повторно обратиться за назначением денежных компенсаций с соблюдением требований, установленных указанным Порядком.

Руководитель

подпись

расшифровка подписи

Исполнитель:

Фамилия И.О., тел. _____

Приложение 7
к административному регламенту
предоставления Управлением труда и социальной
защиты населения администрации
Изобильненского городского округа
Ставропольского края государственной
услуги "Осуществление назначения и выплаты
денежных компенсаций семьям, в которых
в период с 01 января 2011 года
по 31 декабря 2015 года родился третий
или последующий ребенок, в соответствии
с Законом Ставропольского края
от 27 декабря 2012 г. N 123-кз "О мерах
социальной поддержки многодетных семей"

(наименование органа соцзащиты)

РЕШЕНИЕ N ____ от _____
о проведении дополнительной проверки сведений,
содержащихся в представленных заявителем документах
Закон Ставропольского края от 27.12.2012 N 123-кз
"О МЕРАХ СОЦИАЛЬНОЙ ПОДДЕРЖКИ МНОГОДЕТНЫХ СЕМЕЙ"
Заявка на денежную компенсацию _____ N ____ от _____
(дата обращения _____)

(фамилия, имя, отчество заявителя)

На основании пункта 16 Порядка назначения и выплаты денежных компенсаций семьям, в которых в период с 01 января 2011 года по 31 декабря 2015 года родился третий или последующий ребенок, утвержденного постановлением Правительства Ставропольского края от 14 ноября 2018 г. N 496-п, решено провести дополнительную проверку следующих сведений, содержащихся в представленных на рассмотрение документах:

(сведения, содержащиеся в представленных документах и подлежащие проверке)

Руководитель _____ подпись _____ расшифровка подписи _____
Печать _____

Приложение 8
к административному регламенту
предоставления Управлением труда и социальной
защиты населения администрации
Изобильненского городского округа
Ставропольского края государственной
услуги "Осуществление назначения и выплаты
денежных компенсаций семьям, в которых
в период с 01 января 2011 года
по 31 декабря 2015 года родился третий
или последующий ребенок, в соответствии
с Законом Ставропольского края
от 27 декабря 2012 г. N 123-кз "О мерах
социальной поддержки многодетных семей"

(наименование органа соцзащиты)

Адресат

УВЕДОМЛЕНИЕ
о проведении дополнительной проверки сведений,
содержащихся в представленных заявителем документах,
N _____ от _____

Уважаемый(ая) _____!
(фамилия, имя, отчество)

Уведомляем Вас, что на основании пункта 16 Порядка назначения и выплаты денежных компенсаций семьям, в которых в период с 01 января 2011 года по 31 декабря 2015 года родился третий или последующий ребенок, утвержденного постановлением Правительства Ставропольского края от 14 ноября 2018 г. N 496-п, принято решение о проведении дополнительной проверки сведений:

(сведения, содержащиеся в представленных документах и подлежащие проверке)

Руководитель _____ подпись _____ расшифровка подписи _____

Специалист, фамилия, имя, отчество _____
Телефон _____

Приложение 9
к административному регламенту
предоставления Управлением труда и социальной
защиты населения администрации
Изобильненского городского округа
Ставропольского края государственной
услуги "Осуществление назначения и выплаты
денежных компенсаций семьям, в которых
в период с 01 января 2011 года
по 31 декабря 2015 года родился третий
или последующий ребенок, в соответствии
с Законом Ставропольского края
от 27 декабря 2012 г. N 123-кз "О мерах
социальной поддержки многодетных семей"

_____ (наименование органа соцзащиты)

РЕШЕНИЕ N ____ от _____
о назначении и выплате денежной компенсации налога
на имущество и (или) денежной компенсации
земельного налога
Закон Ставропольского края от 27.12.2012 N 123-кз
"О МЕРАХ СОЦИАЛЬНОЙ ПОДДЕРЖКИ МНОГОДЕТНЫХ СЕМЕЙ"
Заявка на денежную компенсацию _____ N ____ от _____
(дата обращения _____)

НАЗНАЧИТЬ

Фамилия, имя, отчество _____

Адрес места жительства (пребывания) _____

Списки (кредитная организация) _____, лицевой счет _____

Количество членов семьи: _____, среднедушевой доход семьи: _____

Период: _____, прожиточный минимум: _____

Ф.И.О., дата	Вид заявки	Начало	Окончание	Сумма

рождения ребенка		выплаты	выплаты	

Расчет произвел _____ подпись _____ расшифровка подписи _____

Расчет проверил _____ подпись _____ расшифровка подписи _____

Руководитель _____ подпись _____ расшифровка подписи _____

Печать _____

Приложение 10
к административному регламенту
предоставления Управлением труда и социальной
защиты населения администрации
Изобильненского городского округа
Ставропольского края государственной
услуги "Осуществление назначения и выплаты
денежных компенсаций семьям, в которых
в период с 01 января 2011 года
по 31 декабря 2015 года родился третий
или последующий ребенок, в соответствии
с Законом Ставропольского края
от 27 декабря 2012 г. N 123-кз "О мерах
социальной поддержки многодетных семей"

(наименование органа соцзащиты)

РЕШЕНИЕ N ____ от _____
о назначении и выплате денежной компенсации
родительской платы
Закон Ставропольского края от 27.12.2012 N 123-кз
"О МЕРАХ СОЦИАЛЬНОЙ ПОДДЕРЖКИ МНОГОДЕТНЫХ СЕМЕЙ"
Заявка на денежную компенсацию _____ N ____ от _____
(дата обращения _____)

НАЗНАЧИТЬ

Фамилия, имя, отчество _____
Адрес места жительства (пребывания) _____
Списки (кредитная организация) _____, лицевой счет _____

Ф.И.О., дата рождения ребенка	Вид заявки	Начало выплаты	Окончание выплаты	Сумма

Расчет произвел _____ подпись _____ расшифровка подписи _____

Расчет проверил _____ подпись _____ расшифровка подписи _____

Руководитель _____ подпись _____ расшифровка подписи _____

Печать

Приложение 11
к административному регламенту
предоставления Управлением труда и социальной
защиты населения администрации
Изобильненского городского округа
Ставропольского края государственной
услуги "Осуществление назначения и выплаты
денежных компенсаций семьям, в которых
в период с 01 января 2011 года
по 31 декабря 2015 года родился третий
или последующий ребенок, в соответствии
с Законом Ставропольского края
от 27 декабря 2012 г. N 123-кз "О мерах
социальной поддержки многодетных семей"

(наименование органа соцзащиты)

РЕШЕНИЕ N _____ от _____
об отказе в назначении и выплате денежной компенсации
налога на имущество и (или) денежной компенсации
земельного налога
Закон Ставропольского края от 27.12.2012 N 123-кз
"О МЕРАХ СОЦИАЛЬНОЙ ПОДДЕРЖКИ МНОГОДЕТНЫХ СЕМЕЙ"
Заявка на денежную компенсацию _____ N _____ от _____
(дата обращения _____)

ОТКАЗАТЬ

Фамилия, имя, отчество _____
Адрес места жительства (пребывания) _____
Среднедушевой доход семьи: _____, период: _____
Прожиточный минимум: _____
Причина: _____

Ребенок:
Ф.И.О., дата рождения ребенка

Расчет произвел	подпись	расшифровка подписи
-----------------	---------	---------------------

Расчет проверил	подпись	расшифровка подписи
-----------------	---------	---------------------

Руководитель	подпись	расшифровка подписи
--------------	---------	---------------------

Печать

Приложение 12
к административному регламенту
предоставления Управлением труда и социальной

защиты населения администрации
Изобильненского городского округа
Ставропольского края государственной
услуги "Осуществление назначения и выплаты
денежных компенсаций семьям, в которых
в период с 01 января 2011 года
по 31 декабря 2015 года родился третий
или последующий ребенок, в соответствии
с Законом Ставропольского края
от 27 декабря 2012 г. N 123-кз "О мерах
социальной поддержки многодетных семей"

_____ (наименование органа соцзащиты)

РЕШЕНИЕ N ____ от _____
об отказе в назначении и выплате
денежной компенсации родительской платы
Закон Ставропольского края от 27.12.2012 N 123-кз
"О МЕРАХ СОЦИАЛЬНОЙ ПОДДЕРЖКИ МНОГОДЕТНЫХ СЕМЕЙ"
Заявка на денежную компенсацию _____ N _____ от _____
(дата обращения _____)

ОТКАЗАТЬ

Фамилия, имя, отчество _____
Адрес места жительства (пребывания) _____
Причина: _____

Ребенок:
Ф.И.О., дата рождения ребенка

Расчет произвел	подпись	расшифровка подписи
Расчет проверил	подпись	расшифровка подписи
Руководитель	подпись	расшифровка подписи
Печать		

Приложение 13
к административному регламенту
предоставления Управлением труда и социальной
защиты населения администрации
Изобильненского городского округа
Ставропольского края государственной
услуги "Осуществление назначения и выплаты
денежных компенсаций семьям, в которых
в период с 01 января 2011 года
по 31 декабря 2015 года родился третий
или последующий ребенок, в соответствии
с Законом Ставропольского края
от 27 декабря 2012 г. N 123-кз "О мерах
социальной поддержки многодетных семей"

(наименование органа соцзащиты)

Адресат

УВЕДОМЛЕНИЕ
о назначении денежных компенсаций
N _____ от _____

Уважаемый(ая) _____!
(фамилия, имя, отчество)

Сообщаем, что Вам назначена денежная компенсация _____

(вид денежной компенсации)

в сумме _____ руб. _____ коп. с _____ 20__ по _____ 20__.

Руководитель _____ подпись _____ расшифровка подписи _____

Специалист, фамилия, имя, отчество _____
Телефон _____

Приложение 14
к типовому административному регламенту
предоставления органом труда и социальной
защиты населения администрации
муниципального (городского) округа
Ставропольского края государственной
услуги "Осуществление назначения и выплаты
денежных компенсаций семьям, в которых
в период с 01 января 2011 года
по 31 декабря 2015 года родился третий
или последующий ребенок, в соответствии
с Законом Ставропольского края
от 27 декабря 2012 г. N 123-кз "О мерах
социальной поддержки многодетных семей"

(наименование органа соцзащиты)

Адресат

УВЕДОМЛЕНИЕ
об отказе в назначении денежных компенсаций
N _____ от _____

Уважаемый(ая) _____!
(фамилия, имя, отчество)

Уведомляем Вас об отказе в назначении денежной компенсации _____

(вид денежной компенсации)

Причина отказа: _____

(указывается причина отказа со ссылкой на действующее законодательство
(подпункт, пункт, статья, название и номер

нормативного правового акта)

Отказ в назначении денежной компенсации Вы можете обжаловать в администрацию муниципального (городского) округа и (или) в судебном порядке.

Руководитель

подпись

расшифровка подписи

Специалист, фамилия, имя, отчество

Телефон
